

“...यथायं श्री १०८ श्रीमद् विजयानंदसूरीश्वरः महाराजः”

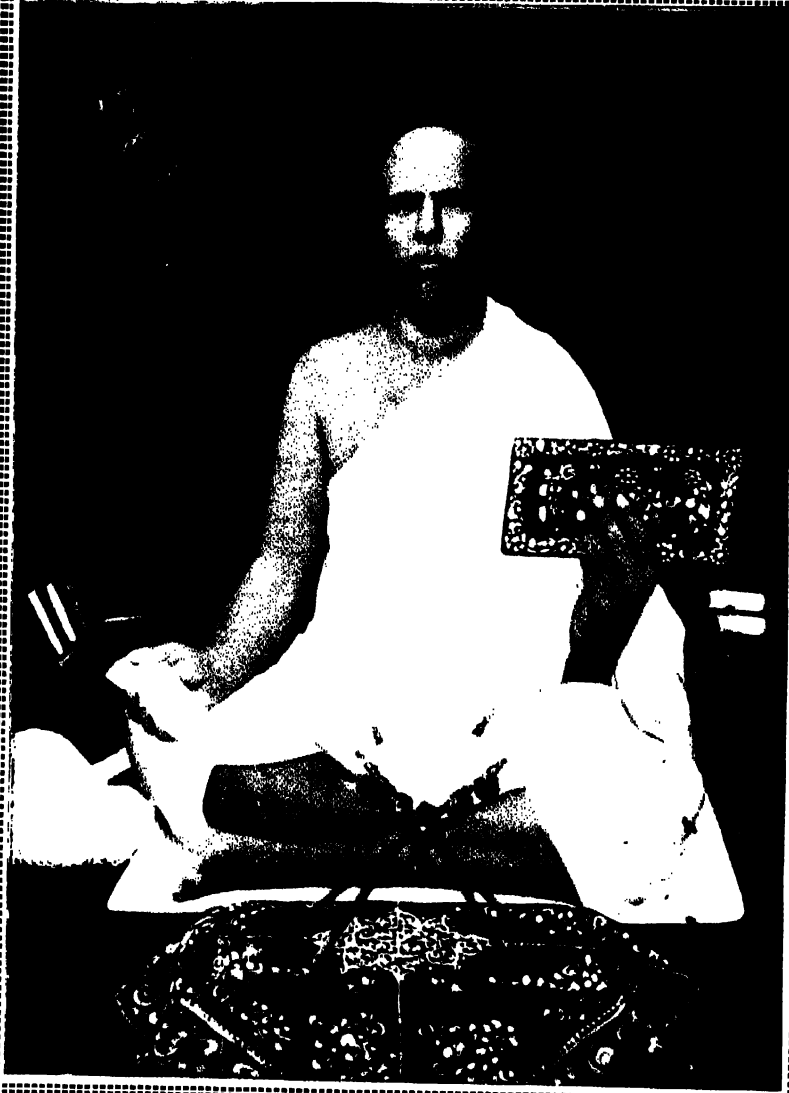

“Shrimad Vijayanandsureswari Maharaj”

[श्री १०८ श्रीमद् विजयानंदसूरीश्वरः महाराजः]



दृष्टक दीक्षा वि-सं-१९१०, जीरा (पंजाब)
संवेगो दीक्षा वि-सं-१९३०, अमदावाद (गुजरात)



अन्वय पद वि-सं-१९४०, पार्थीवणा (कर्णियावाड)
स्वर्गवाग वि-सं-१९५०, गुजरावाला (पंजाब)

सुगृहीतनामधेय-विश्ववन्द्य-शासनधुरन्धर-परमगुरु-शान्ततपोमूर्ति-
श्रीमदाचार्य-विजयदानसूरीशेखरेभ्यो नमः ।

संक्रमकरणम्

द्वितीय विभागः ।

प्रणेतृपादाः—सिद्धान्तपारगामि-श्रीमद्विजयदानसूरीशान्ते-
वासि-मान्यमूर्धन्य-सिद्धान्तमहोदधि-महामहोपाध्याय-
श्रीमत्प्रेमविजयगणिवराः ।



प्रकाशकः—श्रद्धास्रवासितान्तःकरणधर्मप्रियसुश्रावकवरार्षितद्रव्य-
साहाय्येन श्रीयुतलतशीतनुजश्राद्धवर्य्यश्रेष्ठिशांतिदासः,
मुम्बापुरी 'धी य० मे० जै०' समित्यध्यक्षः ।

साल-सुंघई

वीरसंघ-२४५९
प्रतयः-६००]

विक्रमसंघ-१९६९

इस्वीसनः-१९३३
[मूल्यम् १-४-०

*This volume is a pure religious one describing the various states of "Karma" according
to the Supreme Omniscient-spoken Jain Shwetamber Canon.*

श्रीगुरुचरणे ।

वारं वारं कुपथगमनं सार्वसिद्धान्तसक्ता
दारं दारं रतिपतिबलं भ्रममोहादिदोषाः ।
धारं धारं यतिपतिपदं शासनानर्घ्यसेवा
जीयासुस्ते जगति जयिनो दानसूरीशितारः ॥

× × × ×

शोषं शोषं घनमघगणं ख्यातपुण्यप्रभावा-
स्तोषं तोषं भविकहृदयं जैनवाङ्मेघनीरैः ।
पोषं पोषं भुवि जिनमतं नीतपुण्यप्रकर्षा
जीयासुस्ते जगति जयिनो दानसूरीशितारः ॥

+ + + +

प्रपूज्यानां येषां पुनितपुनिते पादजलजे
विनेया भृङ्गाभाः श्रुतपरिमलापानममलम् ।
प्रकुर्वन्त्युत्कण्ठप्रथितमतयः प्रत्यहनिशम्,
प्रपान्तु श्रीदानाः प्रथमविजयाः सूरिसुषमाः ॥

× × × ×

सिद्धान्ताब्धिविलोडनोत्थविशदज्ञानादिरत्नत्रयम्,
योग्येभ्यो वितरन् समाहितमना भूमीतलं भासयन् ।
सोऽयं सद्गुरुभास्करो विजयतां श्रीदानसूरीश्वर-
स्तस्यैव सत्त्वनाष्टकं दिनमुखे भव्या मुदा पठ्यताम् ॥

Published by Seth Shantidas Khetsi, Champa Galli, Bombay.

Printed by Ramchandra Yesu Shedge, at the "Nirnaya Sagar"
Press, 26-28, Kolbhat Lane, Bombay.

॥ "कैलासोत्तरसत्कीर्ति, गोदाशुक्लजलसंयमम्, कन्दे श्रीशोर्गसिद्धयो-पा-याय मृनिपुङ्गवम् ॥१॥"

महामोक्षदायकं न्यायप्रामोदिकं श्रीशोर्गसिद्धयो-पा-याय विनम्य नमस्तस्मैभ्यः । शिवाय नमः ।

श्रीशोर्गसिद्धयो-पा-याय विनम्य नमस्तस्मैभ्यः । शिवाय नमः ।

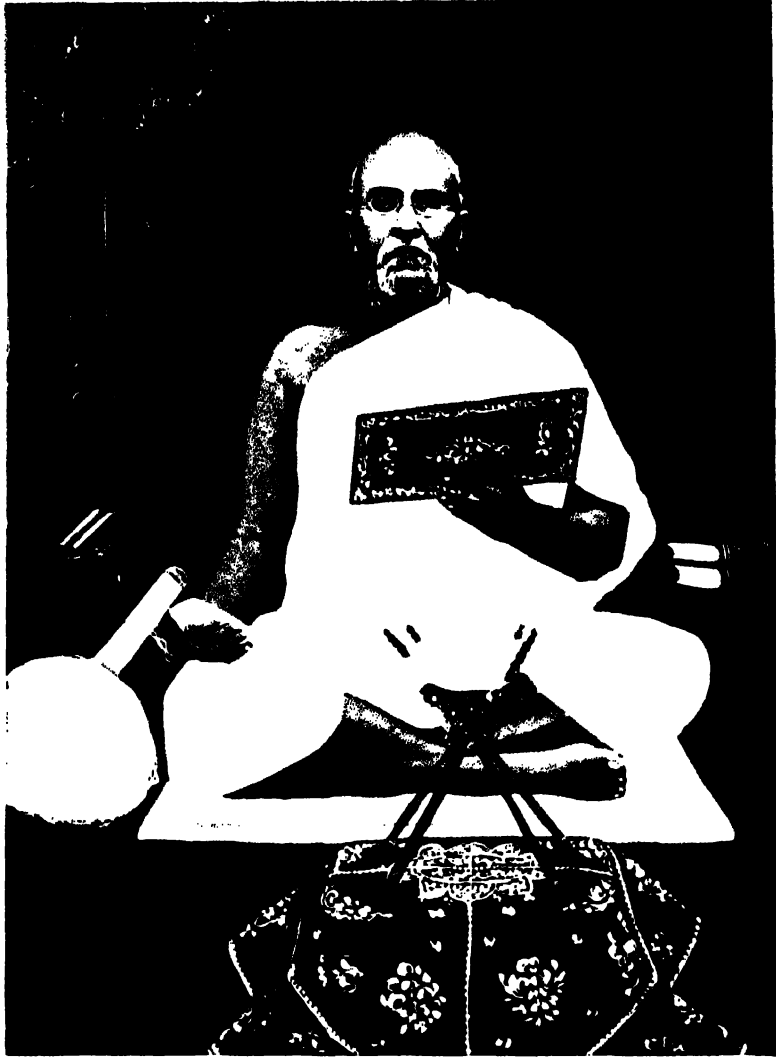

"Upadhyaji Shree Virvijayaji Maharaj."

॥ उपध्यायजी श्री शोर्गसिद्धयोपायायजी महाराजः ॥

जन्म दिनांक-१९०७ (१९२७) भाद्रपद ()

दशम दिनांक-१९७९ (१९९९) अश्विन ()



समाधान दिनांक-१९७९ (१९९९) भाद्रपद ()

समाधान दिनांक-१९७९ (१९९९) अश्विन ()

॥ शिवशक्ति-संकाशा-दायक-संस्कृत-भाषा-सिद्ध-मोक्षदायक-महाराजः ॥

संक्रमकरणद्वितीयविभागगतविषयानुक्रमः ।

विषयः	पृष्ठाङ्कः	विषयः	पृष्ठाङ्कः
प्रकृतिसंक्रमे मार्गणाधिकारः	१	दर्शनलेख्याभ्यसम्यक्त्वेषु	८२
नरकगतौ बन्धविचारः	७	सञ्ज्ञाहारकयोः प्र० विचारः	८३
,, बन्धस्थानानि भङ्गाश्च	८	मार्गणासु सत्ताप्रकृतयः	,,
तिर्यग्गतौ बन्धविचारः	११	मार्गणासु नामकर्मणः सत्तास्थानानि	९२
,, बन्धस्थानानि भङ्गाश्च	१२	,, संक्रमप्रकृतयः	९८
मनुजगतौ बन्धविचारः	१६	,, संक्रमस्थानानि	१००
,, बन्धस्थानानि भङ्गाश्च	१७	,, नामकर्म० सं० स्थानानि	१०५
देवगतौ बन्धविचारः	२२	मार्गणासु मोहस्य संक्रमप्रतिगृहादिसंवेधः	१११
,, बन्धस्थानानि भङ्गाश्च	२४	,, नाभ्रः संक्रमप्रतिगृहादिसंवेधः	११८
इन्द्रियद्वारे बन्धबन्धस्थानादिप्ररूपणा	२९	स्थितिसंक्रमे षडर्थाधिकारादिनिरूपणम्	१२५
कायमार्गणायां बन्धादिविचारः	३०	अनुभागसंक्रमलक्षणादिप्रतिपादनम्	१४५
योगमार्गणायां बन्धो बन्धस्थानानि भङ्गाश्च	३१	प्रदेशसंक्रमः	१६३
वेदे बन्धबन्धस्थानादिप्ररूपणा	४५	उद्वलनासंक्रमप्ररूपणा	,,
ऋषायमार्गणायां बन्धादीनि	४६	विध्यातसंक्रमलक्षणम्	१६६
ज्ञानद्वारे बन्धादिविचारः	५०	यथाप्रवृत्तलक्षणम्	१७०
संयममार्गणायां बन्धादिविचारः	५६	गुणसंक्रमः	,,
दर्शनमार्गणायां बन्धादिविचारः	५९	सर्वसंक्रमः	१७२
लेख्यासु	,,	स्तित्बुकसंक्रमः	,,
भव्यमार्गणायां बन्धादि०	६९	गोम्मटसारमतखण्डनम्	१७४
सम्यक्त्वमार्गणायां बन्धादि०	,,	साद्यादिनिरूपणम्	१७६
सञ्ज्ञाहारकमार्गणासु बन्धादि०	७०	स्वामित्वनिरूपणम्	१७८
मार्गणासु पतद्ब्रह्मप्रकृत्यादिविचारः	७१	गुणितकर्मांशस्वरूपम्	१७८
गतिमार्गणायां पतद्ब्रह्मपतद्ब्रह्मस्थानादिचिन्ता	,,	क्षपितकर्मांशस्वरूपम्	१८४
जातिमार्गणायां कायमार्गणायां	७९	ग्रन्थसमाप्तिः	१९१
योगमार्गणायां पतद्ब्रह्मादि०	८०	उद्वर्तनाप्रवर्तनकरणे	१९२
वेदकषायज्ञानसंयममार्गणासु	८१		

यन्त्राणि	पृष्ठाङ्कः	यन्त्राणि	पृष्ठाङ्कः
९७ मनःपर्यवहाने बन्धयं०	५५	१२७ देशविरतौ	६४
९८ ,, बन्धस्थानयं०	,,	१२८ अप्रमत्ते	,,
९९ प्रमत्ते,	,,	१२९ पद्मले० बन्धप्रकृतियं०	६४
१०० अप्रमत्ते, अपूर्वे,	,,	१३० पद्मले० बन्धस्थान०	६५
१०१ अनिवृत्तौ, सूक्ष्मसं० भं० यं०	५६	१३१ पद्मले० ओघे० भं०	६६
१०२ अविरतमार्गणायां बन्धप्रकृतियं०	५७	१३२ मिथ्यादृष्टौ	,,
१०३ ,, बन्धस्थानयं०	,,	१३३ सास्वादाने	,,
१०४ अवि० आघे मिथ्यात्वे च भं०	५८	१३४ मिश्रदृष्टौ	,,
१०५ सास्वादाने	,,	१३५ अविरतौ	,,
१०६ मिश्रे	,,	१३६ देशविरतौ प्रमत्ते च	,,
१०७ अविरतौ	,,	१३७ अप्रमत्ते	,,
१०८ देशविरतौ	,,	१३८ शुक्लेश्यायां बन्धप्रकृतियं०	६७
१०९ सामायिकादिसंयमत्रिके प्रमत्तगु०	,,	१३९ ,, बन्धस्थान०	६८
११० अप्रमत्तगु०	,,	१४० ,, ओघे	,,
१११ सामा० छेदो० अपूर्वकरणे	५९	१४१ ,, मिथ्यादृष्टौ	,,
११२ अनिवृत्तौ	,,	१४२ ,, सास्वादाने	,,
११३ सूक्ष्मसं०	,,	१४३ ,, मिश्रदृष्टौ	,,
११४ ओघलेश्यात्रिके बन्धप्रकृतियन्त्रम्	६०	१४४ ,, अविरतौ	,,
११५ कृष्णलेश्यायां नीलकापोतयोश्च बन्ध- स्थान०	,,	१४५ ,, देशविरतौ	,,
११६ कृष्णले० ओघे मिथ्यात्वे च भं०	६१	१४६ ,, प्रमत्ते	,,
११७ सास्वादाने	,,	१४७ ,, अप्रमत्ते अपूर्वकरणे च	,,
११८ मिश्रे	६१	१४८ ,, अनिवृत्तिकरणे सूक्ष्म- सम्पराराये च	,,
११९ अविरतौ	,,	१४९ नरकगतिसामान्ये पङ्कादित्रिके च	,,
१२० तेजोले० बन्धयं०	६२	प्रतिग्रहप्रकृतियं०	७१
१२१ ,, बन्धस्थानयं०	६३	१५० सप्तमावनौ प्रतिग्रहयं०	,,
१२२ ,, ओघे भं०	,,	१५१ नरकगतौ मोहस्य प्रतिग्रहस्थानयं०	,,
१२३ मिथ्यादृष्टौ	६४	१५२ पर्याप्ततिर्यग्गतौ प्रतिग्रहप्रकृतियं०	,,
१२४ सास्वादाने	,,	१५३ अपर्याप्ततिर्यग्गतौ ,,	,,
१२५ मिश्रे	,,	१५४ पर्याप्ततिर्यग्गतौ मोहस्य पतद्रहप्र०	७४
१२६ अविरतौ	,,	१५५ अपर्याप्ततिर्यग्गतौ प्रति०स्थानयं०	,,

यन्त्राणि	पृष्ठाङ्कः	यन्त्राणि	पृष्ठाङ्कः
१५६ पर्याप्तमनुजगतौ	७५	१८३ स्थितिसंक्रमे संक्राम्यमाणसर्वास्थि-	
१५७ अपर्याप्तमनुजगतौ	,,	तियं०	१३४
१५८ पर्याप्तमनुजगतौ मोहप्रतिग्रहस्थानयं०	७६	१८४ उत्कृष्टसंक्रमस्थितेर्यत्स्थितियं०	१३६
१५९ अपर्याप्तमनुजगतौ ,,	७७	१८५ जघ० स्थि० संक्रमप्रमाणयं०	१३९
१६० देवगतिसामान्ये	७८	१८६ मूलप्रकृतिषु स्थितिसाद्यादिभं०	१४१
१६१ सनत्कुमारादिसहस्रारान्तेषु	,,	१८७ उत्तरप्रकृतिषु ,,	,,
१६२ आनतादिप्रैवेयकपर्यन्तेषु प्रतिग्रह-		१८८ उत्कृष्टस्थितिसंक्रमस्वामिनः	१४४
प्र० यं०	,,	१८९ जघन्यस्थितिसंक्रमस्वामिनः	१४५
१६३ देवगतौ मोहप्रति०स्थानयं०	,,	१९० दर्शनमोहनीयस्य स्पर्धकानुक्रमस्था०	१५३
१६४ जातिमार्गणायां प्रति०	,,	१९१ उत्कृष्टानुभागसं० प्रमाणम्, जघन्या-	
१६५ औदारिकमिश्रे कार्मणकाययोगे च		नुभागसं०	१५५
प्रतिग्रह०	८०	१९२ मूलप्रकृतिष्वनुभागसंक्रमसाद्यादिभं०	१५८
१६६ आहारकद्विके	८१	१९३ उत्तरप्रकृतिष्वनुभागसंक्रमसाद्यादिभं० ,,	
१६७ आहारकेऽप्रमत्तभावविवक्षायां०	,,	१९४ उत्कृष्टानुभागसंक्रमस्वामिनः	१६१
१६८ मार्गणासु सत्प्रकृतियं०	८४	१९५ जघन्यानुभागसंक्रमस्वामिनः	१६२
१६९ ,, मूलप्रकृतिसत्स्थानानि	८५	१९६ प्रदेशसंक्रमविधेश्चित्रम्	१६३
१७० ,, ज्ञानावरणादीनामुत्तरप्रकृ-		१९७ उद्वलनासंक्रमस्य चित्रम्	१६६
तिसत्स्थानानि०	८६	१९८ उद्वलनासंक्रमस्वामित्वादियं०	१६७
१७१ ,, मोहनीयसत्स्थानयन्त्राणि	९०	१९९ विध्यातसंक्रमयन्त्रम्	१६९
१७२ ,, आयुःसत्स्थानानि	९२	२०० यथाप्रवृत्तसंक्रमः	१७०
१७३ ,, नाम्नः सत्स्थानानि	९६	२०१ गुणसंक्रमः	१७२
१७४ मार्गणासु गोत्रसत्स्थानानि	९८	२०२ शेषापहारकालल्पबहुत्वम्	१७३
१७५ ,, संक्रमप्रकृतियन्त्रम्	९९	२०३ प्रदेशसंक्रमस्य साद्यादिभंगयं०	१७८
१७६ ,, संक्रमस्थानयन्त्राणि	१०१	२०४ उत्कृष्टप्रदेशसंक्रमस्वामिनः	१८२
१७७ ,, मोहनीयसंक्रमस्थानानि	१०४	२०५ जघन्यप्रदेशसंक्रमस्वामिनः	१९०
१७८ ,, नाम्नः संक्रमस्थानयन्त्राणि	१०८	२०६ निर्व्याघातोद्वर्तनाविधेश्चित्रम्	१९४
१७९ ,, गोत्रस्य संक्रमस्थानम्	१०९	२०७ भागद्वयाधिकं यावदनुद्वर्तनायं०	१९५
१८० ,, संक्रमसंवेधयन्त्राणि	१११	२०८ उद्वर्तनातिस्थापनानिक्षेपय-	
१८१ मोहनीयस्य सं० पत० स्थानसंवेधयं०	११६	न्त्राणि	१९६-१९७
१८२ मार्गणासु नाम्नः संक्रमपत०संवेधयं०	१२२	२०९ निर्व्या० अपवर्तनाचित्रम्	१९८
		२१० व्या० अपवर्तनाचित्रम्	१९९

शुद्धिपत्रम् ।

अशुद्धम्	शुद्धम्	पृ०	पं०	अशुद्धम्	शुद्धम्	पृ०	पं०
संस्थान	संघयण	१	१७	सम्यग्दृष्टिमनु०	सम्यग्दृष्टि-		
निन्द्रा	निद्रा	२	४		तिर्यग्मनुजाः ३८ ६-४ यं०		
कर्माणि	गुणस्था०	,,	१ यज्ञस्था	,,	नराः स०तिर्यग्मराः ३९ २-,, द्वि०		
,,	,,	३	,,	एकोनत्रिंशत्यष्टौ	एकोनत्रिंशति		
१	२	,,	१०-२,,		षोडश ४० ८		
मुद्योतेन	उद्योतेन	४	९-३,,	चतुर्विंशतिर्भव-	द्वात्रिंशद्भ-		
त्रिंशतिबन्धे	त्रिंशति बन्धे	५	५	तीति	ज्ञा भवन्तीति,, ९		
पञ्चापि	एषु चत्वारि	,,	१२	सर्वाग्रम्-२४	सर्वा०-३२ ४२ द्वि. यं. शीर्षम्		
भङ्गः,	भङ्गः एका			मनुजाः	सम्य० म० ,, ३-४,, ,,		
	च यशःकीर्त्ति	,,	,,	२९-८	२९-८		
स बन्धइ”	न बन्धइ	१	३		८ ,, ३-१-२,, ,,		
देशविरताऽप्रम	देशविरताव-				देवनारकाः ,, ४-४,, ,,		
	प्रम- १२	४		सम्यग्दृष्टयो	सम्य० देवा		
साधारणप्रत्ये-	बादरसाधा-			देवाः	नारकाश्च ,, ५-४,, ,,		
काभ्यां	रणाभ्यां	१३	१२	२५।२५	२५।५ ४७ ३-२ यं		
,,	,,	,,	१४	तिर्यग्मनुजाः	तिर्यग्मनुजा		
बन्धेष्टाष्टा	बन्धेऽष्टावष्टा	१५	४		देवाश्च ,, १०-४,,		
एकोनत्रिंशदे	एकोनत्रिंशत्			देवप्रा० ८।,,	— ,, ४-३,,		
	त्रिंशदे	१८	१०	प्र० चतुष्के	अप्रत्या० प्र०		
	१।१	१९	१७-१-२द्वि.यं.		चतुष्के ४९ प्र० यं० शीर्षम्		
८२१६	९२१६	२८	२-२,,	१३९६२	१३९४२ ,, ,,		
क्षुल्लकभवायु-	... वायुष्मतां			२५।२५	२५।५ ,, ३-२,, ,,		
पत्रतां		२९	१३	१३९४६	१३९२३ ,, द्वि. यं. शीर्षम्		
पञ्चमभागे	पञ्चभागे	३०	८	२५।२५	२५।५ ,, ३-२,, ,,		
नरकद्विक	नरद्विक	३२	७	स० १६	स०-२४ ५० ,, शी.		
सातारूप	सातरूप	३५	४	—	२८।दे०प्रा०		
उपशान्तमोहे	उपशान्त०				८। तिर्यग्मराः,, २-१-२-३-४,,		
	क्षी० स० च ३७	११-१	यं०	६	५ ,, ४-९ वृ.		

अशुद्धम्	शुद्धम्	पृ०	पं०	अशुद्धम्	शुद्धम्	पृ०	पं०
जेह	जह	५१	२०	एकं	एका	७६	३
१	०	५३	१०-९ यं०	प्रमत्तादित्रिके	प्रमत्तादिद्विके	१२	
अष्टौ	नव	१५		भवन्ति ।	भवन्ति । अपूर्व-		
भवति,	भवति । केवलज्ञानमार्गणायां				करणे एकादश-		
	सातरूपैकैव प्रकृतिः सयो-				नवरूपे		
	गिकेवलनि बन्ध-				द्वे भवतः ।	१३	
	मायाति ।	५५	११	३३	०	७७	२-११ यं०
बन्धप्रकृति-	बन्धप्रकृतियं०			७३	३२-३३	७८	६-७ प्र. यं.
भङ्गयन्त्रम्	११ यं० शीर्षम्			७३	७२-७३	११-१०	११
सम्प्रगिमध्या-	सम्यक्त्वसम्य-			तैजसक	तैजसकायिक	७९	२४
त्वयुतै...	गिमध्यात्वयुतै..	७३	१	पत० ११-	पत० ८	११७	२-२ यं०
मिध्यादृशां	मिध्यादृशामना-			१९, १८, १७	१९, १७	११	११
	दिमिध्यादृशां वा	११	८	१५, १४,	१५, १३	११	११
अरतिशोका..	असातारति-			११-१०-९	११, ९	११	११
	शोका..	७४	२०	४, २	४, ३, २	११	८-२
संस्थानाप्रशस्त	संस्थानप्रशस्त	११	२३	उदयसंभाव्यप्र०	उदयसंभा-		
मानवजैकोन-	मानवजैक-				व्यमानप्र०	१३८	२टीप्पण्यां
विंशति-	विंशति..	११	२७	प्रक्षिपतीति तौते	प्रक्षिपतीति	११	११
मायावजैकोन	मायावजैक	११	११	दशवर्षस्थितिको	दशसहस्रव-		
उपशान्तेऽसात	उपशान्ते सात	११	२९		र्षस्थितिको	१८०	१३

एवमन्या अपि याः काश्चिदशुद्धयो भवेयुस्ताः कृपावद्भिः संशोधनीया इति विज्ञप्यते ।

सद्वितीयेऽस्मिन्प्रन्थ उल्लिखितानां ग्रन्थानामकाराद्यनुक्रमः ।

- | | |
|---------------------|---|
| (१) आचाराङ्गम् | (७) कर्मप्रकृतिः |
| (२) आवश्यकसूत्रम् | (८) कर्मप्रकृतिवृत्तिः (श्रीउपाध्यायजी) |
| (३) " निर्युक्तिः | (९) " " (श्रीमलयगिरिजी) |
| (४) " चूर्णिः | (१०) " चूर्णिः |
| (५) " वृत्तिः | (११) " प्राभृतम् |
| (६) उपदेशपदम् | (१२) कल्पभाष्यम् |

- (१३) कल्पभाष्य वृत्तिः
 (१४) गुणस्थानक्रमारोहसूत्रम्
 (१५) ,, वृत्तिः
 (१६) गोम्भटसारः (विगम्बरनेमिषन्द्रः)
 (१७) ,, वृत्तिः
 (१८) तत्त्वार्थसूत्रम् (श्रीउमास्वातिजी)
 (१९) ,, भाष्यम् (श्रीउमास्वातिजी)
 (२०) ,, वृत्तिः (श्रीसिद्धसेनजी)
 (२१) ,, ,, (श्रीउपाध्यायजी)
 (२२) दर्शनशुद्धिप्रकरणम्
 (२३) धर्मपरीक्षा
 (२४) धर्मसंग्रहवृत्तिः
 (२५) नव्यशतकम्
 (२६) ,, वृत्तिः
 (२७) नव्यबन्धस्वामित्वम्
 (२८) ,, वृत्तिः
 (२९) पंचसंग्रहः
 (३०) ,, वृत्तिः (स्वोपज्ञ)
 (३१) ,, ,, (श्रीमलयगिरिजी)
 (३२) पञ्चाशकः
 (३३) ,, वृत्तिः
 (३४) पञ्चवस्तु
 (३५) प्राच्यबन्धस्वामित्वम्
 (३६) प्रज्ञापनासूत्रम्
 (३७) ,, वृत्तिः
- (३८) बृहत्कल्प-भाष्यम्
 (३९) ,, वृत्तिः
 (४०) बन्धस्वामित्वावचूर्णिः
 (४१) ,, वृत्तिः
 (४२) योगशास्त्रवृत्तिः
 (४३) लघुसंग्रहणी
 (४४) लोकप्रकाशः
 (४५) विवाहप्रज्ञप्तिसूत्रम् (श्रीभगवतीजी)
 (४६) ,, वृत्तिः
 (४७) विशेषावश्यकभाष्यम्
 (४८) विशेषचूर्णिः
 (४९) विचारसारः (देवचन्द्रः)
 (५०) व्यवहारभाष्यम्
 (५१) शतकसूत्रम्
 (५२) शतकचूर्णिः
 (५३) ,, वृत्तिः
 (५४) श्राद्धप्रज्ञप्तिवृत्तिः
 (५५) श्राद्धविधिः
 (५६) षडशीतिः
 (५७) सप्ततिका
 (५८) ,, वृत्तिः
 (५९) सप्ततिकाभाष्यम्
 (६०) ,, ,, वृत्तिः
 (६१) संस्कृतबन्धस्वामित्वम्
 (६२) सिद्धहेमशब्दानुशासनम्

शामन-प्रभावक, प्रवचन पारंगत-



शामन-प्रभावक, प्रवचन पारंगत-

वाधप्रभाप्रतिहताशमदिन्दुधामा ।
रत्नत्रयावितरणाजितपारिजातो, यथाशक्तमृगिणोऽप्यप्युपवसन्ति ॥



यत्किञ्चित्प्रास्ताविकम् ।



प्रेमावासमनोहराकृतितया संख्याय सावैश्वरान्,

भूयस्तान् परिभाष्य सद्गुरुगणाञ्जामत्प्रभावान्मुदा ।

नीत्वा तां श्रुतदेवतां स्मृतिसृतौ संवित्तिसंपत्तये,

किञ्चिद्भो द्वितये प्रयामि विषये श्रीसंक्रमप्रक्रमे ॥ १ ॥



याधुना कोविदकोटिकोटीरसिद्धान्तमहोदधिपाठकप्रकाण्डश्रीमत्प्रेमविजयगणिप्रबरोपह-
संक्रमकरणाभिरुयस्यास्य ग्रन्थनसंदोहललामभूतस्योपन्यासावसरे प्रतिपादनपरमार्थतापरा-
क्रान्तविषयत्रितयमध्यात् प्रस्तुतप्रकरणोपोद्घातमयं तावदेकमेव विषयं प्रथमे विभागे निरू-
प्यावशिष्टविषयद्वयग्याद्यानन्तरे विभागे यथाबुद्धिषलं यत्किञ्चिद्भो वितीर्यत इति विशङ्कुर्वन्तु विद्वि-
दिषावन्तो विशिष्टवाचकवृन्दाः । तत्र विधे तावद्विधाविषये वैविध्यमानविद्वद्भृन्दस्य खलु विदितमेव यदुत
पुरुषविश्वासे वचनविश्वास इति सुप्रतीताप्तोक्तिप्रामाण्याभ्युपेयुषां सर्वेषां प्रकरणप्रणेतृपरिचयः परमा-
वश्यकताप्राकारप्रविष्ट एव । ततो प्रसङ्गानुपातित्वात् प्रणेतृपरिचयाङ्गत्वात्प्रणेतृपरिचयाविनाभावित्वाच्च
दूरोत्सारयितुमशक्यः संदृष्टसमयसंस्तवोऽपीति ।

तत्र प्रथमं तावत् प्रणेतृपरिचयप्रस्तावमधिकृत्य प्रस्तुतसंक्रमकरणप्रकरणप्रणेतृपादाः कर्मसाहित्यार्णव-
कुशलकर्णधाराः प्रकरणरत्नरत्नाकराः पाठकपुङ्गवुक्ताः श्रीमत्प्रेमविजयानूचानपादाः निष्णातशि-
रोमणि-यायाम्भोनिधिनीरागतानीरनिषेचिद्निपुण श्रीमद्विजयानन्दसूरिसुत्रामपदपूर्वाचलाप्रति-
मप्रद्योतनपरमप्रभावकतातेजस्वितापन्नसद्धर्मरक्षकश्रीमद्विजयकमलसूरिपट्टपाथोनिधिनिष्णामणीनां
पूज्यप्रवेकसंस्तुत्याप्रेगामिवाचकवास्तोष्पतिश्रीमद्वीरविजयदरचरणांश्रीनिन्द्यालयमकरन्देन्द्विन्दि-
राणां शासनसंमान्यप्रवचनपारदृशपरमपुरुषश्रीमद्विजयदानसूरीश्वराणां विनयावतंसतयाधुनि-
कानेहसं विभूषयन्ति । इत्थमिदानीं प्रकरणप्रणेतृपरिचयदिग्दर्शनमात्रमेवाभिधायाभिमतविषये प्रयस्यते ।

अत्र प्रणेतृपरिचयाविनाभाविसंदृष्टसमयसंस्तवमयविषयस्वावाप्सरविषयाधिकारमनुलक्ष्य पूज्यप्रव-
रश्रीमद्विजयानन्दसूरीसितारः सेव्यतमाः श्रीमद्विजयकमलसूरीधरा रादाप्सरहस्ववैशिमीमद्विजयदान-
सूरिसुरर्षभाञ्जावश्यंतया प्रतीतिपथमवतरन्ति । अतोऽधुना विजयानन्दसूरिपुङ्गवं लक्ष्यीकारं यत्कि-
ञ्चिद्भक्तं प्रवतिष्येऽहम् ।

श्रीमद्विजयानन्दसूरिपादाः—

परमतीर्थप्रवर्तकश्रीज्ञातनन्दनशासनाद्यपुरन्धरमुमुक्षुमुन्यमूर्द्धन्वमीसुधर्मकामिप्रमुखानेकप्राक्तना-
पार्श्वप्रवरपट्टपरम्परापुष्करप्राप्तपरमोद्भा द्विसप्तविंशः सूरिसहस्रमानवः सर्वगण्डशिरोरत्नवयोगच्छन-

भोनभोमणिपरमश्रद्धाकेन्द्रालया यक्षःपुञ्जधवलितककुबन्तभ्रागाः श्रीज्ञानाम्भोनिधिघटोद्भवनिभचारित्र-
चूडामणिदेशविदेशप्रसृतकीर्तिपरागोत्करा अमेरिकाराष्ट्रोद्भूतविश्वधर्मपरिषत्स्वीकारापिताईद्धर्माप्रतिभस-
त्तास्वरूपाः स्वकीयाद्भुतप्रतिभाप्रकर्षेण

आचार्याग्रणीश्रीमद्विजयानन्दसूरिसंक्रन्दना

आत्मारामजीत्यपरसुविख्यातनामानोऽस्यां विंशतितम्यां शताब्द्यामभूतपूर्वप्रभावकपुरुषपुङ्गवतया प्रादु-
ष्णन्ति स्म इति प्रत्यक्षमेव साहित्यसरोजपरिमलप्रसितमनसाम् । एते पूज्यप्राप्रहराश्चतुर्थपुरुषार्थासम-
निदानसंनिभमानवगत्यवतारास्तित्वाद्यसंबन्धेन सार्धप्रायां विंशतिं शताब्दीं भूषयांचक्रुः । एते मान्य-
मूर्द्धन्या मूर्तिनिषेधाद्यनेककुमतमतान्तरप्रसारितान्धतमसास्कन्दितविंशतिशताब्दीमध्यभागे महदैतिहा-
व्यक्तिस्त्वेन प्रभवन्ति स्म । विश्वसमीचीनधर्मधनमोषकाणां मृषामृषादिसर्वभाषणसमानदृशां करालक-
लिकालसंसारसमुद्रतरणाप्रतिमोपायभूतजिनप्रतिमापरमपरिपन्थितया तत्त्वत्रयन्तःपातिमुख्यदेवतत्त्व-
भक्षकाणां भवपरंपरानिपातानन्यनिबन्धनकदाप्रहकुटिलशस्त्रवतां यद्वातद्वालापप्रलापतया स्वकीयमेव
सत्यमिति न्यायमधितस्थुषां स्वीयमतकुजालविभेद्यमानत्वाशंकया व्याकरणादिविषयं व्याधिकरणत्वेना-
नुमन्वानानां वक्रपट्टीकृतानां साधूनामभ्यर्णे सप्तदशसंवत्सरसुकुमारवयःसंप्राप्तदीक्षा इमे सार्वशास-
नशृङ्गारसंनिभा माननीयमचर्चिकाः संप्राप्तव्याकरणन्यायसांख्यवेदान्तादिदार्शनिकविषयकाध्ययनानु-
कूलामूल्यावसरं सफलीकारं संजातयथार्थतत्त्वत्रयीसत्तास्वरूपावगमाः प्रतिमापूजापलापिनां कुमतक-
न्यास्वरूपं सम्यक्तया धिषणागोचरीचक्रुः । ततो मतिविषयीकारमनुसहसैव खलु कुण्डलीकञ्चुकवत्
परित्यक्तसंसारपारावारावतारिकाभकुलिङ्गिप्रव्रज्याः सत्यमेव मदीयमितिसिद्धान्तसुप्रसिद्धवचनबद्धपक्ष-
सेवकाः 'सत्ये भयं नास्ति क्वचिद्' इति वचने संपूर्णश्रद्धोद्भुरास्त अराध्यपादाः पञ्चनदमण्डलाग्निर्गम्य
पञ्चदशमुनिमहोदयैः सहानेकोन्मार्गपतितासन्नामृतभावावाप्तिस्त्रीपुरुषान् प्रतिबोधयित्वा सत्सरणिमान-
यन्तः कुकर्मकचवरोत्करापनयनप्रभञ्जनाभार्बुदगिरिसिद्धाचलादिस्थलीयतीर्थयात्रां विदधतो धर्मसुवास-
नासुवासितखान्तसरोजमानवसमुदयसुप्रतीते गुर्जरराष्ट्रप्राटनगरे राजनगरे तपस्विशेखरयतितिलकमु-
निप्रवरश्रीमन्मणिविजयगणिवरान्तिषद्रत्नयोगिजनाप्रगण्यमहात्ममहनीयमुनिरत्नश्रीमद्द्विवि-
जयगुरुनाविकवरान्तिके निजसहचरसंयमार्थिसमुदयेन सह स्वकायात्मतरणीं समर्पयामासुः ।

गरीयसी खलु शासनसेवा मान्यसूरिसुरर्षभैर्विहिता । यतस्तत्समयानुवर्तिसमुद्भूतानेकमतमतान्तरैः
सर्वज्ञसिद्धान्तोत्थापकसत्क्रियानुष्ठानलोपकप्रतिमापलापकैर्विंशतिशताब्दीप्रादुर्भूतार्थसमाजत्रिस्तुतिकाद्य-
नेकैः पारमेश्वरपवित्रपदव्यां कण्टकप्रक्षेपकैः पारगतप्रवेदितसनातनसत्यमास्कन्दिनुकामैः प्रत्यनीका-
द्यैश्च सह वादविवादोपक्षेपप्रतिक्षेपनिरन्तरोद्यताः प्रक्रान्तालख्यपादाः स्वकीयसर्वस्वसमर्पकत्वेनापि बरी-
वर्तन्ते स्म । सर्वेषामनुपदोक्तपाखण्डिप्रभृतीनां मतकन्थां नामशेषकरणे परमपरमेष्ठिप्रणीतपतितपाव-
नप्रवचनप्रभावनापञ्चानननादं भुवनोदरव्यापकविधाने च ते महर्षिमतल्लिकाः सकलस्वकायप्रतिभाप्रा-
बल्यं व्ययितवन्तः । प्रत्यक्षप्रमाणेन चैतत् विषयीक्रियते पूज्यप्रवेकप्रणीतजैनतत्त्वादर्शतत्त्वनिर्णयप्रासा-
दाज्ञानतिमिरभास्करसम्यक्त्वशंभोद्वारचिकागोप्रभोत्तरचतुर्थस्तुतिनिर्णयद्वाविंशतिप्रभोत्तरेसाहमतसमी-
क्षार्यदेशदर्पणतेरापन्धनिरसननवतत्त्वविवरणादिसंदर्भसंदोद्देश्योऽधुनापि स्वयमेव सामान्यधीकरिणि ।

दातव्योपदेशः—

मान्यमुख्यैः प्रोक्तप्रकरणेष्वार्हतानगारसागारस्वरूपमपि न्यरूपि । इह सुप्रसिद्धे त्यागप्रधाने सुवि-
स्तृते महति जैनागमे सूत्रनिर्युक्तिभाष्यचूर्णिटीकामयपञ्चाङ्गप्रमाणवादिनि जिनाज्ञास्थसाधुना 'धर्मो-
'पदेश एव दातव्यो मोक्षरूपपरमपुरुषार्थसाधकत्वात्, पुनरर्थकामोपदेशस्तु नैव देयः, स्वकीयपरकीय-
'संसारवर्धकत्वात्, सांसारिकविद्योपार्जनानुकूलोपदेशः श्रमणानां न युज्यतेतराम्, गृहस्थैः पितापुत्रक-
'लत्रधनादिसर्व परकीयं हेयमनित्यं च विलोक्य तत्र रागो न विषेयः, जिनाज्ञास्थगृहस्थस्यापि संसार-
'घासस्य वाराङ्गनावासानुकारित्वेन भवितव्यं, द्रव्ये दारिद्र्योपप्लुतजनवत् संयमाय श्रावकैर्यतनीयम्,
'बाल्यकाले चेत् संयमो न लभेत तदात्मा वञ्चितो यौवने वञ्चिततरः प्रौढावस्थायां वञ्चिततमश्च मान्यः,
'उपधानोद्यापनादिपवित्रक्रिया अनुष्ठेयेत्यादिवचनव्रततिततिः' कियत्पि सुधीमिस्तेषु तेषु ग्रन्थावनीषु
निभालनीया नात्रायासारम्भो वितन्यते ।

१९४३तमे वर्षे भारतभूमिविभूषणसौराष्ट्रजनपदालिकतिलकीभूतपतितपावनभवपरम्परासंचितपा-
पजम्बालजालविशोषणनिदाघनभोमणिनिभश्रीपुण्डरीकाचलाधिष्ठिते श्रीपादलिप्तपुरे श्रीसिद्धशैलपादमूले
ते नायकदेवाः श्रीवीरविभुविरहे तीर्थकरतुल्यसार्वशशासनशोभावहन्तृतीयपरमेष्ठिपदे प्रतिष्ठापिताः
सन्तः न्यायाम्भोनिधिविजयानन्दसूरीश्वरत्वेन बहुत्र तु प्रागवस्थास्य "श्रीआत्मारामजी"-
त्यभिधानत्वेनास्मिन् जगति विश्रुतिभाजो बभूवुः । आचार्यपदप्रतिष्ठापनकाले तस्मिन्प्रदेशेऽखिल-
भारतवर्षीयश्रीजैनसंघा एकत्रीभूता आसन् । प्रसङ्गललाभोऽस्य नागरीयो गौरवाघायकत्वं चतुर्वि-
धसंघमानवमनस्वबीभवत् । अस्मिन्समये ते एक एव समस्तश्रीसङ्घाधिपत्यं कुर्वन्तोः भारतभूमिं
सौभाग्यवतीं चक्रुः । आराध्याहर्मणीनामन्तिषत्प्रशिष्यपरंपरापि विशाला बभूव । सर्वसंघाटकसाधु-
विद्यागुरुमुनिरत्नश्रीलक्ष्मीविजयश्रीहर्षविजयश्रीकमलविजयश्रीवीरविजयप्रभृतयोऽनेके विपश्चिदपश्चिमा-
स्त्यागितिलका विनयविशिष्टा वादिमुख्याः श्रद्धासंवेगातिशयाः प्रवचनकारादयो बहवो बभूवुः । पू-
ज्यपादपादानुसरणैकतत्परैः सार्वसरणिसैर्विजयकमलसूरिवरैर्विजयदानसूरिवरादिभिस्तैः सुयोग्य-
शिष्यप्रशिष्यैराधुनिकानेहसि तेषां सेव्यसत्तमानां नामकार्यगौरवं जगति यावच्चन्द्र-दिवाकरौ विधी-
यते । दुष्कर्मयोगाद्ये विपथविहारिणो यथाच्छन्दप्रलापिनोऽभूवन् ते जिनाज्ञाबहिर्भूतत्वात् तदारभ्यैव
पूज्यपादप्रसादपरीतदृष्टिबहिष्कृता बभूवुः । प्रान्ते प्रातःस्मरणीयसूरिसत्तमाः प्रब्रज्यापर्यायं विंशति-
वर्षप्रमाणं परिपाल्य साधिकनववर्षपर्यन्तं सूरिपदवीं विभूष्यानेकशः पारगतप्रवचनाप्रतिमप्रभावनां विधाय
पञ्चनदजनपदाशुपरि पारावारोपकारंकारं क्षणभङ्गुरमिमं व्याधिस्थानं विहाय समाधिसहितं निराम-
यमक्षराक्षरसाधनार्हन्नित्यक्षरंश्चारणपूर्वकं भारतभुवं निर्नाथामिव विमुच्य सुपर्वसायुज्यं समाजग्नि-
वांसः । पूज्यप्रवेकप्रतापपावको यथा सुरालयगमनं प्राग् दुर्धर्षोऽभवत् तथा तदनन्तरमपि तादृगेव
लोचनगोचरीबभूवेति वचनापेक्षातिरस्कृतमेव विभावनीयम्, तत्समयविभावनशीलैरिति ।

तत्पट्टानन्यप्रद्योतनाः श्रीमद्विजयकमलसूरीश्वराः—

अथ स्वःस्थन्यायाम्भोनिधिविजयानन्दसूरीश्वरपट्टपाथोरुहाप्रतिमराजहंससदृशाखण्डसौभाग्यनिधि-
श्रीपट्टापप्रद्योतनानुकारिवक्त्रविन्दजिनशासनयाथातथ्यमनोवृत्तिश्रेष्ठाधिष्ठानमान्यमूर्द्धन्यपूज्यपाद-

श्रीमद्विजयकमलसूरिकण्ठीरवाणां

संमान्यसत्तमानां सुसाम्राज्यानुपातिनीशासनसेवामधिकृत्याधुना यत्किञ्चित्परिचयमाधातुं प्रयासलेक्षवि-
शयीभूतवक्तव्यं वितन्वते । आद्यं तावत्पूज्यप्रधाना एते पञ्चनदसत्कसरसाम्राज्यप्रान्तजनपुः शैलनाव-
स्थापन्नप्राप्तयतिशिष्यभावाः कियत्कालानन्तरं पश्चात् प्रागुक्ताद्यालेख्यपादैः सह राजनगरे शुद्धसंवेगी-
संयमं जगृहिरे । आराध्याप्रेमामिन इमे बालप्रज्ञाचारित्वेन शासनरक्षायै सर्वस्वसमर्पकत्वेन कान्ति-
सागरतया विशिष्टप्रौढप्रतापकलितत्वेन कुमतमततिमिरनिरासकत्वेन स्याद्वादसिद्धान्तमार्तण्डप्रभाप्रका-
शकत्वेन निर्भयसत्यप्रवक्तृत्वेनेत्यादिवर्मसाकल्येनादिमाचार्याणां सादृश्यं विभरां बभूवुः । तस्मात् एव त-
त्पट्टविभूषकत्वेन योग्यतापन्ना आसन् । ततो यदि ते एव पूज्यपादाग्रहरा तथा भवेयुस्तदा तादृग्भावा-
वाप्यमानान् तान् कः शेषुभीमच्छिरोमणिर्वारयितुं प्रभवेत् ।

अथ गच्छनायकन्यायाम्भोनिधिश्रीमद्विजयानन्दसूरीश्वरे सुपर्वसदने समागते सति कियत्कालान-
न्तरं श्रीमत्कमलविजयपादान्गच्छाधीश्वरान् कर्तुं सर्वसंघाटकसाधवो गुर्जरपाटनगरपत्तन एकत्रीभूताः ।
ए आगन्तुं न शक्नुयुस्तेऽपि श्रीमन्तं सूरिपदेन शासनपतिं कर्तुं प्रार्थितवन्तः । निस्पृहशेखरा इमे तु नैव
कक्षीकुर्षन्ति तथापि सर्वैः सम्भूय महत्प्रयासाग्रहाभ्यां प्रसह्य स्वीकारापिताः । तैर्निर्घन्थशेखरैः सह
श्रीवीरविजयपादानामुपाध्यायोपपदादिसंप्रदानार्थमपि निश्चायितम् । एवं प्राक्तनप्रभावसुप्रतीतगुर्जरपा-
टनगरपत्तने सानन्दसुन्दरसमारोहसहितं सर्वसंघसमक्षमनुपदोक्तपदवीप्रतीष्ठा बभूव यतःप्रभृति मदी-
यद्वितीयालेख्यदेवा मुनिप्रवरभीकमलविजयवराः सद्धर्मरक्षकसेव्याप्रगाः श्रीमद्विजयकमलसूरि-
सार्धभौमत्वेन श्रीजिनशासनमलञ्चक्रुः ।

अथानन्तरं प्रक्रान्तसूरिसहस्रनेत्रैर्नानधिका नागरिष्ठा च जिनशासनप्रभावना विहिता । तेषां पाप-
पुञ्जापहारिपुण्यनामधेयानां तावत् जिनशासने क्लेशदावानलजनकजिनाङ्गाविपथगाम्युत्सूत्रप्ररूपकजि-
नमार्गकण्टकानां तादृशापदस्यपदस्यवेशविडम्बकानामपि शासनरक्षायै कर्तव्यतापन्नबहिष्करणरूपानेक-
शासनकार्योणि दृष्टिगोचरणि भवन्ति स्म ।

एकदा सूरीशिरुवर्या विहरन्तो विहरन्त ईडरनामनगरं प्रापुः । तत्रत्यप्राकारस्थचैत्यानां जीर्णो-
द्धारं कारयामासुः । दावडनृपमुपदेश्य तत्रत्यकासारानुवर्तिमत्स्यहनननिवारणार्थमेकं शिलालेखं कार-
यां चक्रुः । पुनर्गृहीतविहगान् मोचयित्वाभयदानं दापयामासुश्चेति महतीं प्रवचनप्रभावनां विधायारा-
ध्यवर्यास्त्वन्वावटीं प्रति विहृतवन्तः ।

उपाध्यायपादाः—

अस्मिन्नत्रसरे पाठकप्रवरा अपि सीहोरनगराद्विहृत्य धोलेरास्यग्रामनिकटे समाजगमुस्तत्र संघाटक-
बहिष्कृतस्यैकदम्भविश्रुतस्य पत्रस्तेषामुपरि संगमनार्थमागतः प्रत्युत्तरमप्यदीवत बस्वया सह संगन्तुका-
मोऽहं नास्मि । पश्चात्ते धोरं प्रति प्रापुस्तत्र तु स प्रागेव त्रम्बावत्याः कतिचिद्राजचन्द्रोपासकजनैः सह
समागत्य तान् पूज्यान् प्रतीक्षते स्म । तेन खेन सह स्यातुं निर्बन्धं प्रार्थिता उपाध्यपादा व्याचक्षते स्म
'अधर्मिबर्गसाहाय्यकारित्वात् तेषां निन्दयनिवासित्वात्सद्धर्मोर्चीर्णसांसारिकविद्योपार्जनमिदेक्षकत्वात्
सूरिप्रवरगङ्गावमन्तृत्वाच्च मम प्रति तव प्रार्थना युष्मापार्थके'ति । ततस्ते पृथक् निवस्य पृथग् चान्हा-

राक्षीन् विधाय सन्मतीर्थं प्रति गतवन्तः । तत्र आचार्यपादा मीलिताः । आचार्यपादैश्च तत्रैव चातुर्मा-
सीकृता । बाबकवरैस्तु वटादाराख्यप्राप्ते वर्षावासः कृतः । तत आचार्याभ्याः कपडवणजमवाप्य तत्रैव
चातुर्मासीं चक्रुर्वाचकवरास्तु मृगुकच्छाख्यनगरे चातुर्मासीं कृतवन्तः ।

पाठकप्रवरपरलोकप्रयाणम्—

सूरीशितारः क्रमेण विहृत्य बोरसदं शुशुभुः । पाठकप्रवरास्तु निर्गम्य प्रन्नावटीमाययुः । एतच्चातु-
र्मासमाचार्यपादास्तत्र विधाय पुनः सन्मतीर्थं समाजग्मिरे । तत्र चातुर्मासानन्तरं वैक्रमीय १९७४
परिवत्सरे मृगशीर्षासिताष्टम्यां प्रतिभयवासरे आराध्याप्रगण्योपाध्यायश्रीवीरविजयवर्याः सर्वसंघसमु-
दायान्सर्वज्ञनपदान् सपरिजनानतिशयशोकनीरनिधौ क्षिप्त्वेमं भूलोकं विहाय निजसमुदायं परित्यज्य
क्षणभङ्गुरं स्वीयशरीरं त्यक्त्वाऽऽत्मीयशरीरनिष्ठाराध्यभावं च सह नीत्वा स्वर्भुवं प्रतिजग्मुः । ततोऽन-
न्तरमाचार्यार्या वटपद्रं संप्रापुः ।

ततोऽनु सूरिसुत्रामाणः पन्यासश्रीदानविजयगणिवरैरिमां चातुर्मासीं दर्भावत्यां कृतवन्तः । तत्र
त अनुयोगाचार्यमतल्लिकाः पुनरस्य ग्रन्थस्य प्रथयितृपादान् विवाहप्रह्नतियोगोद्वाहनं बाहयित्वा गणि-
पदेन भूषयांचक्रुः । सूरिसुत्रामाणः पुनः क्रमशस्त्रन्नावटीवटपद्रछायापुर्युमेदादिस्थलेषु चातुर्मासीः
प्रसारयामासुः ।

स्वपट्टपदवीप्रदानम्—

शून्यवसुनन्देन्दु(१९८०) वर्षीयचातुर्मासे छायापुर्यां श्रीसूरिवराध्यक्षतायामुपधानतपोवहनं बभूव ।
बहवो जनाः सद्धर्ममार्गं स्थिरीबभूवुः । पन्यासश्रीदानविजयानूचानपादा मुनिश्रीलब्धिविजयान् श्रीपञ्च-
माङ्गभगवतीयोगान् कारयांचक्रुः । ततोऽन्वेकाशीत्यधिकैकोनविंशतिशतविक्रमवत्सर आप्रहायणिकाद्यप-
क्षपञ्चमीपवित्रवासरे छायापुरीनगरे पूज्यप्रवेकश्रीमद्द्विजयकमलसूरीश्वरा भव्यसमारोहमालारोपणम-
होत्सवपुरस्सरं विहितयोगानुष्ठानौ पन्यासश्रीदानविजयश्रीलब्धिविजयगणिवरौ स्वीयपदे स्थापयामासुस्त-
तसौ पूज्यप्रवरश्रीमद्विजयदानसूरीश्वरत्वेन श्रीमद्विजयलब्धिसूरित्वेन च विश्रुतिवन्तौ अभूताम् ।

अपि चान्याः पुनः प्रवचनप्रभावनाः कर्तुं प्रस्तुतसूरिप्रकृष्टा न प्रतिबध्यतां प्रापुः । यथा षष्ट्यधिकै-
कोनविंशतिविक्रमपरिवत्सरे मोगरदेवाणाभिर्यमामयोर्नृपान् समुपादेश्यापूर्वाहिसां षालयांचक्रुरैक-
षष्टिहायने वटपद्रनरेशमुपदेश्यामासुर्द्विषष्टिशरदि बंगालं प्रति विहृत्य मार्गेऽनेकमांसाक्षनेभ्यो जी-
वेभ्यो मांसादनं मोचयांचक्रुः । प्राक् पञ्चनदे गुजरांवालाधीशोऽपि (सरदार) सूरिवरोपदेशेन मांसा-
हारतोऽरक्ष्यत । पवणस्त्रायां चानार्यचूडामणिरपि मांसभोजनं त्यक्तवान् । द्विषष्टिवर्षेऽजीमगञ्जे पर्यषणा-
कस्यं विधाय तत्रत्यबाबूजनानां कासारे भवज्जलचरजीवातिपातं प्रतिबध्यतां प्रापयन् । चतुष्पष्ट्यन्दे
गुजरांवालयनगरे पूज्यपरिवृद्धविजयानन्दसूरीश्वरमूर्तिपादुकयोः प्रतिष्ठा कारिता । सप्तसप्तसिंसवत्सरे
उमेदानगरनृपं प्रतिबोध्य जीवाहिसां वर्धिष्णुतामुपनीतवन्तः । तच्चातुर्मासं च वटपद्राख्यनगरे विधाय
स्वप्रजन्मद्रव्यं लयत्रेरीमध्ये नयनात्मकात्मनाशकप्रयत्नात् तत्रत्यसंघं समुपदेशं दत्वा रक्षितवन्तः ।
भूयोऽत्रान्तरे तत्रत्यनरेक्षं चासुमदतिपातापासनार्थं समुपदिदिशुः । एकाशीतिवर्षे चातुर्मासीं सुरत-
नन्दरे विधाय तत्रत्यबाबीसरित एक माइलप्रमितदीर्घविभागे मत्स्यहनननिवारणाय सैनिकाध्यक्ष-

(Police Superintendent) मुपदेशं प्रदायादेशं निष्कासयांचक्रुः । तेषां सदुपदेशेन च तत्र त्रिंशत्स-
हस्रपर्यन्तं प्राचीनपुस्तकोद्धारफंडमेकं सीदच्छ्रावकोद्धारफण्डमपि च श्राद्धवैः प्रस्थापितमद्यापि प्रचलति ।
इत्थं परा अपि प्राज्यप्रवचनप्रभावना इमे पूज्यप्रवेका विदधुरेव ।

चरमावस्था—

ततोऽनु छायापुर्यां निर्गम्य स्थविरावस्थापन्नैसर्गिकशरीरशैथिल्यप्रासङ्गिकार्त्तावस्थादिकारणकला-
पपूरितेऽपि स्वीयस्वास्थ्ये सुरतबन्दरं संघविशेषामहवशात् प्रवचनप्रभावनाशीलत्वाच्च स्वकीयस्वभावस्य
पूज्यपादा इमे आचार्याभेसराः स्वीयपट्टपाथोनिधिपीयूषपादाभ्यां सह तादृक्सामर्थ्याभावेऽपि ज्ञनैः ज्ञनैः
सुरतबन्दरं समीयुः । एकाशीतिवत्सरचातुर्मासीं तत्र च विदधुः । तत्र पुनः निरतिशयानि शास-
नोन्नतिकारकाणि शुभकार्याण्यनेकानि स्वीयपवित्रजनुषं लेभिरे । महोरधानतपोमालारोपणमहोत्सवादी
न्यत्प्रभूतपूर्वाणीवावीभवन् । तत्र चातुर्मासं समाप्येमे सेव्यसत्तमसूरिसंक्रन्दना बुहारीं प्रतिगताः ।
तत आराध्याभेगामिनः श्रीमद्विजयदानसूरीश्वरा राजनगरं प्रति पूज्यानुज्ञया व्यहरन् । सूरिसत्तमा बु-
हार्यां महोपधानतपःप्रभृतिप्राज्योत्सवपुरस्सरं तच्चातुर्मासीं किञ्चिच्छारीरिकातिशायिताभ्यमितावस्थासहितं
समाप्यं जलालपुरं प्रति प्रयाणं चक्रिरे । यो जगत्पराभवकुशलः कीनाशस्तपोबलादद्ययावत् सूरिवरसमीपे
गन्तुं प्रभविष्णुर्नाभूत्स त्र्यशीतिसंवत्सरस्य माघासितषष्ठीवासर आगतो यदा स श्रीसार्वशासनसर्वस्व-
तपोगच्छनभोनभोमणिरिमं क्षणविनश्वरदेहं परित्यज्यास्तंगतो बभूव । तदेव वर्षं तदेव मासं तदेव
दिनं तदेव समयोऽद्यापिपर्यन्तं कस्य शैलसारान्तःकरणस्यापि सचेतसो हृदयं न परिज्वालयति नेत्रे न
साश्रुणी विदधात्यात्मानं च शोकावारपारमज्जितं न करोति । ननु च स संवत्सरोऽपि धन्यः स मासोऽपि
धन्यः स वासरोऽपि धन्यः यः सूरीश्वरस्वर्गगमनसमाधिसाधनतया सानन्दभक्तिगौरवं प्रतिपरिवत्सरं
लोकैः स्मृतिपथमुपनीयते । तत् ग्राममपि धन्यं सौभाग्यभाजनं च यत्तेषां सूरीशितृणां स्वर्गमनेन
तीर्थभूमिर्बभूव । यच्च तेषां पट्टपूर्वाचलप्रद्योतनप्रतिष्ठितपट्टधरमध्यस्थितमूर्तिपादुकादर्शनवन्दनमिषेणाने-
क्रमहर्षिमचर्चिकैरपि पवित्रीक्रियते स्मृतिविषयतां चोपनीयते इत्यपि विशुद्धविवेचनया विवेचनीयम् ।

सद्गुणसम्भारः—

एतेषां चक्षुष्यचूडामणीनां सूरिसंक्रन्दनानामसाधारणः पुण्यप्रतापातपोनिष्पापहृदयानां जन्तूनां
थाहृगमनोमोदावहस्ताहृगेव मायाभयदुष्टप्रतारकान्तःकरणानां स्वान्तसाध्वसकरः । नमस्करणीयन-
भस्कार्याणामेषां व्रतनैष्ठ्यं निस्पृहिशेखरत्वं यथातथ्यस्पष्टवक्तृत्वं दयालुत्वमप्रतिमशासनानुरागादयो
गुणा यादृशास्ताहृगालेखने सामर्थ्याभाव एवास्या लेखिन्या इति विभावनीयम् । किं बहुना कथनीयेन
सर्वाद्भुतनिधीश्वराणां सर्वमद्भुतं स्मारं स्मारमधुनापि नः शिरांसि तेषां तारकतल्लजानां पादपयोऋद्दे
भूयो भूयो नमन्ति । सूरिसुन्दरसमयोद्भूतनास्तिक्यादिनिपुणशासनकण्टकानां मर्दने न्यूनतालेशेना-
पि विना ते नमस्सार्हप्रधानाः सदा बद्धकक्षाः समासीरन् । देवद्वयोत्थापकोन्मार्गोपदेशकापसदानां
साध्वाभासानामपि निरसने इमे आराध्याभेगामिनो न शान्तिलेशमपि सिषेविरे । मिथ्यावादखण्डने
सन्ध्यादमण्डने च ते तेषां पुरोगामिशसननायका इव सदा सज्जीभूता अभूवभित्यस्तु विस्तरेणेति ।

आचार्यशेखराः श्रीमद्विजयदानसूरीश्वराः

अथ प्राक्परिचायितपूज्यप्रमुखप्रातःस्मरणीयपुण्यनामधेयतेजस्वितातरलायिततिग्मत्विवः श्रीमद्विजयकमलसूरीकण्ठीरवाद्यपट्टपूर्वपृथ्वीधरपरमप्रद्योतनाः परमाराध्यपादपरमपवित्रगुणगणाम्बुनिधिपाठकप्रवरश्रीमद्वीरविजयगणिवरपादपद्मकरन्दमधुव्रताः सकलसिद्धान्तरहस्यवेदिनो बालब्रह्मचारिणः परमप्रामाणिकप्रकाण्डाः शासनमान्यश्रीमद्विजयदानसूरीशितारोऽधुना मदीयतृतीयालेख्यपादत्वेन समवतरन्तीति सकृत्कथयितव्यतानुप्राप्तमेव । एते आराध्यानुचानावतंसका रमणीयजिनमन्दिरनिकेतनगुर्जरदेशस्थर्षीञ्जुवाडाख्यनगरलब्धजनुषो बालब्रह्मचारिणो नैसर्गिकापातरमणीयसांसारिकस्थितिमवगम्य मोहनिबिडसाम्राज्यशालिनीं वैभविर्कीं मूर्च्छां परित्यज्याहर्मुखाभिस्मरणीयपूज्यप्रधानश्रीमद्विजयकमलसूरिपुरन्दरसाम्राज्यधुरन्धरपरमगुरुवर्यपाठकप्रवरश्रीमद्वीरविजयानुचानपादोपकण्ठे जगत्तारकपरमेश्वरप्रदिष्टप्रब्रज्यास्वीकाराय कतिवारं प्रययुः किन्तु मुग्धलोकानुरञ्जनार्थं पुत्रप्रेमाधिक्याक्रान्तान्तःकरणत्वेन तेषां ज्ञातजनास्तान् तत्रागत्य प्रतिनिन्यिरे तथापि चारित्रधर्मानुरक्तचित्तान् तान् ते स्वजनास्तदितरवत्संसारकारागारपातने नालंभुष्णवोऽभवन, यतोऽल्पकालानन्तरमेव पुनः पाशस्थितपक्षिवत् योग्यसमयमुपलभ्य प्रागुक्तगुरुदेवसनीडे तां हृदयहृद्यां भागवतीदीक्षां ते प्रतिपेदिरे ।

पण्यासगणिपदोपदानम्

बोधिबीजदायकभवोदधितारकाहर्मुखाभिस्मरणीयपूज्यप्रधानगुरुगुणगुरुगुरुचरणानन्यशुश्रूषासंसक्तसेवाः कमनीयाराधकभावाकुलितकामनाप्रभृतिकारणकलापेनानल्पविद्याविचारसारं विशिष्टग्रहणधारणस्मरणप्रतिभाप्रबल्यसंपन्नाः प्रतिप्रातःस्मरणीयाभिरुया एते अल्पेतरानेहसा जगृहिरे । कियत्कालानन्तरं गुणगणानुसारिणीं सूत्राध्ययनाविनाभाविनीं योग्यतामनुक्रम्य श्रीमदुत्तराध्ययनाचाराङ्गकल्पसूत्रप्रभृतिसूत्रयोगोद्बहनं विधाय तांस्तान् सूत्रसंदर्भान् पूज्यप्रमुखा इमेऽवलोकितवन्तः सम्यक् । ततः पूज्यानुज्ञया श्रीमहानिशीथसूत्रकृताङ्गस्थानाङ्गसमवायाङ्गादिसूत्राणां योगोद्बहनं कृत्वा तान् गुणगणप्राह्यग्रन्थानपि यथायथं धिषणागोचरीचक्रुः । पश्चाच्च परमचारित्रपात्रपूज्यपण्यासश्रीचतुरविजयगणिपादास्तान् पञ्चमाङ्गविवाहप्रज्ञप्तियोगोद्बहनं निर्वाह्य पण्यासगणिपदाभ्यां १९६२ वर्षे त्रम्बावटीनगरे श्रीसङ्कृतमहामहपूर्वकं विभूषयांचक्रुः, यतःप्रभृति मुनिमार्तण्डश्रीदानविजयपादा जगति पण्यासश्रीमदानविजयानुचानार्यत्वेन प्रसिद्धिमागताः ।

उपदेशप्रदानादि

अपि च श्रीसिद्धान्तादिविषयेषु ज्योतिःशास्त्रे च ते तथा निष्णाताः प्रतिष्ठाप्रतिष्ठिताश्च सन्ति यथा अन्यसाम्भोगिकासाम्भोगिकगणान्तर्वर्तिनः सिद्धान्तमार्तण्डा अपि तान् पृष्ठा समाधानं विदधति । श्रीमतां ज्योतिःशास्त्रावबोधमधिकृत्य किं वक्तव्येन यतः पूज्यप्रवरसंशोधितान्यज्योतिर्विदप्रज्ञप्तमुहूर्तैर्भारतवर्षचतुष्कोणेषु बहूनि प्रतिष्ठादीनि पुण्यकार्याणि भूतानि भवन्ति च स्वहस्तैरपि तादृक्षाणि बहूनि कारितानि क्रियमाणानि च वरीवर्तन्ते यत्प्रभावेण च सर्वत्रानन्दमङ्गलानि दरीदृश्यन्ते । एतद्वैक्रमीय १९६८-६९ वर्षमासीद्यदागुरवो वटपट्टनरेशं श्रीमन्तं गायकवाडसयाजीरावं तत्प्रबलप्रार्थनया श्रीहेमचन्द्रकुमारपालानुकारिधर्मोपदेशं मासकल्पं राजमन्दिरे श्रावयामासुः । राजाज्ञया

राजपुरुषैः प्रकाशितमस्य पुस्तकं द्वाभ्यां विभागाभ्यामद्यतनदिनेऽपि साक्षीं समर्पयति । एतत्संसदि गुरुभिस्सह पश्यासश्रीमेघविजयपादाः (वर्तमानविजयमेघसूरिवराः) मुनिमहत्तमश्रीप्रेमविजयपादाः (वर्तमानोपाध्यायगणिवरा ग्रन्थकर्तारः) दक्षिणविहारिमुनिवर्यामरविजयाद्यञ्च आसीना राज्ञा च सह मन्त्री राजशास्त्री अङ्गरक्षकादयोऽश्रुण्वन् । गुरूपदेशेन राजहृदये सम्यग्जायमाने सत्याकस्मिकोपाधिना राज्ञ आङ्गलदेशगमनमापतितं गच्छता च तेनोक्तं 'भवतामुपकारं न कदापि विस्मरिष्येऽहं भवदत्त-प्रयासं च न निष्फलीकरिष्ये' इति । अस्मिन्प्रकरणेऽपि सङ्घाटकदूरीकृतस्थानिकभक्तैः स्वमात्सर्यदोषेण बहु मातृस्थानं विहितं, तेभ्यः श्रीमतोपालम्भो दत्तः, श्रावितं 'चाहमपि वक्तुं जानामि मैवं कुरुत तत्रैव मम श्रवणमनुजानीध्वं तेनैव मम लाभो भवती'त्येवम्, अन्ते न किमपि तेषां चलितम् । परं दृश्यतां काल-माहात्म्यं यदेतादृग्धर्माभिमुखसंजातो राजाऽधुना तद्गंधलेशेनापि युक्तो वर्त्तते न वेत्यपि महत्याशङ्का ! अस्तु, देवास्तस्मै सद्बुद्धिं ददतु । सर्वानुयोगाचार्यत्वेन गुरुभिरन्या बहुधा शासनप्रभावना प्रभाविता ।

आचार्यपदोपदानम्

तेषां सुकुलादिप्रधानप्रवचनप्रज्ञापनाकुशलत्वाद्यनन्यसदृग्गुणान् समवलोक्य योगादिसर्वावश्यंभावि-क्रियाकलापकलितान्तांगच्छाधिपतिश्रीमद्विजयकमलसूरिसार्वभौमाश्छायापुर्या १९८१वर्षीयमार्गशीर्ष-शुक्लपञ्चम्या दिने प्रातःकालीनशुभलघ्नोच्चग्रहे मङ्गलमुहूर्त्ते विधिपुरस्सरं तादृक्प्रवचनप्रभावनाकर्तृजिनशा-सनानुरागस्पष्टवक्तृत्वादिगुणगणानुगामिनीसूरिपदव्या विभूष्य स्वीयपट्टपाथोध्याद्यनिशामणित्वेन प्रत्य-तिष्ठिपन् । एवमनुयोगाचार्यश्रीमद्दानविजयगणिवराश्शासननायकाचार्यपरमेष्ठिप्रवरश्रीम-द्विजयदानसूरिप्रभुत्वेन विश्रुतिमत्सन्तो भूपीठं चिरं पावयन्ति । स्वर्गतसूरीशिवभिस्सह सूर्य-पुरे चातुर्मासं कृत्वोपधानादिभिस्तत्र शासनोत्कर्षं च कृत्वा पूज्यप्रवरा त्र्यशीत्येकोनविंशे परिवत्सरे नगरराजिमुख्यराजनगरं प्रति प्रययुस्तत्रानेकेषां मुमुक्षुवर्याणां प्राज्याभूतपूर्वमहोत्सवसहितं पारमे-श्वरीप्रव्रज्याप्रदानेन तैस्तारकतल्लज्जैर्जिनशासनस्य महती प्रभावना विदधे । अत्रान्तरे मुम्बापुरीसंघा-प्रणीभिरत्रागत्य विविधविषयविलासतरङ्गाकुलितमोहमयीनगरे जिनेश्वरोदितानवद्यमार्गोद्घोषणाय चा-तुर्मासीकरणार्थं विज्ञप्तिर्बाढं कृता । परं पूज्यप्रवेकास्ते ततः प्रस्थातुं नाशक्नुवन् । तच्चातुर्मासं च श्री-स्थानिकसंघाप्रहसातत्येन तैः श्रीराजनगरस्थजैनविद्याशालायां कृतम् ।

मुम्बापुरीगमनम्

अत्रान्तरे गच्छाधीश्वराः श्रीमद्विजयकमलसूरीश्वराः स्वीयाद्भुतपतितपावनचरणसरोरुहाभ्यां सौर्यपु-रीसमीपस्थजलालपुराख्यग्राममलंचक्रिरे । परमसेव्या एते जिनशासनोत्कर्षानुरागाः स्वकीयान्ति-मावस्थासन्नसमयं परिभाव्यानेकमुमुक्षुजनदीक्षापरिवर्धमानसमुदायं श्रीमद्विजयदानसूरीश्वरं द्रष्टुं भाविजिनशासनप्रभावनामनुलक्ष्य तीव्रोत्कण्ठिताः सन्ति स्म । पूज्यप्रवेकश्रीमद्विजयदानसूरीश्वराः स्वीयप्रशिष्यमुनिश्रीजम्बूविजयादिमुनिवरैः सह राजनगरान्निष्क्रम्य गच्छाधीश्वरसेवायां संगन्तुं चेलुः । पश्यासप्रवर(वर्तमानपाठकप्रकाण्ड)श्रीमत्प्रेमविजयगणिवरा निजान्तिषट्त्रयप्रखरप्रवक्तृमुनि-प्रवरश्रीरामविजयवरादिमुनिवरैः सह तत्र तस्थुः । प्रक्रान्तालेख्यपादास्ततः त्रम्बावटीं प्राप्य राज-नगरस्थसाधुवराणामागमनार्थं स्तोकसमयमत्रत्यविहारं विलम्बन्ते स्म । अत्रान्तर एव गच्छनायकपा-

दानां सार्वत्रिकशोकोत्पादककालधर्मभयानकवार्ता श्रुतिपथमागता । अत एव दर्शनाशा निराशारूपेण परिवर्तिता निराशाम्बुनिधिनिमज्जतां च सर्वेषां मनो भृशं खेदं त्रिभरांचकार । पूज्यपादश्रीमत्प्रेमविजयगणिवरा अपि तत्रत्यमुनिवरैः सह राजनगराद्विहृत्य पूज्यपादाचार्यदेवचरणे श्रीस्तम्भतीर्थे समुपस्थिताः । सर्वेषामेतच्चातुर्मासी तत्रैव बभूव । अत्राप्यनेकेषां भवोदधिपारं जिगमिपूर्णां मुमुक्षुवर्याणां प्रब्रज्याप्रदानं बभूव । चातुर्मासानन्तरं प्रक्रान्तालेख्यपादाः स्वीयशिष्यप्रशिष्यादिसर्वपरिवारेण सह स्वर्गस्थाचार्यपुरन्दराणां मूर्तिपादुकानां प्रतिष्ठार्थं जलालपुरं प्रति विजहूः । तत्र द्वितीयालेख्यपादानां द्वितीयपट्टधरश्रीमद्विजयलब्धिसूरिप्रमुखैः पूज्यानां महामहःपुरस्सरमनुत्तरं स्वागतं कृतं, पूज्यानां सुधासिद्धदृष्टिपूतवासक्षेपेण तत्र प्रतिष्ठादिसर्वं कार्यं समाप्तिमगात् । ततश्च प्रतिनिर्वृत्य ते सौर्यपुरीं समाजग्मुः । चातुर्मासीमिमां सूरिप्रवराः स्वीयप्रधानशिष्यपन्यासप्रवरश्रीमत्प्रेमविजयगणिवरादिभिः सह सौर्यपुरीसंघाप्रणीजनाप्रह्वशात्तत्रैवाचीकरन् । चातुर्मासेऽस्मिन्नपि मोहमयीसंघाप्रणीजनानां पुनर्वि-
ह्वलिः समागता । अतोऽनुग्रहधिया सूरिप्रमुखैस्त्र क्षेत्रस्पर्शनानुसारेण सा स्वीकृता । चातुर्मास्यां संपूर्णयां सत्यां ततो विहृत्य पञ्चाशीत्यधिकैकोनविंशतिशततमे वर्षे पूज्यैर्मुम्बापुर्यां लालबागोपाश्रये स्वसुविश्रुत-
विशालशासनप्रभावकरत्रयाढ्यलोकलोकोत्तरान्तिपद्मुख्यैः सह चातुर्मासी कृता । तैरष्टाविंशतिस्व-
धर्मवृषभशिष्यैः सह १९८५ तमे वर्षे वैशाखकृष्णषष्ठीमंगलप्रभाते मुम्बापुर्यां प्रवेशः कृत आसीत् । तदा च तत्रस्थानेकप्रामनगरदेशवास्तव्यानेकसंघाप्रणीभिस्तेषां मूर्तिमद्धर्मधुरन्धराणां जैनाचार्यजगद्गुरु-
वराणां परमोत्कर्षप्रख्यापकातुलानन्यासदृशाभूतपूर्वातिमहत्स्वागतं कृतम् ।

उपाध्यायपद्यासादिपददानम्

श्रीसंघाग्रहनिर्बन्धेन तत्रैव कारणिकं द्वितीयमपि चातुर्मासं पूज्यपुरोगाः कृतवन्तः । नतवत्सलनाथैः सूरिमत्तमैः स्वीयप्रशिष्यमुनिप्रवरश्रीरामविजयवरान् श्रीपञ्चमाङ्गविवाहप्रज्ञप्तिसूत्रयोगोद्बहनं कारयांचक्रे । चातुर्मासानन्तरं च १९८७तमे वर्षे कार्तिकमासे कृष्णतृतीयादिने श्रीभायकलाश्रेष्ठिमोतिशाह-
कारितजिनप्रासादवहिर्भव्यमण्डपे स्थानिकतदितरसंघजनसाग्रहविज्ञप्तिसातत्येन श्रीसङ्घसमक्षमेव महम-
हारोहपूर्वकं तपोगच्छगगनाधीश्वरा इमे पूज्यपादाः स्ववरदहस्तेन स्वीयविनेयावतंसकान् पन्यासप्रवर-
श्रीमत्प्रेमविजयगणिवरान् प्रकरणप्रणेत्पादान् “सिद्धान्तमहोदध्युपाध्यायपरमेष्ठ्युपपदा-
भ्यां” मुनिप्रवरश्रीरामविजयपादान् “व्याख्यानवाचस्पतिगणपद्यासप्रवरपदैश्च” विभू-
षयांचक्रुः । परमपुण्यावसरेऽस्मिन् पञ्चानां वैराग्यरसरञ्जितानां मुमुक्षुवर्याणां सुन्दरसमारोहसहितं पवित्रपारमेश्वरीप्रब्रज्या समभूत्, धर्माभिलाषिबहुजनाश्रतुर्थव्रतद्वादशव्रतसम्यक्त्वविंशतिस्थानकादितपः-
प्रमुखव्रतनियमा नन्दिसमक्षं सविधिना पूज्यप्रवरसूरिसत्तमपुण्यहस्तैर्ललुः । एवं पूज्यपादानुग्रहेण मुम्बापुर्यां कतिपयवर्षशताभूतपूर्वा श्रीजिनशासनोन्नतिभूरिर्बभूव । तदनन्तरं मोहमयीशाखापुरेऽन्वेषीप्रामे
तत्रत्यसंघेनोपधानतपोवाहनार्थमामन्त्रिते सति सूरिसंक्रन्दनादयः सर्वे तत्रागत्योपधानतपो वाहया-
मासुः । तत्रापि मालारोपणावसरे पुनरन्ये लघुकर्ममहाशयास्तां भागवतीदीक्षां प्रतिपेदिरे । अत्रापि महानुत्सवो बभूवान्येषां मुनिवराणामुपस्थापनापि संजाता । अत्रान्तरे श्रीदेशविरतिधर्माधकसमा-
जाख्यधार्मिकसंस्थासम्मेलनकारकभ्राद्धरत्नानां विशिष्टविह्वल्या सूरिश्वराः पाठकप्रकाण्डान् तेषां शिष्यरत्न-

पन्थासप्रवरश्रीरामविजयगणिवरादिसंख्यापन्नसाधुभिः सह सौराष्ट्राष्ट्रस्थवर्धमाननगरीं प्रेषयामासुः ।

वर्षितपस्तत्पारणकं च

इतस्तपःकृष्टा अपि सूरिसत्तमा वर्षितप आरब्धवन्तः । अन्वेष्युपधानकालानन्तरं स्वीयलोचनव्या-
ध्युपचारयोग्यपरिपक्ककालमलभमानाः लोचनव्याधितादृगुपचारमन्यत्रापश्यन्तो निजप्रशिष्यविद्वद्व्यर्थ-
मुनिप्रवरश्रीजम्बूविजयादिमुनिवरैः सह कारणिकमेतच्चातुर्मासमपि तत्रैव मोहमय्यां लालबागोपाश्रये कृत-
वन्तः । एतदपि पूर्ववद्बहुशः शासनप्रभावनापुरस्सरं संपूर्णं बभूव । अद्यावधिपर्यन्तमपि स्वीयनेत्रव्याधि-
परिचर्या—(operation) योग्यसमयमनधिगच्छन्तोऽन्यत्र तादृक्परिचर्यासामग्रीदुर्लभतां जानन्तोऽपि
'विहारं मा कुर्वन्तु, मा कुर्वन्तु गुरवः', 'अत्रैव तिष्ठन्तु, अत्रैव तिष्ठन्तु' इति गुरुगुणगुणानुरागबद्ध-
चेतसां श्रीसंघजनानां सहृदयद्रावकान्धर्मभावलोलीभूतान्करुणविलापान् शृण्वन्तोऽप्यमी त्रिलोकीहृद-
यानन्ददायकाः सूरिवराः श्रीसङ्घं संतुष्य ततः प्रतस्थुः । सूरिप्रवरास्ततो निर्गम्य स्वीयप्रशिष्यप्र-
सिद्धवक्त्रमुनिप्रवरश्रीजम्बूविजयादिमुनिवरैः सहानेकग्रामनगरान् स्वीयपवित्रचरणरेणुभिः पावयन्तो
निजागाधज्ञानबलेन विबोधयन्तो जिज्ञासुजनान् तपोव्रतादिधर्मक्रियाः कारयन्तः परमपवित्रश्रीशत्रुञ्ज-
यतीर्थयात्रार्थं श्रीपुण्डरीकगिरिकिरीटकल्पगुगादिदेवश्रीनाभेयजिनराजदर्शनवन्दनार्थं सौराष्ट्राष्ट्रं प्रति
विजहुः । मार्गे शरीरास्वास्थ्यं जातम् । सूरिभिर्दमणनगरे तत्रत्यभाक्विकसत्रालश्रावकश्राविकानुरोधेनाव-
स्थानं कृतं तेन च सङ्घे क्लेशशान्त्याद्यात्मकाभूतपूर्वो लाभः समजनि । शरीरास्वास्थ्ये विद्यमानेऽपि ततो
विहृत्य शनैः शनैः १९८८ चैत्रकृष्णपञ्चम्यां सूर्यपुरं प्रापुः । श्रीसङ्घप्रहेण श्रीगुरवस्तत्रैवावस्थानं कृत्वा
वैशाखशुक्लतृतीयादिने श्रीवर्षितपः पारितवन्तः । श्रीसङ्घेन तपःपारणप्रमोदात्सूजाद्युत्सवः कृतः । गिरि-
वरदर्शनोत्कण्ठया श्रीगुरुवर्यास्ततोऽपि विहारमकार्षुः परं तादृक् स्पर्शनाबलाभावेन स्वशरीरशैथिल्या-
दिकारणेन तेषां पुनर्भृगुकच्छनगरेऽवस्थानं जातम् । तत्र सूर्यपुरभृगुकच्छादिसङ्घनायकैर्बहुधा चातुर्मास-
करणार्थं विज्ञप्तिः कृता परं तत्पूर्वमेव वर्धमानपुरीविज्ञप्तिरागताऽऽसीत् । सा पुनरप्यात्रागता । तत्र गन्तुं
मनसीकृतम् । स्वास्थ्ये जाते गुरुभिः पुनस्ततोऽपि स्वविहारः पुरस्कृतः । इतः पाठकप्रकाण्डश्रीमत्प्रेम-
विजयानूचानपादाः पत्तनवर्षाकालानन्तरं स्वीयशिष्यरत्नपन्थासप्रवरश्रीमद्रामविजयगणिवरादिमुनिवरैः
सह मुमुक्षुवराननेकान् प्रव्राजयन्तोऽनेकागमतत्त्वाभिलाषुकजनान् प्रतिबोधयन्तः स्वीयान्दुतप्रतिभाप्रक-
र्षणाचार्यपादैः सह यात्रार्थं सौराष्ट्रजनपदं प्रति समाजग्मुः । सर्वेषां च तच्चातुर्मासं वर्धमाननगरका-
म्पमध्ये संजातम् ।

अयमेव हि विंशतिशताब्दीप्रान्तभागमयः समयो यः प्रस्तुतप्रकरणप्रणेत्पा-
दानां समयनिर्देशतया निर्दिश्यते ।

अमी पूज्यपादाः कर्मप्रकृत्यादिगहनतत्त्वविचारचतुरा अस्य ग्रन्थरत्नस्य विधातारो निर्धारयन्तु भो
धीधनाः । अमीपां जन्मभूमिः पिण्डवाडाख्या शीरोहिराज्यमध्ये, मातुरभिधानं कङ्कुबाई, पितुर्भग-
वानदास इत्यवधारणीयम् । प्रव्रज्या जन्मतः षोडशवर्षे पालीताणाख्यनगरे वैक्रमीय १९५७ तमे वर्षे
कार्तिकमासेऽभवत् । एतेषां पदव्यादि तूपरि विलोकितमेव । एषां भगवतां पादमूले बहवः साधुश्रा-
वकाद्यो वाचनां गृहित्वा कर्मसाहित्यविशारदा भवन्तः पश्याम एव । तेषां सर्वेषां चोपकाराय ग्रन्थ-

निर्माणसुररीकृतं कृपावर्द्धिविक्रमाब्दैकौनशताष्टसप्तत्याम् । एकोनशतपञ्चाशीतौ मुम्बापुयां स्वशिष्यरत्न-
मुनिवर्धश्रीमज्जम्बूविजयपादे तज्ज्ञानं स्वस्मात्संक्रमितवन्तस्संक्रमविधिकुशलाः । सोऽयं ग्रन्थ एतावता
प्रयासेन प्रथमविभागनिर्दिष्टसंशोधकानां प्रसादेन च प्रसिद्धिमागतः सर्वैः स्वागताहं इति विश्वसिमः ।

ग्रन्थोपक्रमः—

अस्मिन्विभागे गत्यादिमूलचतुर्दशोत्तरद्वाषष्टिमार्गणा अवतारिताः प्रत्येकस्मिंश्च गुणस्थानपूर्वका बन्धा-
दयो निरूपिताः । तेन संक्रमप्रतिग्रहौ तत्प्रकृतिस्थानभङ्गसहितावल्पाभ्यासिनाऽपि विनाऽऽयासेन
बुध्येते । मार्गणाखेतान्सुदीर्घं विचिन्त्य पूज्यप्रवेकैः प्रान्ते संवेधोऽपि दर्शितः । सोऽयं समस्तविषयस्य
सर्वाग्रं भवति । एवमाद्यविभागात्प्रवर्तमानः प्रकृतिऽंक्रमोऽस्य विभागस्य सपादशतानि पृष्ठानि निरुध्य
बहूनां वस्तूनां सविस्तरं गभीरं ज्ञानं समर्पयन्समाप्तीभवति ।

षड्विंशत्यधिकशततमात्पृष्ठास्थितिसंक्रमः पञ्चचत्वारिंशदुत्तरशततमादनुभागसंक्रमस्त्रिषष्टिशततमात्प्र-
देशसंक्रमश्च प्रारभ्यमाणा उपलभ्यन्ते । त्रयोऽप्येते संक्रमाः स्वलाक्षणिकस्वरूपान्विशदीकुर्वन्तोऽध्ये-
तृणां मनःशत्यान्यपाकुर्वन्ति ।

एतदेवामीषां ग्रन्थकाराणां महत्तरत्वं यदनेकानेकदृष्टिबिन्दुपुरस्सरं सैद्धान्तिकप्रमाणैस्तह पठित्व-
भ्योऽभिधेयस्य न केवलं तलस्पृशीज्ञानं समर्पणीयमपि त्वेतादृगतीन्द्रियज्ञेयमपि सूक्ष्मस्थूलयन्त्रद्वारैः प्रत्य-
क्षमिवकरणीयम् ।

रचयितृपादैः स्थितिसंक्रमेऽध्यवसायस्थानकानां हृदयं सुप्रूढाटितं लक्ष्यते । अनुभागसंक्रमे पृष्ठे
शतषट्त्वारिंशे “स्नेहशब्देन सप्रतिपक्षस्निग्धस्पर्शो ग्राह्य” इति या चर्चा सूचिता सा तद्विषये स्तब्धा-
स्तब्धविचारकविद्वज्जनेभ्यः प्रकाशं दत्त्वा मार्गप्रदायिका बुध्यते । रसस्थानेषु षट्स्थानकानां बोधस्तैः
परमोपकारिभिस्सम्यक् प्रदत्तो विलोक्यतां धीधनैः । प्रदेशसंक्रमे चोद्वलनाविध्यातयथाप्रवृत्तिगुण-
सर्वस्तिबुकसंक्रमाणां गुणितकर्माशक्षपितकर्माशादीनामपि स्वरूपं सुगमतया दर्शितं दृश्यते । संक्षेपे-
णैभिस्समर्थागाधागमाभ्यासिग्रन्थकर्तृभिर्न कोऽप्युपयोगिविषयः स्वकुशललेखिन्यानवतारितो रक्षितः ।

एवमयं ग्रन्थरत्नाकर एकनवत्युत्तरशततमे पृष्ठे सम्पूर्णो जायते । द्विनवत्युत्तरशततमादुद्वर्तनापव-
र्त्तनाख्यकरणप्रकरणमपि सहयोजितं वर्तते । निःशङ्कितं तेनाखिलग्रन्थप्रासादस्य शिखरायितं कृत्वो-
पयुक्ततायामन्या एव वृद्धिः कृता । प्रान्त एकोत्तरद्विशततमपृष्ठस्था प्रशस्तिर्विलोकनीया । एषा श्रीजिन-
शासनस्य जिनवाङ्मयस्य वाङ्मयाकृत्रिमप्रणेतृणां प्रणेशुपासकवरशासनाविच्छित्तिकारकमहानुभावाचा-
र्यपुङ्गवानां ग्रन्थकारमहर्षिपर्यन्तानां चानुपमप्रभावकतां प्रकटीकरोति ।

विषयविस्फोटकराणि यन्त्राणि शतद्वयप्रमितान्यस्मिन्विभागेऽपि सहृदयानां हृदयमाहरन्ति । कथि-
तैव सा विशेषता या तैर्विशेषीक्रियते श्रन्थनमुख्यस्याद्यविभागगतवाङ्मुखे । अनयोर्द्वयोरपि सम्बन्धगृ-
हीतानामन्यान्यसन्दर्भाणामकाराद्यनुक्रमणिकाऽस्मिन्प्रकाशने प्रकाशिता प्रकाशकैः । ऐदंयुगीनमुद्रणमुग्ध-
बुद्धीनपेक्ष्य सा स्वागताहं । द्विषष्टिनिबन्धानामुल्लेखोऽनया कृतो विलोक्यते । आशाम्बरीयगोम्मट-
सारादिकतिपयग्रन्थानामसंगतमतानि पूज्यपादैर्नाखण्डितान्युपेक्षितानि । एतत्सर्वं ग्रन्थकर्तृपादानां
बहुश्रुतत्वं प्रतिभाप्रकर्षत्वं ग्रन्थस्य युक्तियुक्त्वेनावश्यतयाऽभ्यसनीयत्वं च ङिडिमनादेनोद्धोषयत्यलम् ।

गीर्वाणगिरायां ग्रन्थरचनया अनया विद्वद्भयिष्टपादैरैद्युगीना त्रुटिर्दूरीकृतेति तावदेकम्, न केवलं जैनसाहित्यस्य गीर्वाणगिराया अपि सगौरवं वात्सल्यं कृतमिति द्वितीयम्, विद्वन्मुद्राधारिसहृदयसाहित्यसेवकान्प्रति सेवायाः क्षेत्रं प्रदर्शितमिति तृतीयम्, मोक्षस्थानन्योपायरत्नत्रयीवद्वधारयन्तु भव्यजनाः । महत्प्रयासजनितो ग्रन्थोऽयं स्वससूत्रताया जैनवाङ्मयकोषेऽनर्घ्यरत्नस्थानमविनश्वरमवाप्नुवन्निश्चीयते । सर्वे पठन्त्वन्यान्यरूपेण प्रतिफलद्भवरोगनिदानं विचित्रकर्मस्वरूपमवगच्छन्तु तद्वन्धाद्विरमन्तु मैत्र्यादि भावयन्त्वौषधकल्पमबन्ध्यमारोग्यबीजं श्रीजिनोपह्वचारित्रं साधुवन्तु चेत्यभिलषन्विरमेऽहमस्माल्लघुप्रयासात् ।

राजनगरे जैनविद्याशाला } पाठकपुङ्गवपुङ्गवपूज्यप्रवरश्रीमत्प्रेमविजयानूचानपादान्तिषट्त्र-
वीरात् २४५९ श्रावणकृष्णा ८ } प्रबुद्धपरिवृद्धश्रीमज्जम्बूविजयगुरुपादपयोरुहपरागपर्युपास-
नापरायत्तो मुनी रक्षितविजयः ।

द्वितीयविभागगतशुद्धिपत्रशेषम् ।

अशुद्धम्	शुद्धम्	पृ०	पं०	अशुद्धम्	शुद्धम्	पृ०	पं०
३० ४६३२	३० ४६३२	२०	६ प्र.यं.	तस्थ च		८६	३
१ १				त्रीणि	द्वे	८७	९
१	२ (सास्त्रादने गोत्रबन्धः)	३७	४ ,, ,,	एकेर्विंशति-	तिरूपे	,,	९-१०
मिश्रे—१	मिश्रे—२ (वेद०)	५०	अन्य-,,	रूपाणि			
मिश्रे—४४	मिश्रे—७४ (सर्वा०)	५७	प्रथमयं०	भवनपत्यादिषु	असंख्येष्ववर्षायुष्केषु	९०	१
त्रयोदशैकादशे०	त्रयोदशानवेति	६२	५ अं०	तेजोलेइयादि	कृष्णलेइयादि	९१	यज्ञ
श्रैकादश	श्र नव	,,	३ ,,	५	५	९६	,,
एवं क्षीणमोह	एवं सयोगी	६७	यं०	४			
त्रिंशत्यष्टाधिक	त्रिंशति षोडशाधिक	,,	२अन्या.	९	१०	,,	,,
चाष्टौ	च नव	,,		[१०]			
देवनारकाः संख्ये	देवनारकासंख्येय	७०	८	९	१०	९७	,,
मिथ्यात्वे—२१	मिथ्यात्वे—२६ (मो०)	७१	द्वि.यं०	१०			
ससति	ससससति	८१	१७	९तः१३पु-९०	९तः१३पु९०-८९-८३	,,	,,
चेऽविरते	चेऽविरते मिथ्यात्वे	८३	२५	-८३-८२	-८२		
आद्य	आद्यवर्ज	,,	,,(यज्ञे-	९	१०	,,	,,
		अपि	सहृद्शेषम्)	[११]	१२		
स्थानत्रिक	स्थानद्विक	,,	,,	...चारित्रेषु	...चारित्रेषु यथाक्रमम्	९८	१३
सप्तप्रकृतयो	सप्तप्रकृतयो	,,	३३	गुणस्थानद्वयेऽपि	गुणस्थानद्वये चतुष्के च	,,	,,
असंज्ञिनि च	च	,,	३४	ओषे १५२	ओषे १५३	१००	यं०
मुहूर्तनासमाप्त्यभा	मभा	८४	६	चतुर्विधेष्वपि	वैमानिकेषु	१०२	२
सासादन	असंज्ञिनि सासादन	,,	१९(यज्ञे-	एवं पुंवेदेऽपि		१०४	१
		अपि	सहृद्)	त्रयोर्विंशत्येक	त्रयोर्विंशतिद्वाविंशत्ये	,,	७७

अशुद्धम्	शुद्धम्	पृ०	पं०
द्विकयुत	द्विकवियुत	१०६	३
क्षीणमोहे	उपशान्तमोहे क्षीणमोहे च	२२	२२
त्रीणि	द्वे प्रतिग्रहस्थाने त्रीणि	११२	१५
नव	एकादशदशानव	११२	२८
अष्टौ	दश	११६	५-
[२४ स-]	[२४-२८-स.]		
तेजस्कायिकेषु	तेजोवायुकायिकेषु	११९	१३
दारभ्य सूक्ष्म	दारभ्यानिवृत्तिबादर	१२०	२६
त्रिनवतिचतुर-	रूपे द्वे संक्रामतः	१२३	५०
शीतिरूपाणि-			
चत्वारि संक्रा-			
मन्ति			
१०२-९५	१०२-९५	१२३	५०
१०२, ९५	१०२, ९५, ९३, ८४	१२५	११
संक्रामति	संक्रामन्ति	१२५	२४
सुभिटाण	सुभियाण	१५१	१४
बद्धा	बन्धा	१५६	२३
प्राप्यते,	प्राप्यते, क्षीणमोहे निद्राद्वि-	१६३	३२
	कस्योदयवतीरवस्वीकारे स-		
	मयाधिकावलिकाशेषायां		
	न्यतौ वर्तमानस्य प्राप्यते,		
	एतदपेक्षया च जघन्यस्थिति-		
	संक्रमः प्राक् स्वप्रकृत्युक्तः।		

अशुद्धम्	शुद्धम्	पृ०	पं०
मनुष्यमनुष्यो	मनुष्यो	१६०	१७
गोत्राप्रशस्य	गोत्रोद्योताप्रशस्य	१६९	१३
नी०	नी० उद्यो०	१७०	५०
(३९)	(४०)	१७०	५०
२९		१७०	५०
२९		१७०	५०
२९		१७०	५०
सुस्वरोदय	सुस्वरादेय	१७५	१३
वर्तमानसौ	वर्तमान औ	१८०	३
गुणितकर्मांशे	गुणितकर्मांशो	१८१	२०
वलिकाम्पत्वेन	वलिकाम्पत्वेन	१८१	२०
प्रदेशसंक्रमेण	प्रदेशसंक्रमेण स्लिशुकसं-	१८७	१३
	क्रमेण		
द्वाभ्यां	द्वाभ्यामावलिकाया असंख्ये-१९५	१९७	१३
	यतमाभ्यां		
द्विसमयाधिका-	द्वित्रिभागावलिकाप्रमाणा	१९७	१३
वलिकात्रिभाग-			
प्रमाणा			
त्रिसमयाधि-	समयाधिकद्वित्रिभागावलि-	१९७	१४
कावलिकात्रि-	काप्रमाणा		
भागप्रमाणा			
समयाधिका	अवाधान्तर्गतानि समया-	२००	२१ २२
	धिका च		
न्यबाधा	न्यतिस्थापना	२०१	१९

अत्र प्रथमविभागगतशुद्धिपत्रशेषमपि पाठकैर्निर्धारणीयम् ।

अशुद्धम्	शुद्धम्	पृ०	पं०
उद्दलितमिश्र-	उद्दलितसम्यक्त्वमिश्रमोह-	२२	५०
मोहनीययोर्मि-	नीयमिध्यादृष्टिरनादिमि-		
ध्यादृष्टि	ध्यादृष्टि		
६।३	५।३	३२	११
५।२	६।२	३२	११
४।३	३।३	३२	११
३।२	५।२	३२	११
यद्वा नरकद्विके	यद्वा नरद्विके	३३	११
यमनुष्णाणां	यानां	४९	२८

अशुद्धम्	शुद्धम्	पृ०	पं०
दे०	दे०	५८	५
०	०		
दे०	दे०	५९	११
०	०		
०	ना०		
पं	पं भन्ते	७३	२७
मंदिभा	मंटीयपुत्ता	७३	२८
भवतः	भवतः, संयमवतो हि पूर्व-	७३	३१
	[कोटिरेव परमायुः, स च संयममदृष्टु		
	वर्षेषु गतेष्वेवकृभते		

अशुद्धम्	शुद्धम्	पृ०	पं०
सापेक्षया	सान्तर्मुहूर्तापेक्षया	७३	३२
स्थितिखण्ड	रसखण्ड	७८	पृष्टसंस्क- परिशिष्टम्(५)
तिर्यक्षटस्थान	तिर्यक्षटस्थान	८१	१
	१ विद्युत्क्षयपेक्षया षटस्थान- लक्षणा, अभ्यवसायापेक्षया तु चतुःस्थानलक्षणा ।		
गुणसंक्रमानु-	उद्गलनसंक्रमानुविद्धगुणसं-	८५	यं०
विद्योद्गलना-	क्रमोऽपि		
संक्रमोऽपि			
भावलि०	भावलिका तु स्तिबुकसंक्रमे-	८६	यं०
	णान्यत्रोदयवतिषु संक्रमति		
क्षीयते ।	क्षीयते । तथा गुणभ्रणिसम्ब-८७	२१	
	न्निधनः संख्येयभागाः प्रथम- द्वितीयस्थित्याश्रितास्तिष्ठन्ति, एकं तु गुणभ्रणेः संख्येयतमं भागमन्तरकरणदलिकेन सह विनाशयति ।		
भवति ॥	भवति ॥ सम्यक्खलाभ्र-८७	३०	
	थमसमयादारभ्य मिथ्यात्वं गुणसंक्रमेण सम्यक्त्वमिश्र-		
	[योः संक्रमयति अन्तर्मुहूर्तं यावत्, ततो विध्यातसंक्रमः । गुणसंक्रमकालं यावत् सहानां कर्मणां स्थितिघातरसघातगु- णभ्रणयोऽपि प्रवर्तन्ते । मिथ्यात्वस्य प्रथमस्थितौ भावलिका द्विकशेषायां गुण- भ्रणिर्निवर्तते, भावलिका शेषायां तु स्थितिघातरसघातौ निवर्तते । औपश- मिकाद्यायाः किञ्चित्समधिकभावलिकाशे- षायां स्थितौ वर्तमानस्त्रयाणामपि द्वि- तीयस्थितिगतानां सम्यक्त्वादिपुञ्जानां दलिकमध्यवसायविशेषेण समाकृत्यान्त- रकरणचरभावलिकायां प्रक्षिपति, तत्र प्रथमसमये प्रभूतं द्वितीयसमये सोकं तृतीयसमये सोकतरं, एवं तावद्वाच्यं यावदावलिकाचरसमयः । दलिकरच- या तु स्थाप्यमाना गोपुच्छाकारा भवति । अन्तरकरणावलिकाशेषायां स्ववतारि-		
	इमे द्वेऽपि शुद्धिपत्रके पश्चात्कृतत्वेनानुक्रमणिकायां न लिखिते इति ज्ञेयं पाठकवरैः ।		

अशुद्धम्	शुद्धम्	पृ०	पं०
	[तदलिकस्य सम्यक्त्वादिपुञ्जानामन्वयत- मसम्बन्धिन उदयो भवति, यदा शुभप- रिणामस्तदा सम्यक्त्वपुञ्जोदयः, मध्य- मश्चेत् मिश्रोदयः, अशुभश्चेत् मिथ्या- त्वदलिकोदयः ।		
समये	समयादौ	९७	४
दीरणामा	दीरणायामा	”	”
पूर्वस्पष्टकेभ्य	पूर्वस्पष्टकेभ्योऽपूर्वस्पष्टके.	१०२	२७
भागेषु	भागेषु गतेषु	१०५	१
स्थिता	स्थित	१३२	४
कृतस्य	कृतास्य	”	७
स्थान	स्थ	”	१०
खण्ड	खण्डो	१३३	१४
प्रथमव्यापारः	प्रथमसमयव्यापारः	१३४	२२
एकजी--	एकस्मिन्समये एकजी--	१४४	४
चोक्तानि	च वक्ष्यमाणानि	१५१	२
यम	याम	”	१३
मबद्धा	बद्धा	१५२	२५
विंशतिः	द्वाविंशतिः	१५६	१
द्वे		१७०	१
स्थाने च	स्थानं चैकम्	”	”
ऊर्ध्वं	ऊर्ध्वमन्तर्मुहूर्तं क्षायोपशमि- कसम्पगृह्येस्तु	”	१०
त्रिंशत्प्रतिग्रहे	एवं त्रिंशत्प्रतिग्रहेऽपि ।	१८४	अन्त्या
चतु-मिति ।			
२९	२९-३०	१८५	यं०४
तिर्यग्भ्यः	क्षोषाः	”	” ५
३०।९५।चातुर्गं०		”	” ६
नारका देवाश्च	तिर्यग्भराः	१८६	” २
त्युक्तो	त्युक्तो नाज्ञो	१८८	६
॥	॥ तदुक्ते चोक्तो गुणस्थानेषु ,, प्रतिग्रहसंक्रमस्थानानां संवे-	”	७
	[धः । तदुक्ते चोक्तं गुणस्थानद्वारेण प्रति- ग्रहसंक्रमस्वामित्वमिति ॥		
करण	करणा	१८९	१४
तत्र	तत्र मनुष्यप्रायोग्ये	१९०	३
-ज्ञायां	-ज्ञायांकोनत्रिंशति च	”	”
एकोन-	देवप्रायोग्ये एकोन-	”	”

सिद्धान्तमहादधि प्रथमस्मृतिधि सुगृह्यितामधेय परमपुज्य

□ प्रातःस्मरणीय □

श्री गणेशाय नमः
राजस्थान (अमदाबाद)



श्री गणेशाय नमः
पार्लोनागा (काशीप्रान्त)

श्री गणेशाय नमः
इमांड (गुजरात)

श्री गणेशाय नमः
पार्लोनागा (काशीप्रान्त)

सिद्धान्तमहादधि प्रथमस्मृतिधि सुगृह्यितामधेय परमपुज्य

कर्मगन्धविचारचालमुकुगे सिद्धान्तपारंगमी. पद्यापद्यविधिप्रकाशनपदप्रद्योतनः सर्वशः ।
प्रमज्यागुणरन्तरोहणगिरिः सारग्यनरोगेदधिः. भुयाङ्गो विजयान्तवाचकवरः श्रीप्रेमनामैष्टदः ॥

॥ वाचकवर्य श्री १९५८ प्रेमविजयजी महाराज ।

श्री कर्ममिद्धि. संक्रमकरण. तथा मार्गणाद्धारविश्वरणादिविद्वतापुणं

नामिक. प्रथमस्मृतिधि सुगृह्यितामधेय परमपुज्य

“संक्रमणम् ।”

(द्वितीयो विभागः)

साहंपूर्विकसंस्तुतानभयदान्नत्वा नृदेवासुरैः ।

भागे शिष्यजनस्वकोपकृतये द्वैतीयके सांक्रमे ॥

सत्तासंक्रमयोः पतद्ब्रह्मयुजो बन्धस्य गत्यादिषु ।

संवेधो समुदीर्यते प्रकृतिकस्थानादिवस्तूनि च ॥ १ ॥

अथ प्रकृतिसंक्रमे मार्गणाधिकारः प्रकाशयते—

“गईन्द्रि ए अ काए जोए वेए कसायनाणे य ।

संजमदंसणलेसाभवसम्मि सन्नि आहारे ॥ १ ॥”

ततिद्वारं चतुर्विधम्, नारकतिर्यङ्गनरामरभेदात् । इन्द्रियद्वारं पञ्चधा, एकद्वि-
त्रिचतुष्पञ्चेन्द्रियभेदात् । कायद्वारं षड्विधं, भूजलानलानिलवनस्पतित्रसभेदात् ।
योगद्वारं त्रिधा, मनोवाक्कायभेदेन । वेदद्वारमपि त्रिविधम्, स्त्रीपुंनपुंसकभेदात् ।
कषायद्वारं चतुर्विधम्, क्रोधमानमायालोभभेदात् । ज्ञानद्वारमष्टधा, मतिश्रुतावधिम-
नःपर्यवकेवलज्ञानमतिश्रुताज्ञानविभङ्गज्ञानभेदात् । संयमद्वारं सप्तधा, सामायिकच्छे-
दोपस्थापनीयपरिहारविशुद्धिकसूक्ष्मसम्पराययथाख्यातदेशविरत्यविरतिभेदात् । दर्शनद्वारं
चतुर्धा, चक्षुरचक्षुरवधिकेवलदर्शनभेदात् । लेख्याद्वारं षोढा, कृष्णनीलकापोततेजःपद्मशुक्ल-
भेदात् । भव्यद्वारं द्विविधम्, भव्याभव्यभेदेन । सम्यक्त्वद्वारं षोढा, क्षायोपशमिकौपश-
मिकक्षायिकसास्वादनमिश्रमिथ्यात्वभेदात् । संज्ञिद्वारमाहारद्वारं च सप्रतिपक्षं द्विप्रकारं
भवति । विशेषजिज्ञासुभिरेतासां द्वाषष्टिमार्गणानां स्वरूपमस्मत्कृतमार्गणाद्वारविवरणादव-
सेयमिति ॥

अथ मार्गणास्थानेषु प्रतिग्रहोपयोगित्वेन पूर्वं गुणस्थानेषु बन्धप्रकृतय उक्ता अपि पुन-
रुच्यन्ते—तत्र ज्ञानावरणपञ्चकं दर्शनावरणनवकं वेदनीयद्विकं मोहनीयषड्विंशतिरायुश्च-
तुष्कं नास्त्रः सप्तषष्टिर्गोत्रद्विकमन्तरायपञ्चकमिति विंशत्यग्रशतं सामान्येन बन्धे प्राप्यते ।
मिथ्यादृष्टौ जिनाहारकद्विकवर्जं सप्तदशोत्तरशतं बन्धे प्राप्यते । सास्वादनसम्यग्दृष्टौ नर-
कत्रिकजातिचतुष्कस्थावरचतुष्कातपहुण्डसेवार्त्तनपुंसकमिथ्यात्ववर्जैकोत्तरशतं बध्यते । मि-
श्रगुणस्थानेऽनन्तानुबन्धिचतुष्कमध्यमाकृतिसंस्थानचतुष्काशुभलगतिनीचगोत्रस्त्रीवेददुर्भ-
गत्रिकस्त्यानर्द्धिन्निकोद्योततिर्यङ्गिकतिर्यगायुरितिपञ्चविंशतेः बन्धाभावो नरदेवायुषोर-
बन्धः ततः शेषाः चतुःसप्ततिः बन्धे प्राप्यते । अविरतसम्यग्दृष्टौ जिनसुरनरायुर्युतं
सप्तसप्ततिः बभ्राति । देशविरते मनुजत्रिकौदारिकद्विकप्रथमसंहननाप्रत्याख्यानकषाय-

मार्गणास्थानेषु नामकर्म विहाय भङ्गान्न वक्ष्यामोऽतो मोहनीयसत्का बन्धभङ्गा गुणस्थानेष्वस्माद्यन्त्रात् स्वयमवलोकनीयाः । नात्रो बन्धस्थानानि तद्भङ्गाश्च मार्गणासूपयोगित्वेन सामान्येनादौ गुणस्थानेषूपदर्श्यन्ते—तत्राष्टौ बन्धस्थानानि भवन्ति, तद्यथा—त्रयोविंशतिः पञ्चविंशतिः षड्विंशतिरष्टाविंशतिरेकोनत्रिंशत्त्रिंशदेकत्रिंशदेका चेति । तत्र मिथ्यादृष्टौ षट् बन्धस्थानानि भवन्ति, तद्यथा—त्रयोविंशतिः पञ्चविंशतिः षड्विंशतिरष्टाविंशतिरेकोनत्रिंशत्त्रिंशदिति । त्रयोविंशतौ अपर्याप्तैकेन्द्रियप्रायोग्याः चत्वारो भङ्गाः । पञ्चविंशतौ पञ्चविंशतिर्भङ्गाः पर्याप्तैकेन्द्रियप्रायोग्या विंशतिरपर्याप्तविकलेन्द्रियतिर्यङ्मनुजप्रायोग्याः पञ्च भवन्ति । षड्विंशतौ बादरैकेन्द्रियप्रायोग्याः षोडश भवन्ति । अष्टाविंशतौ नव, नरकप्रायोग्य एकोऽष्टौ देवप्रायोग्याश्च । एकोनत्रिंशति चत्वारिंशदधिकानि द्वानवतिशतानि भवन्ति । तत्र विकलेन्द्रियप्रायोग्याश्चतुर्विंशतिः पञ्चेन्द्रियतिर्यक्प्रायोग्या अष्टाधिकषट्चत्वारिंशच्छतानि एतावन्त्येव च मनुजप्रायोग्याणि भवन्ति । त्रिंशति द्वात्रिंशदधिकानि षट्चत्वारिंशच्छतानि भवन्ति । तत्र चतुर्विंशतिर्विकलेन्द्रियप्रायोग्या अष्टाधिकषट्चत्वारिंशच्छतानि च पञ्चाक्षतिर्यक्प्रायोग्याः । मिथ्यादृष्टौ सर्वाग्रं त्रयोदश सहस्राणि नवशतानि षड्विंशतिश्चेति ॥

॥ मिथ्यादृष्टौ बन्धस्थानभङ्गानां यन्त्रकम् ॥ सर्वाग्रम्—१३९२६

ब०स्थानानि	भङ्गसंख्या	कस्य प्रायोग्याः कति भङ्गाः	बन्धकाः
२३	४	अपर्याप्तैकेन्द्रियप्रायोग्याः	तिर्यङ्मनुजाः
२५	२५	अप० विक० पञ्चाक्षतिर्यङ्मरप्रायोग्याः ५	तिर्यङ्मनुजाः
		पर्याप्तसूक्ष्मसाधारणाभ्यां ४	”
		पर्याप्तसूक्ष्मप्रत्येकाभ्यां ४	”
		पर्याप्तबादरसाधारणाभ्यां ४	”
		पर्याप्तबादरप्रत्येकाभ्यां ८	तिर्यङ्मनुजदेवाः
२६	१६	पर्याप्तबादरप्रत्येकाभ्यामात्तपेन सह ८	ति०म०दे०
		” मुद्योतेन सह ८	”
२८	९	देवप्रायोग्याः ८	पर्याप्तग०ति०म०
		नरकप्रायोग्यः १	”
२९	९२४०	पर्याप्तविकलेन्द्रियप्रायोग्याः २४	तिर्यङ्मनुजाः
		पर्याप्तमनुजप्रायोग्याः ४६०८	चातुर्गंतिकाः
		पर्याप्तपञ्चेन्द्रियतिर्यक्प्रायोग्याः ४६०८	”
३०	४६३२	पर्याप्तविकलेन्द्रियप्रायोग्याः २४	तिर्यङ्मनुजाः
		पर्याप्तपञ्चेन्द्रियतिर्यक्प्रायोग्याः ४६०८	चातुर्गंतिकाः

सास्वादने त्रीणि बन्धस्थानानि भवन्ति, तद्यथा-अष्टाविंशतिरेकोनत्रिंशदिति । तत्राष्टाविंशतौ देवप्रायोग्या अष्टौ भङ्गा गर्भजनरतिरश्चां भवन्ति । नरकप्रायोग्यस्त्वेको भङ्गोऽत्र न भवति, तत्प्रायोग्यबन्धाभावात् । एकोनत्रिंशति चतुर्गतिकानां तिर्यक्पञ्चेन्द्रियप्रायोग्याः द्वात्रिंशच्छतानि मनुजगतिप्रायोग्याश्च द्वात्रिंशच्छतानि भङ्गा भवन्ति । तिर्यक्पञ्चेन्द्रियप्रायोग्ये त्रिंशतिबन्धे चतुर्गतिकानां भङ्गा द्वात्रिंशच्छतानि भवन्ति । सर्वाग्रमष्टाधिकषण्णवतिशतानि भवन्ति ॥

॥ सास्वादने बन्धस्थानभङ्गानां यन्त्रम् ॥ सर्वाग्रम्-९६०८

बन्धस्थानानि	भङ्गसंख्या	कस्य प्रायोग्याः कति भङ्गाः	बन्धकाः
२८	८	देवप्रायोग्याः ८	पर्याप्तगर्भजतिर्यङ्गराः
२९	६४००	पर्याप्तगर्भजतिर्यक्प्रायोग्याः ३२००	चतुर्गतिकाः
		पर्याप्तगर्भजमनुजप्रायोग्याः ३२००	"
३०	३२००	पर्याप्तगर्भजतिर्यक्प्रायोग्याः ३२००	"

मिश्रगुणस्थाने द्वे बन्धस्थाने भवतस्तद्यथा-अष्टाविंशतिरेकोनत्रिंशदिति । तत्र देवप्रायोग्येऽष्टाविंशतौ नरतिरश्चामष्टौ भङ्गा भवन्ति । एकोनत्रिंशति मनुजप्रायोग्ये देवनारकाणामष्टौ भङ्गा भवन्ति । उभयमीलने षोडश भवन्ति ॥

॥ मिश्रगुणस्थाने बन्धस्थानभङ्गानां यन्त्रकम् ॥ सर्वाग्रम्-१६

बन्धस्थानानि	भङ्गसंख्या	कस्य प्रायोग्याः कति भङ्गाः	बन्धकाः
२८	८	देवप्रायोग्याः ८	पर्याप्तगर्भजतिर्यङ्गराः
२९	८	मनुजप्रायोग्याः ८	देवनारकाः

अविरतसम्यग्दृष्टौ बन्धस्थानानि त्रीणि भवन्ति, तद्यथा-अष्टाविंशतिरेकोनत्रिंशदिति । तत्र देवप्रायोग्येऽष्टाविंशतिबन्धे तिर्यङ्मनुजानामष्टौ भङ्गा भवन्ति । देवप्रायोग्ये जिननामयुते एकोनत्रिंशतिबन्धे मनुजानामष्टौ भङ्गा भवन्ति । मनुजप्रायोग्ये एकोनत्रिंशतिबन्धे देवनारकाणामष्टौ भङ्गा भवन्ति । मनुजप्रायोग्ये जिनयुते त्रिंशतिबन्धे देवनारकाणामष्टौ भङ्गा भवन्ति । सर्वाग्रं द्वात्रिंशत् ॥

॥ अविरतसम्यग्दृष्टौ बन्धस्थानभङ्गानां यन्त्रकम् ॥ सर्वाग्रम्-३२

बन्धस्थानानि	भङ्गसंख्या	कस्य प्रायोग्याः कति भङ्गाः	बन्धकाः
२८	८	देवप्रायोग्याः ८	तिर्यङ्मनुजाः
२९	१६	" ८	मनुजाः
		मनुजप्रायोग्याः ८	देवनारकाः
३०	८	" ८	"

देशविरते द्वे बन्धस्थाने भवतस्तद्यथा—अष्टाविंशतिरेकोनत्रिंशदिति । तत्र देवप्रायोग्येऽष्टाविंशतिबन्धे नरतिरश्चामष्टौ भङ्गा भवन्ति । देवप्रायोग्ये एकोनत्रिंशतिबन्धे मनुजानामष्टौ भवन्ति । सर्वाग्रं षोडश ॥

॥ देशविरतिगुणस्थाने बन्धस्थानभङ्गानां यन्त्रकम् ॥ सर्वाग्रम्—१६

बन्धस्थानानि	भङ्गसंख्या	कस्य प्रायोग्याः कति भङ्गाः	बन्धकाः
२८	८	देवप्रायोग्याः ८	तिर्यङ्मनुजाः
२९	८	” ८	मनुजाः

प्रमत्ते बन्धस्थाने द्वे भवतस्तद्यथा—अष्टाविंशतिरेकोनत्रिंशदिति । तत्राष्टाविंशतौ देवप्रायोग्ये मनुजानामष्टौ भङ्गा भवन्ति । जिनयुते एकोनत्रिंशति च देवप्रायोग्ये मनुजानामष्टौ भङ्गाः । सर्वाग्रं षोडश ॥

॥ प्रमत्तगुणस्थाने बन्धस्थानभङ्गानां यन्त्रकम् ॥ सर्वाग्रम्—१६

बन्धस्थानानि	भङ्गसंख्या	कस्य प्रायोग्याः कति भङ्गाः	बन्धकाः
२८-२९	८-८	देवप्रायोग्याः ८-८	मनुजाः

अप्रमत्ते चत्वारि बन्धस्थानानि भवन्ति, तद्यथा—अष्टाविंशतिरेकोनत्रिंशदिति त्रिंशदेकत्रिंशदिति । तत्र देवप्रायोग्येऽष्टाविंशतौ मनुजानामेक एव भङ्गः प्रतिपक्षाणां बन्धाभावात् । देवप्रायोग्ये जिनयुते एकोनत्रिंशति आहारकद्विकयुते च त्रिंशति उभययुते चैकत्रिंशति मनुजानामेकैकभङ्गो भवति । सर्वाग्रं चत्वारः ॥

॥ अप्रमत्तगुणस्थाने बन्धस्थानभङ्गानां यन्त्रकम् ॥ सर्वाग्रम्—४

बन्धस्थानानि	भङ्गसंख्या	कस्य प्रायोग्याः कति भङ्गाः	बन्धकाः
२८-२९-३०-३१	१-१-१-१	देवप्रायोग्यः १-१-१-१	मनुजाः

अपूर्वकरणे पञ्च बन्धस्थानानि भवन्ति, तद्यथा—अष्टाविंशतिरेकोनत्रिंशदिति त्रिंशदेकत्रिंशदेका चेति । पञ्चापि बन्धस्थानानि देवप्रायोग्याणि सर्वेषु च मनुजानामेकैको भङ्गः । सर्वाग्रं पञ्च भवन्ति ॥

॥ अपूर्वकरणे बन्धस्थानभङ्गानां यन्त्रकम् ॥ सर्वाग्रम्—५

बन्धस्थानानि	भङ्गसंख्या	कस्य प्रायोग्याः कति भङ्गाः	बन्धकाः
२८-२९-३०-३१	१-१-१-१	देवप्रायोग्यः १-१-१-१	मनुजाः
१	१	०	”

अनिवृत्तिवादरसम्पराये सूक्ष्मसम्पराये यशःकीर्तिरूपमेकमेव बन्धस्थानं भवति । एक एव भङ्गः । वक्ष्यमाणानां पतद्ग्रहस्थानानामपि भङ्गका बन्धस्थानानुसारेण स्वयं परिभाष्याः । तत्र नरकगतौ सामान्येनैकाग्रशतं बन्धे प्राप्यते, सुराद्येकोनविंशतेरबन्धात्, ताश्चेमाः-सुरवैक्रियाहारकद्विकसुरायुर्नरकसूक्ष्मविकलत्रिकैकेन्द्रियजात्यातपस्थावरमिति । नरकादुद्धर्त्य तत्र तत्र गमनाभावेन बन्धाभावो वाच्यः । मिथ्यादृष्टौ जिनवर्जं शतं बध्नाति । सास्वादनसम्यग्दृष्टौ नपुंसकहुण्डसेवार्त्तमिथ्यात्ववर्जं शतं षण्णवतिर्भवति । मिश्रदृष्टौ सैव षण्णवतिरनन्तानुबन्धचतुष्कमध्याकृतिसंहननचतुष्काशुभखगतिनीचगोत्रस्त्रीवेददुर्भगत्रिकस्त्यानर्द्धित्रिकोद्योतमनुजायुर्वर्जसप्ततिर्भवति । अविरते जिनमनुजायुर्युता सप्ततिरेव द्वासप्ततिर्भवति । रत्नप्रभादित्रिकेऽयमेव बन्धो वाच्यः । पङ्कादिषु सम्यक्त्वसद्भावेऽपि क्षेत्रमाहात्म्येन तथाविधाध्यवसायाभावात्तीर्थकरनामबन्धो नारकाणां नास्ति । ततः पङ्कप्रभादिषु त्रिषु सामान्येन शतं, मिथ्यात्वे शतं, सास्वादनां षण्णवतिः, मिश्रदृष्टीनां सप्ततिरविरतसम्यग्दृष्टीनामेकसप्ततिरिति । सप्तमपृथिव्यामोघबन्धे रत्नप्रभादिनरकत्रयसामान्यबन्धमध्याजिननामनरायुषी मुक्त्वा शेषा नवनवतिः प्राप्यते । मिथ्यादृष्टौ नरद्विकोच्चगोत्रं विना षण्णवतिर्भवति । सास्वादनसम्यग्दृष्टौ सैव षण्णवतिः तिर्यगायुर्नपुंसकवेदमिथ्यात्वहुण्डसेवार्त्तवर्जा एकनवतिर्भवति । मिश्रद्विकेऽनन्तानुबन्धमध्याकृतिसंहननचतुष्काशुभखगतिनीचगोत्रस्त्रीवेददुर्भगस्त्यानर्द्धित्रिकोद्योततिर्यग्द्विकवर्जा नरद्विकोच्चगोत्रयुता सैवैकनवतिः सप्ततिर्भवतीति ॥

॥ नरकगतिसामान्ये रत्नप्रभादित्रिके च बन्धयन्त्रम् ॥

कर्माणि-	ज्ञाना०	दर्शना०	वेदनीय	मोहनीय	आयुः	नाम	गोत्र	अन्तर्गाय	सर्वाग्रम्
ओघे	५	९	२	२६	२	५०	२	५	१०१
मिथ्यात्वे	५	९	२	२६	२	४९	२	५	१००
सास्वादने	५	९	२	२४	२	४७	२	५	९६
मिश्रे	५	६	२	१९	०	३२	१	५	७०
अविरते	५	६	२	१९	१	३३	१	५	७२

॥ पङ्कादित्रिके बन्धयन्त्रम् ॥

क०-	ज्ञाना०	दर्शना०	वेदनीय	मोहनीय	आयुः	नाम	गोत्र	अन्तर्गाय	सर्वाग्रम्
ओघे	५	९	२	२६	२	४९	२	५	१००
मिथ्यात्वे	५	९	२	२६	२	४९	२	५	१००
सास्वादने	५	९	२	२४	२	४७	२	५	९६
मिश्रे	५	६	२	१९	०	३२	१	५	७०
अविरते	५	६	२	१९	१	३२	१	५	७१

॥ तमस्तमायां बन्धयन्त्रम् ॥

क्र०-	ज्ञाना०	दर्शना०	वेदनीय	मोह	आयुः	नाम	गोत्र	अन्त०	सर्वाग्रम्
ओषे	५	९	२	२६	१	४९	२	५	९९
मिथ्यात्वे	५	९	२	२६	१	४७	१	५	९६
सास्वादने	५	९	२	२४	०	४५	१	५	९१
मिश्रे	५	६	२	१९	०	३२	१	५	७०
अविरते	५	६	२	१९	०	३२	१	५	७०

अथ नरकगतावष्टानामपि कर्मणां बन्धस्थानान्युच्यन्ते-तत्र ज्ञानावरणान्तराययोः पञ्च-
प्रकृत्यात्मकं बन्धस्थानं सप्तसु पृथिवीषु चतुर्ष्वपि गुणस्थानेषु भवति । वेदनीयस्य बध्यमानं
सातरूपमसातरूपं वा बन्धस्थानं चतुर्ष्वपि गुणस्थानेषु भवति, ततो वेदनीयस्य प्रतिनरकं
प्रतिगुणस्थाने द्वे द्वे बन्धस्थाने भवतः । तथा सप्तसु पृथिवीषु दर्शनावरणस्य नवप्रकृत्यात्मकं
बन्धस्थानं मिथ्यात्वे सास्वादने च भवति । मिश्रद्विके षट्प्रकृत्यात्मकं बन्धस्थानं भवति,
स्त्यानर्द्धिकस्य बन्धव्यवच्छेदात् । आयुषः षट्सु नरकेषु मिथ्यादृष्टौ सास्वादने च द्वे द्वे
बन्धस्थाने भवतः, देवनारकायुषोरबध्यमानत्वात् । मिश्रे न बन्धस्थानमायुषो बन्धाभावात् ।
अविरतसम्यग्दृष्टौ नरायूरूपमेकमेव बन्धस्थानं भवति । सप्तमपृथिव्यां मिथ्यादृष्टौ तिर्यगा-
यूरूपमेकमेव बन्धस्थानं भवति, शेषायुषां बन्धाभावात् । शेषगुणस्थाने नास्त्यायुषो बन्धः ।
गोत्रस्य बध्यमाना प्रकृतिर्बन्धस्थानं भवति, ततो मिथ्यादृष्टौ सास्वादनसम्यग्दृष्टौ च षट्-
स्वपि भूमिषु द्वे द्वे बन्धस्थाने भवतः । मिश्रद्विके नीचगोत्रस्य बन्धाभावेनोच्चगोत्ररूपमे-
कमेव बन्धस्थानं भवति । सप्तमपृथिव्यां चतुर्ष्वपि गुणस्थानेष्वेकैकं बन्धस्थानं भवति । तत्राद्य-
द्विके उच्चगोत्रस्य बन्धाभावेन नीचगोत्ररूपं, मिश्रद्विके नीचगोत्रस्य बन्धाभावेनोच्चगोत्ररूप-
मिति । मोहनीयस्य त्रीणि बन्धस्थानानि भवन्ति, तद्यथा-द्वाविंशतिरेकविंशतिः सप्तदशेति ।
तत्र सप्तस्वपि पृथिवीषु मिथ्यादृष्टौ द्वाविंशतिप्रकृत्यात्मकं बन्धस्थानं भवति । सास्वादने
एकविंशतिप्रकृत्यात्मकं बन्धस्थानं भवति । मिश्रद्विके सप्तदशप्रकृत्यात्मकं बन्धस्थानं भवति ॥

॥ रत्नप्रभादिषट्के नामवर्जसप्तकर्मणां बन्धस्थानयन्त्रकम् ॥

क्र०-	ज्ञाना०	दर्शना०	वेदनीय	मोहनीय	आयुः	गोत्र	अन्तराय
मिथ्यात्वे	१	१	२	१	२	२	१
सास्वादने	१	१	२	१	२	२	१
मिश्रे	१	१	२	१	०	१	१
अविरते	१	१	२	१	१	१	१

॥ तमस्तमायां नामवर्जसप्तकर्मणां बन्धस्थानयन्त्रकम् ॥

गुणस्थानानि	ज्ञाना०	दर्शना०	वेदनीय	मोहनीय	आयुः	गोत्र	अन्तराय
मिथ्यात्वे	१	१	२	१	१	१	१
सास्त्रादने	१	१	२	१	०	१	१
मिश्रे	१	१	२	१	०	१	१
अविरते	१	१	२	१	०	१	१

अथ नाम्नो द्वे बन्धस्थाने भवतस्तद्यथा—एकोनत्रिंशत्त्रिंशदिति । एकोनत्रिंशद्वन्धस्थानमिदम्—तिर्यग्द्विकं पञ्चाक्षजातिरौदारिकद्विकं षण्णां संहननानामन्यतमत्संहननं षण्णां संस्थानानामन्यतमत्संस्थानं प्रशस्ताप्रशस्तखगत्योरन्यतरा खगतिः त्रसनाम वादरनाम पर्याप्तनाम प्रत्येकनाम स्थिरास्थिरयोरन्यतरत् शुभाशुभयोरन्यतरत् सुभगदुर्भगयोरन्यतरत् सुस्वरदुःस्वरयोरन्यतरदादेयानादेययोरन्यतरत् यशःकीर्त्ययशःकीर्त्योरन्यतरत् पराघातनामोच्छ्वासनाम नामध्रुवबन्धिनवकमिति । तत्र षड्भिः संस्थानैः षड्भिः संहननैर्भिद्यमानं षट्त्रिंशद्भेदं भवति, प्रशस्ताप्रशस्तखगतिभ्यां द्वासप्ततिभेदं स्थिरास्थिराभ्यां चतुश्चत्वारिंशदधिकशतभेदं शुभाशुभाभ्यामष्टाशीत्यधिकद्विशतभेदं सुभगदुर्भगाभ्यां षट्सप्तत्यधिकपञ्चशतभेदं सुस्वरदुःस्वराभ्यां द्विपञ्चाशदधिकैकादशशतभेदमादेयानादेयाभ्यां चतुरधिकत्रयोविंशतिशतभेदं, यशःकीर्त्ययशःकीर्त्तिभ्यामष्टाधिकषट्चत्वारिंशच्छतभेदं भवति । एतद्वन्धस्थानं पर्याप्तगर्भजतिर्यग्द्विप्रयोग्यं बोध्यम् । नवरं मनुजस्य तिर्यग्द्विकबन्धस्थाने मनुजद्विकं वाच्यम् । तिर्यक्प्रयोग्ये बन्धे भङ्गा अष्टाधिकषट्चत्वारिंशच्छतानि, एतावन्त एव मनुजप्रयोग्ये बन्धे भवन्ति । उभयमीलने षोडशाधिकद्विनवतिशतानि भवन्ति । तत्रैवोद्योते प्रक्षिप्ते त्रिंशत्प्रकृत्यात्मकं पर्याप्तगर्भजतिर्यक्प्रयोग्यं बन्धस्थानं भवति । अत्रापि भङ्गा अष्टाधिकषट्चत्वारिंशच्छतानि भवन्ति । यद्वा मनुजप्रयोग्ये एकोनत्रिंशति जिननामप्रक्षिप्ते त्रिंशत्प्रकृत्यात्मकं सम्यग्दृष्टिप्रयोग्यं स्थिरास्थिराभ्यां शुभाशुभाभ्यां यशःकीर्त्ययशःकीर्त्तिभ्यां भिद्यमानमष्टधा भवति, शेषप्रकृतीनां प्रतिपक्षबन्धाभावात् तत्प्रयोग्या भङ्गा न भवन्ति । नरकगतिसामान्ये रत्नप्रभादित्रिके च त्रयोदशसहस्राण्यष्टशतानि द्वात्रिंशदधिकानि प्रत्येकं भवन्ति ॥

॥ नरकगतिसामान्ये रत्नप्रभादित्रिके च नाम्नो बन्धस्थानभङ्गयन्त्रम् ॥ सर्वाग्रम् १३८३२

बन्धस्थाने	भङ्गसंख्या	कस्य प्रायोग्याः कति भङ्गाः	बन्धकाः
२९	९२१६	पर्याप्तगर्भजतिर्यक्प्रयोग्याः ४६०८	नारकाः
		” मनुजप्रयोग्याः ४६०८	”
३०	४६१६	पर्याप्तगर्भजतिर्यक्प्रयोग्याः ४६०८	”
		” मनुजप्रयोग्याः ८	सम्यग्दृष्टिनारकाः

मिथ्यादृष्टौ सम्यग्दृष्टिसत्कभङ्गव्यतिरिक्ताः त्रयोदशसहस्राण्यष्टशतानि चतुर्विंशत्यधिकानि भङ्गा भवन्ति ।

॥ मिथ्यादृष्टौ नाम्नो बन्धस्थानभङ्गकयन्त्रकम् ॥ सर्वाग्रम् १३८२४

बन्धस्थाने	भङ्गसंख्या	कस्य प्रायोग्याः कति भङ्गाः	बन्धकाः
२९	९२१६	पर्याप्तगर्भजतिर्यक्प्रायोग्याः ४६०८	नारकाः
		„ मनुजप्रायोग्याः ४६०८	„
३०	४६०८	प० ग० निर्यक्प्रायोग्याः ४६०८	„

सास्वादने तु “दृण्डं असंपत्तं वा सासाणे स बन्धइ” इति वचनात् आद्यानां पञ्चानां संस्थानानामन्यतमत् संस्थानमाद्यानां पञ्चानां संहननानामन्यतमत् संहननमिति विशेषः । भङ्गाश्चात्रैकोनत्रिंशति तिर्यक्प्रायोग्ये बन्धे द्वात्रिंशच्छतानि मनुजप्रायोग्ये चैकोनत्रिंशति बन्धे द्वात्रिंशच्छतानि भवन्ति । त्रिंशति तिर्यक्प्रायोग्ये बन्धेऽपि द्वात्रिंशच्छतानि भवन्ति । सर्वाणि षण्णवतिशतानि भवन्ति ॥

॥ सास्वादने नाम्नो बन्धस्थानभङ्गकयन्त्रम् ॥ सर्वाग्रम् ९६००

बन्धस्थाने	भङ्गसंख्या	कस्य प्रायोग्याः कति भङ्गाः	बन्धकाः
२९	६४००	निर्यक्प्रायोग्याः ३२००	नारकाः
		मनुजप्रायोग्याः ३२००	„
३०	३२००	तिर्यक्प्रायोग्याः ३२००	„

मिश्रगुणस्थाने मनुजप्रायोग्यमेवैकोनत्रिंशत्प्रकृत्यात्मकं बन्धस्थानं भवति । तत्र भङ्गाः स्थिरास्थिराभ्यां शुभाशुभाभ्यां यशःकीर्त्ययशःकीर्त्तिभ्यामष्टौ भवन्ति । शेषप्रतिपक्षप्रकृतीनां बन्धाभावात् । सास्वादनमिश्रयोः ९६०८ भङ्गाः सामान्यभङ्गान्तर्भूतत्वेन पृथक् न गणनीयाः ।

॥ मिश्रदृष्टौ नाम्नो बन्धस्थानभङ्गकयन्त्रकम् ॥ सर्वाग्रम् ८

बन्धस्थानम्	भङ्गसंख्या	कस्य प्रायोग्याः कति भङ्गाः	बन्धकाः
२९	८	मनुजप्रायोग्याः ८	नारकाः

अविरतसम्यग्दृष्टौ त्रिंशत्प्रकृत्यात्मकं जिनयुतं मनुजप्रायोग्यं स्थिरास्थिराभ्यां शुभाशुभाभ्यां यशःकीर्त्ययशःकीर्त्तिभ्यामष्टप्रकारं भवति । जिनविहीनमेकोनत्रिंशत्प्रकृत्यात्मकं बन्धस्थानं भवति । तत्रापि त एवाष्टौ भङ्गा भवन्ति । सर्वाग्रं षोडश भवन्ति, परं ते सामान्यान्तर्भूतत्वेन पृथक् न परिगणनीयाः ।

॥ अविरतसम्यग्दृष्टौ नाम्नो बन्धस्थानभङ्गयन्त्रम् ॥ सर्वाग्रम् १६

बन्धस्थाने	भङ्गसंख्या	कस्य प्रायोग्याः कति भङ्गाः	बन्धकाः
२९	८	मनुजप्रायोग्याः ८	नारकाः
३०	८	” ८	”

पङ्कप्रभादित्रिके जिनयुतं त्रिंशत्प्रकृत्यात्मकं बन्धस्थानं न भवति, शेषं सर्वं रत्नप्रभाव-
द्वाच्यम् । भङ्गाः सामान्येन मिथ्यादृष्टौ च त्रयोदशसहस्राण्यष्टशतानि चतुर्विंशत्यधिकानि
भवन्ति । सास्वादने षण्णवतिशतानि भवन्ति । मिश्रेऽष्टावविरते चाष्टौ भवन्ति ।

॥ पङ्कादित्रिके बन्धस्थानभङ्गयन्त्रकम् ॥

गुणस्थाने	एकोनत्रिंशति भङ्गाः	कस्य प्रा० कति भङ्गाः	त्रिंशति भङ्गाः	कस्य प्रायो० कति भङ्गाः	बन्धकाः	सर्वाग्रम्
मिथ्यादृष्टौ	” ९२१६	तिर्यक्प्रायो० ४६०८	” ४६०८	तिर्यक्प्रायोग्याः ४६०८	नारकाः	१३८२४
		मनुजप्रायो० ४६०८				
सास्वादने	” ६४००	तिर्यक्प्रायो० ३२००	” ३२००	” ”	”	९६००
		मनुजप्रायो० ३२००				
मिश्रे	” ८	मनुजप्रायोग्याः ८	०	०	”	८
अविरते	” ८	” ८	०	०	”	८

तमस्तमायां सामान्येन मिथ्यादृष्टौ सास्वादने च द्वे द्वे बन्धस्थाने भवतस्तद्यथा—एकोन-
त्रिंशत्त्रिंशदिति । द्वे अपि तिर्यक्प्रायोग्ये एव भवतः । सामान्येन मिथ्यादृष्टौ च षोडशा-
धिकद्विनवतिशतानि भङ्गानां भवन्ति । सास्वादने चतुःषष्टिशतानि भवन्ति । मिश्रद्विके
मनुजप्रायोग्यमेकोनत्रिंशत्प्रकृत्यात्मकं बन्धस्थानं भवति । भङ्गाश्चाष्टावष्टौ भवन्ति । सर्वेऽपि
भङ्गाः सामान्यान्तर्गतत्वेन न पृथग्विवक्षणीयाः ।

॥ सप्तमनरके बन्धस्थानभङ्गयन्त्रकम् ॥

गुणस्थाने	एकोनत्रिंशति भङ्गाः	कस्य प्रा० कति भङ्गाः	त्रिंशति भङ्गाः	कस्य प्रायो० कति भङ्गाः	बन्धकाः	सर्वाग्रम्
मिथ्यादृष्टौ	” ४६०८	तिर्यक्प्रायो० ४६०८	” ४६०८	तिर्यक्प्रायोग्याः ४६०८	नारकाः	९२१६
सास्वादने	” ३२००	” ३२००	” ३२००	” ३२००	”	६४००
मिश्रे	” ८	मनुजप्रायो० ८	०	०	”	८
अविरते	” ८	” ८	०	०	”	८

तिर्यग्गतिसामान्ये मिथ्यादृष्टौ चाहारकद्विकजिननामवर्जसप्तदशग्रशतं बन्धे प्राप्यते ।
सास्वादने नरकत्रिकजातिस्थावरचतुष्कहुण्डसेवार्त्तातपनपुंसकमिथ्यात्ववर्जैकाग्रशतं ब्रह्माति ।

मिश्रे नरत्रिकौदारिकद्विकाद्यपञ्चसंहननमध्याकृतिचतुष्कतिर्यग्दुर्भाग्यस्त्यानर्द्धित्रिकोद्योता-
शुभखगतिस्त्रीवेदानन्तानुबन्धचतुष्कनीचगोत्रमित्येकत्रिंशत्प्रकृतीनां बन्धव्यवच्छेदात्
देवायुषश्चाबन्धादेकोनसप्ततिर्बन्धे प्राप्यते । अविरतसम्यग्दृष्टौ देवायुर्बन्धात् सप्तति-
र्भवति । देशविरताऽप्रत्याख्यानकषायचतुष्कवर्जा सप्ततिरेव षट्षष्टिर्भवति ॥

॥ पर्याप्ततिर्यग्गतौ बन्धयन्त्रकम् ॥

गुणस्था- नानि	ज्ञाना०	दर्शना०	वेदनीय	मोहनीय	आयुः	नाम	गोत्र	अन्तराय	सर्वाग्रम्
ओषे	५	९	२	२६	४	६४	२	५	११७
मिथ्यात्वे	५	९	२	२६	४	६४	२	५	११७
सास्वादने	५	९	२	२४	३	५१	२	५	१०१
मिश्रे	५	६	२	१९	०	३१	१	५	६९
अविरते	५	६	२	१९	१	३१	१	५	७०
देशविरते	५	६	२	१५	१	३१	१	५	६६

अपर्याप्ततिरश्चां वैक्रियाष्टकाहारकद्विकजिननामवर्जं विंशत्युत्तरशतं नवोत्तरशतं सामा-
न्येन मिथ्यात्वे च प्राप्यते, एते च लब्ध्याऽपर्याप्ता द्रष्टव्याः ॥

॥ अपर्याप्ततिरश्चां बन्धयन्त्रम् ॥

गुणस्था- नानि	ज्ञाना०	दर्शना०	वेदनीय	मोहनीय	आयुः	नाम	गोत्र	अन्तराय	सर्वाग्रम्
ओषे	५	९	२	२६	२	५८	२	५	१०९
मिथ्यात्वे	५	९	२	२६	२	५८	२	५	१०९

अष्टानामपि कर्मणां पर्याप्ततिर्यग्गतौ बन्धस्थानान्युच्यन्ते—तत्र ज्ञानावरणान्तराययोः
पञ्चप्रकृत्यात्मकं बन्धस्थानं पञ्चस्वपि गुणस्थानेषु भवति । वेदनीयस्य बध्यमाना एका प्रकृति-
र्बन्धस्थानं भवति, तेन पञ्चस्वपि गुणस्थानेषु द्वे द्वे बन्धस्थाने भवतः । गोत्रस्याद्यगुणस्था-
नद्विके द्वे द्वे बन्धस्थाने भवतः । मिश्रत्रिके उच्चगोत्ररूपमेकमेव बन्धस्थानं भवति, नीच-
गोत्रस्य बन्धाभावादिति । दर्शनावरणीयस्याद्यद्विके नवप्रकृत्यात्मकं बन्धस्थानं, मिश्रत्रिके
षट्प्रकृत्यात्मकं बन्धस्थानं भवति । आयुष्कर्मणि चत्वारि बन्धस्थानानि मिथ्यादृष्टौ । सास्वा-
दने च नरकवर्जानि त्रीणि भवन्ति । मिश्रे बन्धाभावात् नास्ति बन्धस्थानम् । अविरतसम्य-
ग्दृष्टौ देशविरते च देवायूरूपमेकमेव बन्धस्थानं भवति । मोहनीयस्य चत्वारि बन्धस्थानानि
भवन्ति, तद्यथा—द्वाविंशतिरेकविंशतिः सप्तदश त्रयोदशेति । तत्र मिथ्यादृष्टौ द्वाविंशतिः,
सास्वादने एकविंशतिः, मिश्रद्विके सप्तदश, देशविरते त्रयोदशेति । तिर्यग्गतिसामान्ये
मिथ्यादृष्टौ च नामकर्मणः षट्बन्धस्थानानि भवन्ति, तद्यथा—त्रयोविंशतिः पञ्चविंशतिः

षड्विंशतिरष्टाविंशतिरेकोनत्रिंशत्रिंशदिति । सास्त्रादने त्रीणि बन्धस्थानानि भवन्ति, तद्यथा—अष्टाविंशतिरेकोनत्रिंशत्रिंशदिति । मिश्रत्रिकेऽष्टाविंशतिप्रकृत्यात्मकमेकमेव भवति ।

॥ पर्याप्ततिर्यग्गतौ बन्धस्थानयन्त्रम् ॥

गुणस्थानानि	ज्ञाना०	दर्शना०	वेदनीय	मोहनीय	आयुः	नाम	गोत्र	अन्तराय
मिथ्यात्वे	१	१	२	१	४	६	२	१
सास्त्रादने	१	१	२	१	३	३	२	१
मिश्रे	१	१	२	१	०	१	१	१
अविरते	१	१	२	१	१	१	१	१
देशविरते	१	१	२	१	१	१	१	१

अपर्याप्ततिर्यग्गतौ सामान्येन मिथ्यादृष्टौ च नामायुर्वर्जशेषकर्मणां बन्धस्थानानि पर्याप्ततिर्यग्वद्वाच्यानि । आयुषस्तु देवनरकायुर्वन्धाभावेन द्वे बन्धस्थाने भवतः । नाम्नो बन्धस्थानानि पञ्च भवन्ति, तद्यथा—त्रयोविंशतिः पञ्चविंशतिः षड्विंशतिरेकोनत्रिंशत्रिंशदिति ।

॥ अपर्याप्ततिर्यग्गतौ बन्धस्थानयन्त्रम् ॥

गुणस्थानानि	ज्ञाना०	दर्शना०	वेदनीय	मोहनीय	आयुः	नाम	गोत्र	अन्तराय
मिथ्यात्वे	१	१	२	१	२	५	२	१

अथ पर्याप्ततिर्यग्निसामान्ये मिथ्यादृष्टौ च नाम्नो बन्धभङ्गाः प्रोच्यन्ते-बन्धस्थानानि षट् भवन्ति, ते चैवं त्रयोविंशतिः पञ्चविंशतिः षड्विंशतिरष्टाविंशतिरेकोनत्रिंशत्रिंशदिति । तत्र त्रयोविंशतिस्थानमिदम्—तिर्यग्द्विकैकेन्द्रियजात्यौदारिकशरीरहुण्डसंस्थानस्थावरसूक्ष्मबादरान्यतरापार्याप्तसाधारणप्रत्येकान्यतरास्थिराशुभदुर्भगानादेयायशःकीर्तिनामध्रुवबन्धनवकमिति । अत्र भङ्गाश्चत्वारः । तत्रापार्याप्तस्थाने पर्याप्तनामप्रक्षिप्ते पराघातोच्छ्वासयोश्च प्रक्षिप्तयोः पञ्चविंशतिर्भवति । तत्र सूक्ष्मबादरप्रत्येकसाधारणस्थिरास्थिरशुभाशुभयशःकीर्त्ययशःकीर्तिपदैर्विंशतिर्भङ्गा भवन्ति । तत्र सूक्ष्मसाधारणाभ्यां सूक्ष्मप्रत्येकाभ्यां साधारणप्रत्येकाभ्यां यशःकीर्तिः बन्धं नायात्यतो यशःकीर्तिप्रायोग्या भङ्गा न परिगणनीयाः । पञ्चविंशतावातपप्रक्षेपे उद्योतप्रक्षेपे वा षड्विंशतिर्भवति । अत्र सूक्ष्मसाधारणाभ्यां सूक्ष्मप्रत्येकाभ्यां साधारणप्रत्येकाभ्यामातपमुद्योतं वा बन्धं नायाति, तेन तत्सत्का भङ्गा न वाच्याः । अतो बादरप्रत्येकाभ्यामुभयत्राप्यष्टावष्टौ भवन्ति, सर्वाग्रं षड्विंशतौ षोडशेति । एतेषु त्रिष्वप्येकेन्द्रियप्रायोग्येषु बन्धस्थानेषु भङ्गाश्चत्वारिंशद्भवन्ति । द्वीन्द्रियप्रायोग्याण्यपि त्रीणि बन्धस्थानानि भवन्ति, तद्यथा—पञ्चविंशतिरेकोनत्रिंशत्रिंशदिति । तत्र पञ्चविंशतिरेवम्—तिर्यग्द्वि-

कद्वीन्द्रियजात्यौदारिकद्विकहुण्डसेवार्त्तसबादरापर्याप्तप्रत्येकास्थिराशुभदुर्भगानादेयायशः-
कीर्त्तिनामध्रुवबन्धिनवकमिति अत्रैक एव भङ्गः । तत्रैवाप्रशस्तखगतिदुःस्वरपराघातोच्छ्वास-
सप्रक्षेपे एकोनत्रिंशद्भवति । अपर्याप्तस्थाने पर्याप्तनाम वाच्यम् । अस्थिराशुभायशःकीर्त्ति-
पदानि स्थिरशुभयशःकीर्त्तिपदैः परावर्त्तनीयानि, भङ्गाश्चाष्टौ । उद्योते प्रक्षिप्ते त्रिंशद्भवति ।
भङ्गाश्चाष्टौ । द्वीन्द्रियाणां सर्वे भङ्गाः सप्तदश भवन्ति । एवं त्रीन्द्रियचतुरिन्द्रिययोरपि सप्त-
दश २ भवन्ति । केवलं जातिः परावर्त्तनीया । पञ्चेन्द्रियतिर्यक्प्रायोग्याणि त्रीणि बन्धस्थानानि
भवन्ति, तद्यथा—पञ्चविंशतिरेकोनत्रिंशत्त्रिंशदिति । तत्र पञ्चविंशतिः द्वीन्द्रियवद्वाच्या,
नवरं जातिः परावर्त्तनीया । भङ्ग एक एव प्रतिपक्षप्रकृतीनां बन्धाभावादिति । एकोनत्रिं-
शद्बन्धस्थानमिदम्—तिर्यग्द्विकपञ्चाक्षजात्यौदारिकद्विकान्यतमसंहननसंस्थानशुभाशुभान्य-
तरखगतित्रसचतुष्कस्थिरास्थिरान्यतरशुभाशुभान्यतरदुर्भगसुभगाऽन्यतरसुस्वरदुःस्विरान्य-
तरादेयानादेयान्यतरयशःकीर्त्त्यशःकीर्त्त्यन्यतरपराघातोच्छ्वासनामध्रुवबन्धिनवकमिति ।
भङ्गा अष्टाधिकषट्चत्वारिंशच्छतानि भवन्ति । एते च द्वे बन्धस्थाने मनुजप्रायोग्येऽपि
भवतः, नवरं तिर्यग्द्विकस्थाने मनुजद्विकं वाच्यम् । भङ्गाः पञ्चविंशतावेक एकोनत्रिंशत्य-
ष्टाधिकषट्चत्वारिंशच्छतानि भवन्ति । प्रागुक्ते एकोनत्रिंशत्युद्योते प्रक्षिप्ते त्रिंशत्प्रकृत्यात्मकं
बन्धस्थानं भवति । भङ्गा अष्टाधिकषट्चत्वारिंशच्छतानि भवन्ति । मनुजप्रायोग्यं तु त्रिंश-
द्बन्धस्थानं तिर्यग्गतौ न भवति, जिननामयुक्तत्वेन तस्य बन्धाभावादिति । देवप्रायोग्य-
मष्टाविंशतिबन्धस्थानमिदम्—देवद्विकपञ्चाक्षजातिर्वक्रियद्विकसमचतुरस्रसंस्थानशुभखगति-
त्रसचतुष्कस्थिरास्थिरान्यतरशुभाशुभान्यतरसुभगसुस्वरादेययशःकीर्त्त्यशःकीर्त्त्यन्यतरप-
राघातोच्छ्वासनामध्रुवबन्धिनवकमिति । स्थिरास्थिरशुभाशुभयशःकीर्त्त्यशःकीर्त्तिपदैरष्टौ
भङ्गा भवन्ति । नरकप्रायोग्यमष्टाविंशतिबन्धस्थानमिदम् । नरकद्विकपञ्चाक्षजातिर्वक्रियद्वि-
कहुण्डसंस्थानाशुभखगतित्रसचतुष्कस्थिरषट्कपराघातोच्छ्वासनामध्रुवबन्धिनवकमिति । अत्रैक
एव भङ्गः, प्रतिपक्षशुभप्रकृतीनां बन्धाभावादिति । एकोनत्रिंशत्प्रकृत्यात्मकं देवप्रायोग्यं बन्ध-
स्थानं न भवत्येव, जिननामयुक्तत्वात्तस्येति । तिर्यग्गतिसामान्ये मिथ्यादृष्टौ च त्रयोदशसह-
स्राणि नवशतानि षड्विंशतिश्च भङ्गा भवन्ति । तत्र त्रयोविंशतिबन्धे चत्वारः । पञ्चविंशतिबन्धे
पञ्चविंशतिः—विंशतिरेकेन्द्रियप्रायोग्याः, त्रयो विकलेन्द्रियप्रायोग्याः, द्वौ अपर्याप्ततिर्यङ्मनु-
जप्रायोग्या । षड्विंशतिबन्धे एकेन्द्रियप्रायोग्याः षोडश भवन्ति । अष्टाविंशतिबन्धे अष्टौ देवप्रा-
योग्या एकस्तु नरकप्रायोग्य इति नव भवन्ति । एकोनत्रिंशद्बन्धे चत्वारिंशदधिकद्विनवतिश-
तानि भवन्ति । तत्र विकलेन्द्रियप्रायोग्याणि चतुर्विंशतिः, पञ्चेन्द्रियतिर्यक्प्रायोग्याणि अष्टा-
धिकषट्चत्वारिंशच्छतानि, मनुजप्रायोग्याणि चाष्टाधिकषट्चत्वारिंशच्छतानि भवन्ति । त्रिं-
शति बन्धे द्वात्रिंशदधिकानि षट्चत्वारिंशच्छतानि भवन्ति । तत्र विकलेन्द्रियप्रायोग्याणि
चतुर्विंशतिरेष्टाधिकषट्चत्वारिंशच्छतानि पञ्चाक्षतिर्यक्प्रायोग्याणि भवन्तीति । सास्वादेने
त्रीणि बन्धस्थानानि भवन्ति, तद्यथा—अष्टाविंशतिरेकोनत्रिंशत्त्रिंशदिति । तत्र देवप्रायोग्ये-

ऽष्टाविंशतिबन्धे स्थिरास्थिरशुभाशुभयशःकीर्त्यशःकीर्त्तिपदैरष्टौ भङ्गा भवन्ति, एकोन-
त्रिंशति तिर्यक्प्रायोग्ये मनुजप्रायोग्ये च बन्धे द्वात्रिंशच्छतानि द्वात्रिंशच्छतानि भवन्ति,
सभयमीलने चतुःषष्टिशतानि भवन्ति, त्रिंशति च तिर्यक्प्रायोग्ये द्वात्रिंशच्छतानि भवन्ति ।
सर्वाणि अष्टाधिकषण्णवतिशतानि भवन्ति । मिश्रत्रिके देवप्रायोग्येऽष्टाविंशतिबन्धेष्टाष्टावेध
भवन्ति । त्रिके चतुर्विंशतिर्भङ्गा भवन्तीति ॥

॥ पर्याप्ततिर्यग्तिसामान्ये मिथ्यादृष्टौ च नाम्नो बन्धस्थानभङ्गकयन्त्रकम् ॥ सर्वाग्रम् १३९२६

बन्धस्थानानि	भङ्गसंख्या	कस्य प्रायोग्याः कियन्तो भङ्गाः	बन्धकाः
२३	४	अपर्याप्तिकेन्द्रियप्रायोग्याः ४	प० तिर्यञ्चः
२५	२५	प० ऐ० प्रा० २० । अप० विक० ३ । अप० पञ्चे० ति० १ । अप० मनु० १ ।	"
२६	१६	पर्याप्तिकेन्द्रियप्रायोग्याः १६	"
२८	९	देवप्रायोग्याः ८ नरकप्रायोग्यः १	"
२९	९२४०	प० विक० प्रा० २४ । पञ्चे० ति० ४६०८ प० मनु० ४६०८ ।	"
३०	४६३२	प० विक० प्रा० २४ । पञ्चे० ति० ४६०८ ।	"

॥ सास्वादने नाम्नो बन्धस्थानभङ्गकयन्त्रकम् ॥ सर्वाग्रम् ९६०८

बन्धस्थानानि	भङ्गसंख्या	कस्य प्रायोग्या कति भङ्गाः	बन्धकाः
२८	८	देवप्रायोग्याः ८	पर्याप्ततिर्यञ्चः
२९	६४००	प० पञ्चे० ति० प्रा० ३२०० । प० मनु० ३२००	"
३०	३२००	तिर्यक्प्रायोग्याः ३२००	"

॥ मिश्रत्रिके बन्धस्थानभङ्गकयन्त्रकम् ॥

त्रिक	बन्धस्थानानि	भङ्गसंख्या	कस्य प्रायोग्याः कति भङ्गाः	बन्धकाः
मिश्र । अवि० । दे० वि० ।	२८ ,,	८ ,,	देवप्रायोग्याः ८-८-८-	पर्याप्ततिर्यञ्चः

अपर्याप्ततिर्यग्तिसामान्ये मिथ्यादृष्टौ च पञ्च बन्धस्थानानि भवन्ति, तद्यथा-त्रयोविं-
शतिः पञ्चविंशतिः षड्विंशतिरेकोनत्रिंशत्त्रिंशदिति । त्रयोविंशतौ चत्वारो भङ्गा भवन्ति ।
पञ्चविंशतौ पञ्चविंशतिः, षड्विंशतौ षोडश, एकोनत्रिंशति चत्वारिंशदधिकानि द्वात्रिंशदधिकानि
त्रिंशति द्वात्रिंशदधिकषट्चत्वारिंशच्छतानि, सर्वाणि त्रयोदशसहस्राणि नवशतानि
सप्तदश भवन्ति । सर्वे चैते पर्याप्तपञ्चेन्द्रियतिर्यग्वद्वाच्याः ।

॥ अपर्याप्ततिर्यग्गतिसामान्ये मिथ्यादृष्टौ च नाम्नो बन्धस्थानभङ्गक-
यन्त्रकम् ॥ सर्वाग्रम् १३९१७

बन्धस्थानानि	भङ्गसंख्या	कस्य प्रायोग्याः कति भङ्गाः	बन्धकाः
२३	४	अपर्याप्तकेन्द्रियप्रायोग्याः ४	अप० तिर्यञ्चः
२५	२५	प० ए० प्रा० २० । अप० विक० ३ । अप० पञ्चे० ति० १ । अप० मनु० १	”
२६	१६	प० ए० प्रा० १६	”
२९	९२४०	प० वि० प्रा० २४ । प० प० ति० ४६०८ । प० म० ४६०८ ।	”
३०	४६३२	प० विक० प्रा० २४ । प० पञ्चे० ति० ४६०८ ।	”

पर्याप्तगर्भजमनुजगतिसामान्ये विंशत्युत्तरशतं बन्धे प्राप्यते । मिथ्यादृष्टौ जिनाहारक-
द्विकवर्जं विंशत्युत्तरशतं सप्तदशाग्रशतं भवति । सास्वादाने नरकत्रिकजातिचतुष्कस्थावर-
चतुष्कातपहुण्डसेवार्त्तनपुंसकमिथ्यात्ववर्जमेकोत्तरशतं भवति । मिश्रेऽनन्तानुबन्धिचतुष्क-
स्त्रीवेदनीचगोत्राद्यपञ्चसंहननमध्यमाकृतितिर्यग्दुर्भगत्रिकाशुभखगतिनरत्रिकोद्योतौदारिक-
द्विकस्त्यानर्द्धित्रिकसुरायुरिति द्वात्रिंशत्परित्यज्य शेषा एकोनसप्ततिः प्राप्यते । अविरते
सैवैकोनसप्ततिर्जिनदेवायुर्युता एकसप्ततिर्भवति । देशविरते अप्रत्याख्यानचतुष्कवर्जैकस-
प्ततिः सप्तषष्टिर्भवति, प्रमत्ते प्रत्याख्यानचतुष्कवर्जा त्रिषष्टिर्भवति । अप्रमत्ते अरति-
शोकास्थिरद्विकायशःकीर्त्यसातवेदनीयवर्जाहारकद्विकयुतैकोनषष्टिः सुरायुर्बन्धव्यवच्छेदे
त्वष्टपञ्चाशद् भवति । अपूर्वकरणसप्तभागेषु प्रथमभागेऽष्टपञ्चाशत्, निद्राद्विकव्यवच्छेदे
द्वितीयादिपञ्चभागे षट्पञ्चाशत् यशःकीर्तिवर्जसुरप्रायोग्यत्रिंशत्प्रकृतीनां बन्धव्यवच्छेदे
सप्तमभागे षड्विंशतिः । हास्यरतिभयजुगुप्सावर्जा द्वाविंशतिरनिवृत्तिप्रथमभागे भवति ।
द्वितीयभागे पुंवेदवर्जा एकविंशतिः, तृतीये संज्वलनक्रोधवर्जा विंशतिः, संज्वलनमानवर्जा
चतुर्थे एकोनविंशतिः, पञ्चमभागे संज्वलनमायावर्जाऽष्टादश भवन्ति । सूक्ष्मसम्पराये लोभ-
वर्जा सप्तदश भवन्ति । उपशान्तादित्रये सातरूपैका प्रकृतिर्बन्धमायातीति । अपर्याप्तम-
नुजगतिसामान्ये मिथ्यादृष्टौ च वैक्रियाष्टकाहारकद्विकजिननामवर्जं त्रयोत्तरशतं बन्धे
प्राप्यते इति । सास्वादानादिशेषगुणस्थानानां तेष्वभावो लब्धपर्याप्तत्वात् ॥

॥ पर्याप्तमनुजगतौ बन्धयन्त्रकम् ॥

गुणस्था	ज्ञाना०	दर्शना०	वेदनीय	मोहनीय	आयुः	नाम	गोत्र	अन्तराय	सर्वाग्रम्
ओषे	५	९	२	२६	४	६७	२	५	१२०
मिथ्यात्वे	५	९	२	२६	४	६४	२	५	११७

साखादाने	५	९	२	२४	३	५१	२	५	१०१
मिश्रे	५	६	२	१९	०	३१	१	५	६९
अविरते	५	६	२	१९	१	३२	१	५	७१
देशविरते	५	६	२	१५	१	३२	१	५	६७
प्रमत्ते	५	६	२	११	१	३२	१	५	६३
अप्रमत्ते	५	६	१	९	१-०	३१	१	५	५८-५९
अपू० प्र०	५	६	१	९	०	३१	१	५	५८
अपू० द्वि०	५	४	१	९	०	३१	१	५	५६
अपू० तृ०	५	४	१	९	०	३१	१	५	५६
च०प०प०									
अपू० स०	५	४	१	९	०	१	१	५	२६
अनिवृ.प्र०	५	४	१	५	०	१	१	५	२२
अनि०द्वि०	५	४	१	४	०	१	१	५	२१
अनिवृ.तृ०	५	४	१	३	०	१	१	५	२०
अनि० च०	५	४	१	२	०	१	१	५	१९
अनिवृ.प०	५	४	१	१	०	१	१	५	१८
सूक्ष्मस०	५	४	१	०	०	१	१	५	१७
उपशान्ते	०	०	१	०	०	०	०	०	१
क्षीणे	०	०	१	०	०	०	०	०	१
सयोगिनि	०	०	१	०	०	०	०	०	१

॥ अपर्याप्तमनुजगतौ बन्धयन्त्रकम् ॥

गुण०	ज्ञाना०	दर्शना०	वेदनीय	मोहनीय	आयुः	नाम	गोत्र	अन्तराय	सर्वाग्रम्
ओ०मि० च	५	९	२	२६	२	५८	२	५	१०९

अथ पर्याप्तमनुजगतौ बन्धस्थानान्युद्ध्यन्ते-ज्ञानावरणान्तराययोः पञ्चप्रकृत्यात्मकं बन्धस्थानं सूक्ष्मसम्परायं यावद्भवति, परतो बन्धाभावान्न भवति । दर्शनावरणीयस्य मिथ्यात्वे साखादाने च नवप्रकृत्यात्मकं बन्धस्थानं भवति, मिश्रगुणस्थानात् प्रारभ्यापूर्वकरणप्रथमभागं यावत् षड्प्रकृत्यात्मकं बन्धस्थानं भवति, ततः प्रारभ्य सूक्ष्मसम्परायं यावत् चतुष्प्रकृत्यात्मकं बन्धस्थानं भवति । ततः परतः बन्धाभावात् न भवतीति । वेदनीयस्य द्वे अपि बन्धस्थाने प्रमत्तं यावद्भवतः, ततः सयोगिकेवलिनं यावत् सातरूपमेकमेव बन्धस्थानं भवति, संक्र० द्वि० ३

असातस्य बन्धाभावात् । मोहनीयस्य बन्धस्थानानि दश भवन्ति, तद्यथा—द्वाविंशतिरेक-
विंशतिः सप्तदश त्रयोदश नव पञ्च चतस्रः तिस्रः द्वे एका चेति । तत्र मिथ्यात्वे द्वाविंशतिः,
सास्वादने एकविंशतिः, मिश्रद्विके सप्तदश, देशविरते त्रयोदश, प्रमत्तादित्रिके नव, अनि-
वृत्तिकरणे पञ्च चतस्रः तिस्रः द्वे एका चेति । मिथ्यादृष्टौ आयुषः चत्वारि बन्धस्थानानि-
सास्वादने त्रीणि, मिश्रे शुन्यम्, अविरते एकं, देशविरते प्रमत्तेऽप्रमत्ते चैकैकं भवति, परतो
बन्धाभावात् न भवति । नाम्न अष्टौ बन्धस्थानानि भवन्ति, तद्यथा—त्रयोविंशतिः पञ्च-
विंशतिः षड्विंशतिरष्टाविंशतिरेकोनत्रिंशत्रिंशदेकत्रिंशदेकाचेति । मिथ्यादृष्टौ आद्यानि षट्
भवन्ति । सास्वादने अष्टाविंशतिरेकोनत्रिंशत्रिंशदिति । मिश्रेऽष्टाविंशतिरविरतेऽष्टाविंश-
तिरेकोनत्रिंशदिति । देशविरते प्रमत्ते चाष्टाविंशतिरेकोनत्रिंशदिति । अप्रमत्तेऽष्टाविंशति-
रेकोनत्रिंशत्रिंशदेकत्रिंशदिति । अपूर्वकरणेऽष्टाविंशतिरेकोनत्रिंशदेकत्रिंशदेका चेति । अनिवृ-
त्तिकरणे सूक्ष्मसम्पराये यशःकीर्तिरूपमेकमेव भवतीति । गोत्रस्य मिथ्यात्वे सास्वादने च द्वे
द्वे बन्धस्थाने भवतः । मिश्रात् सूक्ष्मसम्परायं यावत् उच्चगोत्ररूपमेकमेव बन्धस्थानं भव-
तीति । अपर्याप्तमनुजगतिसामान्ये मिथ्यादृष्टौ च ज्ञानावरणान्तराययोः पञ्चप्रकृत्यात्मकं
बन्धस्थानं भवति । गोत्रस्य वेदनीयस्यायुषश्च द्वे द्वे भवतः । दर्शनावरणीयस्य नवप्रकृत्या-
त्मकं बन्धस्थानं भवति । मोहनीयस्य द्वाविंशतिप्रकृत्यात्मकं बन्धस्थानं भवति । नाम्नः
पञ्चबन्धस्थानानि, तद्यथा—त्रयोविंशतिः पञ्चविंशतिः षड्विंशतिरेकोनत्रिंशत्रिंशदिति ॥

॥ पर्याप्तमनुजगतौ बन्धस्थानयन्त्रकम् ॥

गुणस्था०	ज्ञाना०	दर्शना०	वेदनीय	मोहनीय	आयुः	नाम	गोत्र	अन्तराय
मिथ्यात्वे	१	१	२	१	४	६	२	१
सास्वादने	१	१	२	१	३	३	२	१
मिश्रे	१	१	२	१	०	१	१	१
अविरते देशविरते प्रमत्ते च	१	१	२	१	१	२	१	१
अप्रमत्ते	१	१	१	१	१	४	१	१
अपूर्वक०	१	२	१	१	०	५	१	१
अनि०क०	१	१	१	५	०	१	१	१
सूक्ष्मस०	१	१	१	०	०	१	१	१
उपशान्ते क्षीणे सयोगिनि च	०	०	१	०	०	०	०	०

॥ अपर्याप्तमनुजगतौ बन्धस्थानयन्त्रम् ॥

गुणस्था०	ज्ञाना०	दर्शना०	वेदनीय	मोहनीय	आयुः	नाम	गोत्र	अन्तराय
मिथ्यात्वे	१	१	२	१	२	५	२	१

अथ पर्याप्तमनुजगतौ नाम्नो भङ्गा उच्यन्ते-तत्र त्रयोविंशतिबन्धस्थाने चत्वारः, पञ्च-विंशतिबन्धस्थाने पञ्चविंशतिः, षड्विंशतिबन्धस्थाने षोडश, अष्टाविंशतिबन्धस्थाने नव, एकोनत्रिंशतिबन्धस्थाने अष्टचत्वारिंशदधिकद्विनवतिशतानि । त्रिंशति बन्धस्थाने त्रयस्त्रिंशदधिकषट्चत्वारिंशच्छतानि, एकत्रिंशति बन्धस्थाने एक एव भङ्गः, एकप्रकृत्यात्मके बन्धस्थानेऽप्येक एव भङ्गः । सर्वाणि त्रयोदशसहस्राणि नवशतानि सप्तत्रिंशदधिकानि भवन्ति ।

॥ पर्याप्तमनुजगतौ नाम्नो बन्धस्थानभङ्गयन्त्रकम् ॥ सर्वाग्रम् १३९३७

बन्धस्थानानि	भङ्गसंख्या	कस्य प्रायोग्याः कति भङ्गाः	बन्धकाः
२३	४	अपर्याप्तकेन्द्रियप्रायोग्याः ४	मनुजाः
२५	२५	पर्याप्तकेन्द्रियप्रायोग्याः २०	”
		अप० विकलेन्द्रियप्रायोग्याः ३	”
		अप० तिर्यङ्गमनुजप्रायोग्यौ २	”
२६	१६	पर्याप्तबादरेकेन्द्रियप्रायोग्याः १६	”
२८	९	नरकप्रायोग्यः १	”
		देवप्रायोग्याः ८	”
२९	९२४८	प० विकलेन्द्रियप्रायोग्याः २४	”
		” पञ्चेन्द्रियतिर्यकप्रायोग्याः ४६०८	”
		” मनुजप्रायोग्याः ४६०८	”
		देवप्रायोग्याः ८	सम्यग्दृष्टिमनुजाः
३०	४६३३	प० पञ्चेन्द्रियतिर्यकप्रायोग्याः ४६०८	मनुजाः
		” विकलेन्द्रियप्रायोग्याः २४	”
		देवप्रायोग्यः १	अप्रमत्तमुनयः
३१	१	देवप्रायोग्यः १	”
		०	अपूर्वकरणसप्तमभा- गात् सूक्ष्मसम्पराय- पर्यन्ताः

अपर्याप्तमनुजगतौ नाम्नो बन्धस्थानानि पञ्च भवन्ति, तद्यथा-त्रयोविंशतिः पञ्चत्रिंशतिः

षड्विंशतिरेकोनत्रिंशत्रिंशदिति । त्रयोविंशतौ चत्वारो भङ्गा भवन्ति । पञ्चविंशतौ पञ्चविंशतिर्भङ्गा भवन्ति । षड्विंशतौ षोडश भवन्ति । एकोनत्रिंशति चत्वारिंशदधिकद्वि-
नवतिशतानि भवन्ति । त्रिंशति द्वात्रिंशदधिकषट्चत्वारिंशच्छतानि भवन्ति । सर्वाणि
त्रयोदशसहस्राणि नवशतानि सप्तदशाधिकानि भवन्तीति ॥

॥ अपर्याप्तमनुजगतौ मिथ्यादृष्टौ च नास्त्रो बन्धस्थानभङ्गकयन्त्रम् ॥ सर्वाग्रम् १३९१७

बन्धस्थानानि	भङ्गसंख्या	कस्य प्रायोग्याः कति भङ्गाः	बन्धकाः
२३	४	अपर्याप्तैकेन्द्रियप्रायोग्याः ४	अप० मनुजाः
२५	२५	प० एकेन्द्रियप्रायोग्याः २०	„
		अप० विकलेन्द्रियप्रायोग्याः ३	„
		„ तिर्यक्मनुजप्रायोग्यौ २	„
२६	१६	प० एकेन्द्रियप्रायोग्याः १६	„
२९	९२४०	„ विकलेन्द्रियप्रायोग्याः २४	„
		„ पञ्चेन्द्रियतिर्यक्प्रायोग्याः ४६०८	„
		„ मनुजप्रायोग्याः ४६०८	„
३०	४६३२	„ विकलेन्द्रियप्रायोग्याः २४	„
१	१	„ पञ्चेन्द्रियतिर्यक्प्रायोग्याः ४६०८	„

पर्याप्तमिथ्यादृष्टिमनुजे बन्धस्थानानि षट् भवन्ति, तद्यथा-त्रयोविंशतिः पञ्चविंशतिः
षड्विंशतिरेष्टाविंशतिरेकोनत्रिंशत्रिंशदिति । तत्र त्रयोविंशतौ चत्वारो भवन्ति, पञ्चविंशतिः
पञ्चविंशतौ, षोडश षड्विंशतौ, नवाष्टाविंशतौ, एकोनत्रिंशति द्वाविंशतिशतानि चत्वारिंशद-
धिकानि, त्रिंशति द्वात्रिंशदधिकानि षट्चत्वारिंशच्छतानि भवन्ति । सर्वाणि त्रयोदशसह-
स्राणि नवशतानि षड्विंशत्यधिकानि भवन्तीति ।

॥ प० मिथ्यादृष्टिमनुजे नास्त्रो बन्धस्थानभङ्गयन्त्रकम् ॥ सर्वाग्रम् १३९२६

बन्धस्थानानि	भङ्गसंख्या	कस्य प्रायोग्याः कति भङ्गाः	बन्धकाः
२३	४	अपर्याप्तैकेन्द्रियप्रायोग्याः ४	प० मनुजाः
२५	२५	प० पर्याप्तैकेन्द्रियप्रायोग्याः २०	„
		अप० विकलेन्द्रियप्रायोग्याः ३	„
		„ तिर्यक्मनुजप्रायोग्यौ २	„
२६	१६	पर्याप्तबादरैकेन्द्रियप्रायोग्याः १६	„
२८	९	देवप्रायोग्याः ८	„
		नरकप्रायोग्याः १	„

२९	९२४०	प० विकलेन्द्रियप्रायोग्याः २४	”
		” पञ्चेन्द्रियतिर्यक्प्रायोग्याः ४६०८	”
		देवप्रायोग्याः ८	”
३०	४६३२	प० विकलेन्द्रियप्रायोग्याः २४	”
		” पञ्चेन्द्रियतिर्यक्प्रायोग्याः ४६०८	”

सास्वादने त्रीणि बन्धस्थानानि भवन्ति, तद्यथा—अष्टाविंशतिरेकोनत्रिंशत्त्रिंशदिति । तत्राष्टाविंशतौ अष्टौ भङ्गा भवन्ति । एकोनत्रिंशति चतुःषष्टिशतानि भवन्ति, त्रिंशति द्वात्रिंशच्छतानि भवन्ति, सर्वाणि चाष्टाधिकषण्णवतिशतानि भवन्ति ।

॥ सास्वादने ना० बन्धस्थानभङ्गकयन्त्रकम् ॥ सर्वाग्रम् ९६०८

बन्धस्थानानि	भङ्गसंख्या	कस्य प्रायोग्याः कति भङ्गाः	बन्धकाः
२८	८	देवप्रायोग्याः ८	प० मनुजाः
२९	६४००	प० मनुजप्रायोग्याः ३२००	”
		” पञ्चेन्द्रियतिर्यक्प्रायोग्याः ३२००	”
३०	३२००	” तिर्यक्प्रायोग्याः ३२००	”

मिश्रेऽष्टाविंशतिरूपमेकमेव बन्धस्थानं भवति, भङ्गाश्चाष्टौ भवन्ति ।

॥ मिश्रगुणस्थाने ना० बन्धस्थानभङ्गकयन्त्रकम् ॥ सर्वाग्रम् ८

बन्धस्थानम्	भङ्गसंख्या	कस्य प्रायोग्याः कति भङ्गाः	बन्धकाः
२८	८	देवप्रायोग्याः ८	प० मनुजाः

तथाऽविरतसम्यग्दृष्टौ देशविरते प्रमत्ते च द्वे द्वे बन्धस्थाने भवतः, तद्यथा—अष्टाविंश-तिरेकोनत्रिंशदिति । तत्राष्टाविंशतौ अष्टौ भङ्गा जिनयुते एकोनत्रिंशति बन्धस्थाने चाष्टौ भङ्गाः, सर्वे च षोडश भवन्ति ।

॥ अविरतादित्रिके ना० बन्धस्थानभङ्गकयन्त्रम् ॥ सर्वाग्रम्—१६

बन्धस्थाने	भङ्गसंख्या	कस्य प्रायोग्याः कति भङ्गाः	बन्धकाः
२८	८	देवप्रायोग्याः ८	प० मनुजाः
२९	८	” ८	”

तथाऽप्रमत्ते चत्वारि बन्धस्थानानि भवन्ति, तद्यथा—अष्टाविंशतिरेकोनत्रिंशद्विंशदेकत्रिंशदिति । चतुर्विंशति बन्धस्थानेष्वेकैको भङ्गः । सर्वेऽपि चत्वारो भङ्गा भवन्ति ।

॥ अप्रमत्ते गुणस्थाने ना० बन्धस्थानभङ्गयन्त्रकम् ॥ सर्वाग्रम् ४

बन्धस्थानानि	भङ्गसंख्या	कस्य प्रायोग्याः कति भङ्गाः	बन्धकाः
२८	१	देवप्रायोग्यः १	मनुजाः
२९	१	” १	”
३०	१	” १	”
३१	१	” १	”

अपूर्वकरणे पञ्च बन्धस्थानानि भवन्ति, तद्यथा—अष्टाविंशतिरेकोनत्रिंशद्विंशदेकत्रिंशदेका चेति । पञ्चस्वपि बन्धस्थानेष्वेकैको भङ्गः । सर्वे पञ्च भवन्ति ।

॥ अपूर्वकरणगुणस्थाने ना० बन्धस्थानभङ्गयन्त्रकम् ॥ सर्वाग्रम् ५

बन्धस्थानानि	भङ्गसंख्या	कस्य प्रायोग्याः के भङ्गाः	बन्धकाः
२८	१	देवप्रायोग्यः १	मनुजाः
२९	१	” १	”
३०	१	” १	”
३१	१	” १	”
१	१	० १	”

तथाऽनिवृत्तिबादरसम्पराये सूक्ष्मसम्पराये च यशःकीर्तिरूपमेकमेव बन्धस्थानं भवति, भङ्गोऽप्येक एवेति । उपशान्तादौ बन्धाभावाद्भङ्गाभाव इति ॥

॥ नवमदशमगुणस्थाने ना० बन्धस्थानभङ्गयन्त्रकम् ॥

बन्धस्थानं	भङ्गसंख्या	कस्य प्रायोग्याः के भङ्गाः	बन्धकाः
१	१	० १	मनुजाः

अथ देवगतौ बन्धप्रकृतय उच्यन्ते—तत्राहारकाहारकाङ्गोपाङ्गवैक्रियाष्टकसूक्ष्मविकलेन्द्रियत्रिकवर्जं चतुरग्रशतं ओघतः बन्धे प्राप्यते, मिथ्यादृष्टौ जिनवर्जं त्र्युत्तरशतं प्राप्यते, सास्वादने हुण्डसेवार्सातपैकाक्षजातिस्थावरनपुंसकवेदमिथ्यात्ववर्जं त्र्युत्तरशतमेव षण्णवतिर्भवति । मिश्रे सैव षण्णवतिरनन्तानुबन्धिचतुष्कस्त्रीवेदस्त्यानर्द्धित्रिकनीचगोत्रमध्याकृतिचतुष्कमध्यसंहननचतुष्काशुभखगतिदुर्भगत्रिकोद्योततिर्यक्त्रिकनरायुर्वर्जा सप्ततिर्भवति । अविरते नरायुर्जिननामयुता सप्ततिरेव द्वासप्ततिर्भवति । सौधमेशानयोरपि सामान्योक्तबन्धप्रकारेण बन्धो वाच्यः ।

॥ देवगतिसामान्ये सौधर्म्येशनयोश्च बन्धयन्त्रकम् ॥

गुणस्था०	ज्ञाना०	दर्शना०	वेदनीय	मोहनीय	आयुः	नाम	गोत्र	अन्तराय	सर्वाग्रम्
ओषे	५	९	२	२६	२	५३	२	५	१०४
मिथ्यात्वे	५	९	२	२६	२	५२	२	५	१०३
सास्वादने	५	९	२	२४	२	४७	२	५	९६
मिश्रे	५	६	२	१९	०	३२	१	५	७०
अविरते	५	६	२	१९	१	३३	१	५	७२

एवं भवनपतिव्यन्तरज्योतिष्केषु सामान्येन मिथ्यात्वे च जिनहीनं त्र्युत्तरशतं बन्धे प्राप्यते । सास्वादने षण्णवतिः । मिश्रे सप्ततिरविरत एकसप्ततिः ।

॥ भवनपतिव्यन्तरज्योतिष्केषु बन्धयन्त्रकम् ॥

गुणस्था०	ज्ञाना०	दर्शना०	वेदनीय	मोह०	आयुः	नाम	गोत्र	अन्त०	सर्वाग्रम्
ओषे	५	९	२	२६	२	५२	२	५	१०३
मिथ्यात्वे	५	९	२	२६	२	५२	२	५	१०३
सास्वादने	५	९	२	२४	२	४७	२	५	९६
मिश्रे	५	६	२	१९	०	३२	१	५	७०
अविरते	५	६	२	१९	१	३२	१	५	७१

सनत्कुमारादासहस्रारमेकेन्द्रियेषु गमनाभावेनैकेन्द्रियजातिस्थावरातपनाम्नां बन्धाभावादोषे एकोत्तरशतं, मिथ्यात्वे शतं, सास्वादने षण्णवतिः, मिश्रे सप्ततिः, अविरते द्वासप्ततिः । आनताद्येषु ग्रैवेयकपर्यन्तेषु तिर्यक्त्रिकोद्योतवियुताः सनत्कुमारादिवद्वाच्यम्, तथाहि—सामान्येन सप्तनवतिं मिथ्यात्वे षण्णवतिं सास्वादने द्विनवतिं मिश्रे सप्ततिमविरते द्वासप्ततिं बध्नन्ति ।

॥ सनत्कुमाराद्येषु सहस्रान्तेषु बन्धयन्त्रकम् ॥

गुणस्था०	ज्ञाना०	दर्शना०	वेदनीय	मोहनीय	आयुः	नाम	गोत्र	अन्तराय	सर्वाग्रम्
ओषे	५	९	२	२६	२	५०	२	५	१०१
मिथ्यात्वे	५	९	२	२६	२	४९	२	५	१००
सास्वादने	५	९	२	२४	२	४७	२	५	९६
मिश्रे	५	६	२	१९	०	३२	१	५	७०
अविरते	५	६	२	१९	१	३३	१	५	७२

॥ आनतादिप्रैवेयकपर्यन्तेषु बन्धयन्त्रम् ॥

गुणस्था०	ज्ञाना०	दर्शना०	वेदनीय	मोहनीय	आयुः	नाम	गोत्र	अन्तराय	सर्वाग्रम्
ओघे	५	९	२	२६	१	४७	२	५	९७
मिथ्यात्वे	५	९	२	२६	१	४६	२	५	९६
सास्वादने	५	९	२	२४	१	४४	२	५	९२
मिश्रे	५	६	२	१९	०	३२	१	५	७०
अविरते	५	६	२	१९	१	३३	१	५	७२

अनुत्तरेषु सामान्येन चतुर्थगुणस्थाने च द्वासप्ततिं देवा बध्नन्तीत्युक्ता देवगतिषु बन्धप्रकृतयः ॥

॥ पञ्चानुत्तरेषु बन्धयन्त्रकम् ॥

गुणस्था०	ज्ञाना०	दर्शना०	वेदनीय	मोहनीय	आयुः	नाम	गोत्र	अन्तराय	सर्वाग्रम्
ओघे	५	६	२	१९	१	३३	१	५	७२
चतुर्थे	५	६	२	१९	१	३३	१	५	७२

अथ देवगतौ बन्धस्थानान्युच्यन्ते—तत्र प्रथमान्तिमयोः पञ्चप्रकृत्यात्मकं बन्धस्थानं चतुर्ष्वपि गुणस्थानेषु सर्वेषां देवानां भवति । दर्शनावरणस्यापि नवप्रकृत्यात्मकं बन्धस्थानं मिथ्यादृष्टौ सास्वादने च सर्वेषां भवति । मिश्रद्विके सर्वेषां षट्प्रकृत्यात्मकं बन्धस्थानं भवति । वेदनीयस्य सर्वेषां चतुर्ष्वपि गुणस्थानेषु द्वे द्वे बन्धस्थाने भवतः । गोत्रस्य मिथ्यात्वे सास्वादने च द्वे द्वे बन्धस्थाने भवतः । मिश्रद्विके चैकमुच्चगोत्ररूपम् । आयुषो मिथ्यात्वे सास्वादने चानतादीन् देवान् विहाय शेषाणां द्वे द्वे बन्धस्थाने भवतः । मिश्रे आयुषो बन्धाभावात् न भवत्येव बन्धस्थानम् । अविरतसम्यग्दृष्टौ सर्वेषां देवानां आनतादिदेवानां च मिथ्यात्वे सास्वादने च मनुजारूपमेकमेव बन्धस्थानं भवति । मोहनीयस्य मिथ्यात्वे द्वाविंशतिप्रकृत्यात्मकं बन्धस्थानं भवति । सास्वादने एकविंशतिप्रकृत्यात्मकं बन्धस्थानं भवति । मिश्रद्विके सप्तदशप्रकृत्यात्मकं बन्धस्थानं भवति ।

॥ आनतादिवर्जदेवानां नामवर्जसप्तानां कर्मणां बन्धस्थानयन्त्रकम् ॥

गुणस्था०	ज्ञाना०	दर्शना०	वेदनीय	मोहनीय	आयुः	गोत्र	अन्तराय
ओघे	१	२	२	३	२	२	१
मिथ्यात्वे	१	१	२	१	२	२	१

सास्वादने	१	१	२	१	२	२	१
मिश्रे	१	१	२	१	०	१	१
अविरते	१	१	२	१	१	१	१

॥ आनतादिषु देवानां नामवर्जसप्तानां कर्मणां बन्धस्थानयन्त्रम् ॥

गुणस्था०	ज्ञाना०	दर्शना०	वेदनीय	मोहनीय	आयुः	गोत्र	अन्तराय
अष्टौ	१	२	२	३	१	२	१
मिथ्यात्वे	१	१	२	१	१	२	१
सास्वादने	१	१	२	१	१	२	१
मिश्रे	१	१	२	१	०	१	१
अविरते	१	१	२	१	१	१	१

॥ अनुत्तरदेवेषु बन्धस्थानयन्त्रम् ॥

गुणस्था०	ज्ञाना०	दर्शना०	वेदनीय	मोहनीय	आयुः	गोत्र	अन्तराय
मो०अवि०च	१	१	२	१	१	१	१

देवगतिसामान्ये सौधर्मेऽनयोश्च नाम्नो बन्धस्थानानि चत्वारि भवन्ति, तद्यथा—पञ्च-
विंशतिः षड्विंशतिरेकोनत्रिंशत्रिंशदिति । तत्र बादरप्रत्येकपर्याप्तप्रायोग्ये पञ्चविंशतिबन्धे
अष्टौ भङ्गा भवन्ति । आतपसहिते उद्योतसहिते वा पर्याप्तबादरप्रत्येकप्रायोग्ये षड्विंशति-
बन्धस्थाने षोडश भङ्गा भवन्ति । पर्याप्तगर्भजतिर्यकपञ्चेन्द्रियप्रायोग्ये एकोनत्रिंशति बन्ध-
स्थाने मनुजप्रायोग्ये चैकोनत्रिंशति बन्धस्थाने प्रत्येकमष्टाधिकषट्चत्वारिंशच्छतानि, उभ-
यमीलने द्वानवतिशतानि षोडशाधिकानि भवन्ति । पर्याप्तगर्भजतिर्यकपञ्चेन्द्रियप्रायोग्ये
त्रिंशति बन्धस्थाने अष्टाधिकषट्चत्वारिंशच्छतानि जिनयुते च त्रिंशति बन्धस्थाने अष्टौ
भङ्गा भवन्ति । उभयमीलने षोडशाधिकषट्चत्वारिंशच्छतानि भवन्ति । सर्वसंख्यया च
त्रयोदशसहस्राण्यष्टशतानि षट्पञ्चाशदधिकानि भवन्ति । मिथ्यादृष्टौ च सम्यग्दृष्टिसत्का
अष्टौ भङ्गा न भवन्ति, ततः शेषाः त्रयोदशसहस्राण्यष्टशतान्यष्टचत्वारिंशदधिकानि
भवन्ति । सास्वादने द्वे बन्धस्थाने भवतस्तद्यथा—एकोनत्रिंशत्रिंशदिति । एकोनत्रिंशति
चतुष्पष्टिशतानि त्रिंशति बन्धस्थाने द्वात्रिंशच्छतानि सर्वसंख्यया षण्णवतिशतानि भवन्ति ।
मिश्रे एकोनत्रिंशति बन्धस्थाने अष्टौ भङ्गा भवन्ति । अविरते द्वे बन्धस्थाने भवतस्त-
द्यथा—एकोनत्रिंशत्रिंशदिति । तत्रैकोनत्रिंशत्स्यष्टौ त्रिंशत्स्यष्टौ सर्वाणि षोडश भवन्ति ।

॥ देवगतिसामान्ये आद्यकल्पद्विके च नाम्नो बन्धस्थानभङ्गयन्त्रम् ॥ सर्वाग्रम् १३८५६

बन्धस्थानानि	भङ्गसंख्या	कस्य प्रायोग्याः कति भङ्गाः	बन्धकाः
२५	८	पर्याप्तबादरप्रत्येकैके० प्रायोग्याः ८	देवाः
२६	१६	आ० उ० भ्यां ” १६	”
२९	९२१६	प०ग०ति०प०प्रा० ४६०८। प०ग०म०प्रा० ४६०८।	”
३०	४६१६	पर्याप्तगर्भजतिर्यक्पञ्चेन्द्रियप्रायोग्याः ४६०८	”
		मनुजप्रायोग्याः ८	सम्यग्दृष्टिदेवाः

॥ मिथ्यादृष्टौ नाम्नो बन्धस्थानभङ्गयन्त्रम् ॥ सर्वाग्रम् १३८४८

बन्धस्थानानि	भङ्गसंख्या	कस्य प्रायोग्याः कति भङ्गाः	बन्धकाः
२५-२६	८-१६	पर्याप्तबादरप्रत्येकप्रायोग्याः ८-१६	देवाः
२९	९२१६	प०ग०ति०प०प्रा० ४६०८ । प०ग०म०प्रा० ४६०८	”
३०	४६०८	पर्याप्ततिर्यक्पञ्चेन्द्रियप्रायोग्याः ४६०८	”

॥ सास्वादने नाम्नो बन्धस्थानभङ्गयन्त्रम् ॥ सर्वाग्रम् ९६००

बन्धस्थानानि	भङ्गसंख्या	कस्य प्रायोग्याः कति भङ्गाः	बन्धकाः
२९	६४००	प०ति०प्रा० ३२०० । म०प्रा० ३२०० ।	देवाः
३०	३२००	पञ्चेन्द्रियतिर्यक्प्रायोग्याः ३२००	”

॥ मिश्रे अविरतसम्यग्दृष्टौ च नाम्नो बन्धस्थानभङ्गयन्त्रम् ॥ सर्वाग्रम् ८-१६

बन्धस्थानानि	भङ्गसंख्या	कस्य प्रायोग्याः कति भङ्गाः	बन्धकाः
२९-२९-३०	८-८-८	मनुजप्रायोग्याः ८-८-८	देवाः

भवनपतिव्यन्तरज्योतिष्केषु बन्धस्थानानि चत्वारि भवन्ति, तद्यथा—पञ्चविंशतिः षड्विंशतिरेकोनत्रिंशत्रिंशदिति । ओषे मिथ्यादृष्टौ च भङ्गाः त्रयोदशसहस्राण्यष्टशतान्यष्टचत्वारिंशदधिकानि भवन्ति । सास्वादने द्वे बन्धस्थाने भवतस्तद्यथा—एकोनत्रिंशत्रिंशदिति । एकोनत्रिंशति चतुःषष्टिशतानि त्रिंशति द्वित्रिंशच्छतानि, सर्वसंख्यया षण्णवतिशतानि भवन्ति । मिश्रे एकोनत्रिंशति भङ्गा अष्टौ भवन्ति । अविरतेऽप्येकोनत्रिंशति बन्धस्थानेऽष्टावेव भङ्गा भवन्ति ।

॥ भव० व्य० ज्यो० ओषे मिथ्यादृष्टौ च नाम्नो बन्धस्थानभङ्गयन्त्रम् ॥ सर्वाग्रम् १३८४८

बन्धस्थानानि	भङ्गसंख्या	कस्य प्रायोग्याः कति भङ्गाः	बन्धकाः
२५-२६	८-१६	पर्याप्तबाधप्रत्येकैकेन्द्रियप्रायोग्याः ८-१६	देवाः
२९	९२१६	प० ग० ति० प्रा० ४६०८ । म० प्रा० ४६०८ ।	”
३०	४६०८	प० ग० ति० पं० प्रा० ४६०८	”

॥ सास्वादनगुणस्थाने नाम्नो बन्धस्थानभङ्गयन्त्रम् ॥ सर्वाग्रम् ९६००

बन्धस्थाने	भङ्गसंख्या	कस्य प्रायोग्याः कति भङ्गाः	बन्धकाः
२९	६४००	प० ग० ति० पं० प्रा० ३२०० । प० ग० म० प्रा० ३२०० ।	देवाः
३०	३२००	प० ग० तिर्यक्पञ्चेन्द्रियप्रायोग्याः ३२००	”

॥ मिश्रद्विके नाम्नो बन्धस्थानभङ्गयन्त्रकम् ॥

बन्धस्थानम्	भङ्गसंख्या	कस्य प्रायोग्याः कति भङ्गाः	बन्धकाः
२९-२९	८-८	मनुजप्रायोग्याः ८-८	देवाः

सनत्कुमारादिषु षट्सु द्वे बन्धस्थाने भवतस्तद्यथा-एकोनत्रिंशत्त्रिंशदिति । तत्रैकोनत्रिंशति षोडशाधिकानि द्वानवतिशतानि भवन्ति । त्रिंशति षोडशाधिकानि षट्चत्वारिंशच्छतानि भङ्गा भवन्ति । सर्वसंख्यया त्रयोदश सहस्राण्यष्टशतानि द्वात्रिंशदधिकानि भवन्ति । तथा मिथ्यादृष्टावेकोनत्रिंशति षोडशाधिकानि द्वानवतिशतानि भवन्ति । त्रिंशत्यष्टाधिकषट्चत्वारिंशच्छतानि भवन्ति । सर्वसंख्यया त्रयोदशसहस्राण्यष्टशतानि चतुर्विंशत्यधिकानि भवन्ति । सास्वादने एकोनत्रिंशति चतुष्पष्टिशतानि भवन्ति, त्रिंशति द्वात्रिंशच्छतानि, सर्वाणि षण्णवतिशतानि भवन्ति । मिश्रे एकोनत्रिंशत्प्रकृत्यात्मकं बन्धस्थानं भवति, भङ्गाश्चाष्टौ भवन्ति । अविरतसम्यग्दृष्टौ द्वे बन्धस्थाने भवतः, एकोनत्रिंशत्त्रिंशदिति । तत्रैकोनत्रिंशत्यष्टौ त्रिंशति चाष्टौ सर्वाणि षोडश भवन्ति ।

॥ सनत्कुमारादिषु द्वे नाम्न ओषे बन्धस्थानभङ्गयन्त्रम् ॥ सर्वाग्रम् १३८३२

बन्धस्थाने	भङ्गसंख्या	कस्य प्रायोग्याः कति भङ्गाः	बन्धकाः
२९	९२१६	प० ग० ति० पं० प्रा० ४६०८ । प० ग० म० प्रा० ४६०८ ।	देवाः
३०	४६१६	प० ग० ति० प्रा० ४६०८ । प० ग० म० प्रा० ८	”

॥ मिथ्यादृष्टौ नास्त्रौ बन्धस्थानभङ्गयन्त्रकम् ॥ सर्वाग्रम् १६८२४

बन्धस्थाने	भङ्गसंख्या	कस्य प्रायोग्याः कति भङ्गाः	बन्धकाः
२९	८२१६	प०ग०ति०प्रा० ४६०८ । प०ग०म०प्रा० ४६०८ ।	देवाः
३०	४६०८	प० ग० तिर्यकप्रायोग्याः ४६०८	,,

॥ सास्वादनसम्यग्दृष्टौ नास्त्रौ बन्धस्थानभङ्गयन्त्रम् ॥ सर्वाग्रम् ९६००

बन्धस्थाने	भङ्गसंख्या	कस्य प्रायोग्याः कति भङ्गाः	बन्धकाः
२९	१२००	प०ग०ति०प्रा० १२०० । प०ग०म०प्रा० १२०० ।	देवाः
३०	१२००	प० ग० तिर्यकप्रायोग्याः १२००	,,

॥ मिश्रे अविरतसम्यग्दृष्टौ च नास्त्रौ बन्धस्थानभङ्गयन्त्रम् ॥

बन्धस्थानानि	भङ्गसंख्या	कस्य प्रायोग्याः कति भङ्गाः	बन्धकाः
२९-२९-३०	८-८-८	मनुजप्रायोग्याः ८-८-८	देवाः

तथाऽऽनतादिप्रैवेयकपर्यन्तेषु देवेषु द्वे बन्धस्थाने भवतस्तद्यथा—एकोनत्रिंशत्त्रिंशदिति । तत्रैकोनत्रिंशति तिर्यकप्रायोग्यबन्धाभावेन मनुजप्रायोग्या अष्टाधिकषट्चत्वारिंशच्छतानि भवन्ति । त्रिंशत्यष्टौ भङ्गा भवन्ति । मिथ्यादृष्टावेकोनत्रिंशति षट्चत्वारिंशच्छतान्यष्टाधिकानि । त्रिंशद्वन्धस्थानं त्वत्र न भवत्येव, सम्यग्दृष्टिप्रायोग्यत्वात् । सास्वादनसम्यग्दृष्टावप्येकोनत्रिंशत्प्रकृत्यात्मकमेकमेव बन्धस्थानं भवति । तत्र भङ्गा द्वात्रिंशच्छतानि भवन्ति । मिश्रेऽप्येकोनत्रिंशत्प्रकृत्यात्मकमेकमेव बन्धस्थानं भवति । तत्र भङ्गा अष्टौ भवन्ति । अविरतसम्यग्दृष्टौ द्वे बन्धस्थाने भवतस्तद्यथा—एकोनत्रिंशत्त्रिंशदिति । तत्रैकोनत्रिंशत्यष्टौ त्रिंशति षाष्टौ भवन्ति । पञ्चस्वनुत्तरेषु देवेषु मिथ्यात्वादिगुणस्थानत्रिकाभावाच्चतुर्थगुणस्थाने द्वे बन्धस्थाने भवतस्तद्यथा—एकोनत्रिंशत्त्रिंशदिति । तत्रैकोनत्रिंशति त्रिंशति षाष्टौ २ भङ्गा भवन्तीत्युक्ता देवगती बन्धस्थानभङ्गाः ॥

॥ आनतादिप्रैवेयकपर्यन्तदेवेषु बन्धस्थानभङ्गयन्त्रकम् ॥ सर्वाग्रम् ४६१६

बन्धस्थाने	भङ्गसंख्या	कस्य प्रायोग्याः कति भङ्गाः	बन्धकाः
२९	४६०८	मनुजप्रायोग्याः ४६०८	देवाः
३०	८	मनुजप्रायोग्याः ८	सम्यग्दृष्टिदेवाः

॥ मि० सा० मिश्रदृष्टौ च बन्धस्थानभङ्गयन्त्रकम् ॥

बन्धस्थानम्	भङ्गसंख्या	कस्य प्रायोग्याः कति भङ्गाः	बन्धकाः
२९-२९-२९	४६०८-३२००-८	मनुजप्रायोग्याः ४६०८-३२००-८	देवाः

॥ अविरतसम्यग्दृष्टौ बन्धस्थानभङ्गयन्त्रकम् ॥ सर्वाग्रम् १६

बन्धस्थाने	भङ्गसंख्या	कस्य प्रायोग्याः कति भङ्गाः	बन्धकाः
२९-३०	८-८	मनुजप्रायोग्याः ८-८	देवाः

॥ अनुत्तरदेवेषु च० गु० स्थाने बन्धस्थानभङ्गकयन्त्रकम् ॥ सर्वाग्रम् १६

बन्धस्थाने	भङ्गसंख्या	कस्य प्रायोग्याः कति भङ्गाः	बन्धकाः
२९-३०	८-८	मनुजप्रायोग्याः ८-८	देवाः

॥ इति गतिमार्गणायां सप्रपञ्चं बन्धप्ररूपणा बन्धस्थानप्ररूपणा च कृता ॥

॥ अथेन्द्रियमार्गणायां बन्धबन्धस्थानप्ररूपणा क्रियते ॥

अथेन्द्रियमार्गणायां जातिचतुष्के बन्धप्रकृतय उच्यन्ते-तत्राहारकद्वकजिनवैक्रियाष्टक-वर्जनवोत्तरशतमोषे मिथ्यात्वे च बन्धे प्राप्यते । जातिस्थावरचतुष्कातपहुण्डसेवार्त्तनपुंसकवेदमिथ्यात्वनरतिर्यगायुर्द्विकवर्जं चतुर्नवतिं सास्वादना बध्नन्ति । मतान्तरेणायुर्द्विक-बन्धे तु षण्णवतिं बध्नन्ति । नन्वेकेन्द्रियादयः सास्वादनाः कथमायुर्बन्धं कुर्वन्ति ? यतः पर्याप्तित्रयं परिसमाप्यैवायुर्बन्धं सर्वे जीवाः कुर्वन्ति, तदुक्तं मलयगिरिपादैः-“तच्चाहारश्चरीरेन्द्रियपर्याप्तिपर्याप्तानामेव बध्यते सास्वादनस्य नैतावान् कालः” । जघन्यतोऽपि वैद्यमानायुषस्तृतीयभागावशेषे एवायुर्बन्धं कुर्वन्ति नार्वाक्, तदुक्तं “निरुपक्रमतिभागसेसाङ्गति” वृत्तिः-“शेषाः-संख्यातायुस्तिर्यङ्करा एकद्वित्रिचतुष्पञ्चेन्द्रिया निरुपक्रमायुषो नियमतः स्वजीविततृतीयभागशेषायुषः परभवायुर्बध्नन्ति, सोपक्रमायुषः पुनरेत एवैकद्वित्रिचतुष्पञ्चेन्द्रियाः स्वायुषस्त्रिभागशेषे परभवायुर्बध्नन्ति, अथवा नवमभागे त्रिभागस्य त्रिभागे इत्यर्थः, सप्तविंशतितमभागे च नवमभागस्यापि त्रिभागरूपे । तथाच प्रज्ञापना-“सियत्तिभागे सियत्तिभागसिभागे सियत्तिभागतिभागसिभागे” इति । तत्रापि बन्धाक्युता नियमादन्तिमेऽन्तर्मुहूर्त्ते बध्नन्ति, केचित्सप्तविंशतितमभागादूर्ध्वमपि त्रिभागकल्पनां तावद्वर्णयन्ति यावदन्त्योऽन्तर्मुहूर्त्ते” इति । स च जघन्यतोऽपि क्षुल्लकभवायुष्वतां साधिकद्वित्रिभागाधिकसप्तत्यग्रशतावलिकाप्रमितकालमतिक्रम्य भवति, स च प्रायेण लब्धपर्याप्तकानामेव भवति, न लब्ध्या पर्याप्तकानाम् । उत्कृष्टतोऽपि सास्वादनस्य षडावलिकाप्रमितः काल इति चेत् ? सत्यम्, परं ये सास्वादनभावे आयुर्बन्धं कुर्व-

स्तीति मन्यन्ते तेषां मते सास्वादनस्य कालो भूयान् संभाव्यते, तदुक्तं बन्धस्वामित्वा-
बचूर्णौ—“तिर्यगरायुषोस्तनुपर्याप्त्या पर्याप्तैरेव बध्यमानत्वात् पूर्वमतेन शरीरपर्याप्त्युत्तरकालमपि
सास्वादनभावस्येष्टत्वादायुर्बन्धोऽभिप्रेतः । इह तु प्रथममेव तन्निवृत्तेर्नेष्ट” इति । जातिचतुष्के बन्ध-
स्थानानि भङ्गा (१३९१७) श्वापर्याप्ततिर्यकप्रायोग्याः सर्वेऽत्र वक्तव्याः यन्त्राण्यपि तद्वदिति ।

॥ जातिचतुष्के बन्धप्रकृतीनां यन्त्रम् ॥

गुणस्था- नानि	ज्ञाना०	दर्शना०	वेदनीय	मोहनीय	आयुः	नाम	गोत्र	अन्तराय	सर्वाग्रम्
ओ०मि०च	५	९	२	२६	२	५८	२	५	१०९
सास्वा०	५	९	२	२४	०-२	४७	२	५	९४ ९६

पञ्चेन्द्रियजातौ गुणस्थानोक्तः सामान्यबन्धोऽत्रावगन्तव्यः । तथाहि—सामान्येन विंश-
त्युत्तरशतं बन्धे प्राप्यते । मिथ्यात्वे सप्तदशोत्तरशतं सास्वादने एकाग्रशतं मिश्रे चतुःसप्तति-
रविरते सप्तसप्ततिः देशविरते सप्तषष्टिः प्रमत्ते त्रिषष्टिरप्रमत्तेऽष्टपञ्चाशदेकोनषष्टिर्वा,
अपूर्वकरणप्रथमभागेऽष्टपञ्चाशत् ततः पञ्चमभागे षट्पञ्चाशत् सप्तमभागे षड्विंशतिर-
निवृत्तिप्रथमभागे द्वाविंशतिर्द्वितीयभागे एकविंशतिस्तृतीयभागे विंशतिश्चतुर्थभागे
एकोनविंशतिः पञ्चमभागेऽष्टादश । सूक्ष्मसम्पराये सप्तदश उपशान्तादौ एकाऽयोगिनि
बन्धाभावः । ओधयन्त्रकमत्रावलोकनीयम् । पञ्चेन्द्रियजातौ तु बन्धस्थानानि तद्भङ्गाश्च
सामान्यबन्धोक्ताः सर्वेऽप्यत्र वाच्याः । ते च त्रयोदशसहस्राणि नवशतानि पञ्चचत्वारिंश-
दधिकानि भवन्ति । यन्त्राण्यपि चौधवद्वाच्यानि ।

॥ अथ कायमार्गणाय बन्धबन्धस्थानादीनि प्रोच्यन्ते ॥

पृथिवीजलतरूणां बन्धप्रकृतयो बन्धस्थानानि तद्भङ्गाश्चेति सर्वं जातिचतुष्कवद्वाच्यम् ।
प्रसकाये तु सर्वं पञ्चेन्द्रियजातिवद्वाच्यमिति । तैजसवायुकायिकयोस्तु सामान्येन मिथ्या-
दृष्टौ च जिनाहारकद्विक्रियाष्टकनरत्रिकोच्चगोत्रवर्जपञ्चोत्तरशतं बन्धे प्राप्यते, अन्यत्र
गतौ गमनाभावेन तिर्यकप्रायोग्यस्यैव बध्यमानत्वादेतासां बन्धाभावः ।

॥ तैजसवायुकायिकयोः बन्धप्रकृतीनां यन्त्रकम् ॥

गुणस्था- नम्	ज्ञाना०	दर्शना०	वेदनीय	मोहनीय	आयुः	नाम	गोत्र	अन्तराय	सर्वाग्रम्
ओ०मि०च	५	९	२	२६	१	५६	१	५	१०५

अथ बन्धस्थानान्युच्यन्ते—ज्ञानावरणस्य पञ्चप्रकृत्यात्मकं दर्शनावरणीयस्य नवप्रकृत्या-
त्मकं मोहनीयस्य द्वाविंशतिप्रकृत्यात्मकमायुषस्तिर्यगायूरूपं गोत्रस्य नीचगोत्ररूपमन्तरायस्य
पञ्चप्रकृत्यात्मकमेकैकं बन्धस्थानं भवति । नाम्नः पञ्च बन्धस्थानानि भवन्ति, तद्यथा—
त्रयोविंशतिः पञ्चविंशतिः षड्विंशतिरेकोनत्रिंशत्रिंशदिति । वेदनीयस्य द्वे बन्धस्थाने भवतः
सातरूपमसातरूपं वा । मिथ्यादृष्टावप्येवमेवेति ।

॥ तैजसवायुकायिकयोः सामान्येन मिथ्यात्वे च बन्धस्थानयन्त्रकम् ॥

गुणस्थानम्	ज्ञाना०	दर्शना०	वेदनीय	मोहनीय	आयुः	नाम	गोत्र	अन्तराय
ओ०मि०च	१	१	२	१	१	५	१	१

अथ नाम्नो भङ्गा उच्यन्ते—त्रयोविंशतिबन्धस्थाने चत्वारो भङ्गा भवन्ति । पञ्चविंशतिबन्धस्थाने चतुर्विंशतिर्यतो मनुजप्रायोग्यबन्धाभावेन तत्प्रायोग्य एको भङ्गो न भवति । षड्विंशतिबन्धस्थाने षोडश, एकोनत्रिंशति बन्धस्थाने विकलेन्द्रियप्रायोग्याश्चतुर्विंशतिः, तिर्यक्पञ्चेन्द्रियप्रायोग्या अष्टाधिकषट्चत्वारिंशच्छतानि भवन्ति । सर्वसंख्यया द्वात्रिंशदधिकषट्चत्वारिंशच्छतानि । त्रिंशति षट्चत्वारिंशच्छतान्यष्टाधिकानि पञ्चेन्द्रियतिर्यक्प्रायोग्याणि भवन्ति, चतुर्विंशतिविकलेन्द्रियप्रायोग्याणि । सर्वसंख्यया द्वात्रिंशदधिकषट्चत्वारिंशच्छतानि भवन्ति । सर्वसंख्ययाऽष्टाधिकत्रिनवतिशतानि भवन्तीति ॥

॥ नाम्नः सामान्येन मिथ्यादृष्टौ च बन्धस्थानभङ्गयन्त्रकम् ॥ सर्वाग्रम्—९३०८

बन्धस्थानानि	भङ्गाः	कस्य प्रायोग्याः कनि भङ्गाः	बन्धकाः
२३	४	अपर्याप्तैकेन्द्रियप्रायोग्याः	४ तैजसपवनकायिकाः
२५	२४	प०पु०प्रा०२० । अ०वि०प्रा० ३ । अ०ति०पु०प्रा० १ ।	„
२६	१६	पर्याप्तवादर्केन्द्रियप्रायोग्याः	१६ „
२९	४६३२	प०वि०प्रा० २४ । प०ग०ति०पु०प्रा० ४६०८ ।	„
३०	४६३२	„ „	„

॥ अथ योगमार्गणायां बन्धो बन्धस्थानानि च ॥

चतुर्विधे मनोयोगिनि चतुर्विधे वचनयोगिनि च पञ्चाक्षवद्वाच्यम् । केवलवचनयोगिनि विकलेन्द्रियवद्वाच्यम् । केवलकाययोगिन्येकेन्द्रियवद्वाच्यम् । औदारिककाययोगिनि तु मनुजवद्वाच्यम् । औदारिकमिश्रे आहारकद्विकदेवायुर्नरकत्रिकवर्जं चतुर्दशाग्रशतमोघे प्राप्यते, इह केचन शरीरपर्यासेरर्वाक् नरतिरश्चामौदारिकमिश्रं देवनारकाणां वैक्रियमिश्रं च, शरीरपर्यासेरूर्ध्वं पुनः शेषपर्याप्तिभिरपर्याप्तानामप्यौदारिकं वैक्रियं चेच्छन्ति, तदुक्तं—“कम्पु-रलदुगमपजे वेउविदुगं च सन्निलद्विष्टे । पजेसु उरलो ष्विय” इति । तन्मतेनौदारिकमिश्रे आयुश्चतुष्कमपि न बध्नाति । जिनसुरद्विकवैक्रियद्विकवर्जं नवोत्तरशतं मिथ्यादृष्टौ बध्नाति । सास्वादाने जातिचतुष्कस्थावरचतुष्कातपहुण्डसेवात्तनपुंसकवेदमिथ्यात्वायुर्द्विकं विहाय चतुर्नवतिर्बन्धे प्राप्यते । स्त्यानर्द्धित्रिकानन्तानुबन्धिचतुष्कस्त्रीवेदनीचगोत्रदुर्भगत्रिकतिर्यग्द्विकमध्यसंस्थानसंहननचतुष्काशुभखगत्युद्योतवर्जा जिनसुरवैक्रियद्विकयुता चतुर्नवतिरेव पञ्चसप्ततिरविर-त्तसम्यग्दृष्टौ भवति । सयोगिनि सातमिति । यद्यप्यविरतसम्यग्दृष्टावौदारिकमिश्रकाययोगे

मनुजद्विकौदारिकद्विकप्रथमसंहननमिति पञ्चकं न बध्नाति, मनुजस्य तिरश्चश्च तुर्यगुणस्थाने दे-
 वप्रायोग्यस्यैव बन्धभावाद्देवस्य नारकस्यच बन्धसद्भावेऽप्यौदारिकमिश्रयोगाभावाच्च, तथापि
 प्राच्यनूतनबन्धस्वामित्वे नरौदारिकद्विकप्रथमसंहननमिति पञ्चकमौदारिकमिश्रयोगी स-
 न्यगृष्टिर्बध्नातीत्युक्तमतोऽस्माभिरपि तथैवोक्तम् । तथा च—“निरयतिगसुरारुआहारं तु हिवा
 च तंमीसे” वृत्तिः—नरकत्रिकसुरायुराहारकद्विकं विहितसमाहारद्वन्द्वसमासं प्रकृतिषट्कं विंशत्युत्तरशतमध्या-
 दिति शेषः, हित्वा शेषस्य चतुर्दशाधिकशतस्य ११४ ‘तन्मिश्रे’ त्वौदारिकमिश्रे सामान्येन बन्ध इति शेषः ।
 सुरद्विकभावना सप्तमनरकपृथिव्या नरकद्विकभावनावद्गृष्ट्या इति षड्विंशतिगाथोत्तरार्धार्थः । अबौदा-
 रिकमिश्रेऽपि गुणस्थानकविशिष्टं तमाह ‘सुरदुगविचित्रियदुगं तित्यं हिवा सयं नवगं तु । बधंति चरलमिस्से
 मिच्छाजो जोगिणो सायं’ ॥२७॥ वृत्तिः—सुरद्विकवैक्रियद्विकं पूर्वोक्तमत्र तत्पुरुषगर्भः समाहारद्वन्द्वः,
 तीर्थकरनाम चेति प्रकृतिपञ्चकमनन्तरोक्तसामान्यबन्धाच्चतुर्दशोत्तरशतादिति गम्यते, ‘हित्वा’ परित्यज्य
 शेषं नवाप्रशतमौदारिकमिश्रयोगे मिध्यादृशस्तु बध्नन्ति १०९ । तथा सयोगिनि औदारिकमिश्रयोग इति
 पूर्वेण योगः, केवलिसमुद्भाते सप्तमषष्ठद्वितीयसमयेषु सातमेवैकं १ बध्नन्तीति पूर्वेण संबन्धः । अत्र
 यदुक्तमतः सयोगिग्रहणं तल्लाघवार्थम् । यच्च प्राक्तनगाथायाः ‘औदारिकमिश्रे’ इति पदेऽनुवर्तमाने
 पुनस्तदुपादानं तद्विभगाथायां सुस्वार्थमितिगाथार्थः ॥ २७ ॥ अथ सार्द्धगाथयौदारिकमिश्रयोगे बन्धं
 समर्थयन्नाह—‘निरयतिगहीणासोलस तिरिनरआउं पि मोत्तु साणा वि । तिरियाउविहीणं पण्णवीसमुज्झित्तु
 अविरए बन्धे’ ॥ २८ ॥ ‘तित्यं वेउच्चिदुगं सुरदुगसहिंयं चरलमिस्से’ वृत्तिः—नरकत्रिकहीना षोडश
 प्रकृतीः, तथा तिर्यङ्गरायुषी अपि नवोत्तरशतमध्यादनन्तरोक्तान्मुक्त्वा शेषां चतुर्नवति ९४ मौदारिक-
 मिश्रयोग इति पूर्वेण योगः । “साणावि” इति सासादनसम्यगृहोऽपि । अपिशब्दः समुच्चयार्थः ।
 बध्नन्तीति प्राक्तनेन सम्बन्धः । तथा चतुर्नवतेर्मध्यात्तिर्यगायुर्विहीनां पञ्चविंशतिं ‘उच्चित्वा’ परित्यज्य
 शेषायाः सप्ततेः ‘तित्यं वेउच्चिदुगं सुरदुगसहिंयं’ इति प्राकृतवशात्तीर्थकरनाम वैक्रियद्विकं सुरद्विकस-
 हितमिति पञ्चप्रकृतिसहिताया ७५ औदारिकमिश्रयोगे ‘अविरए’ इति अविरतसम्यगृष्टि गुणस्थाने
 बन्धः । एवं गुणस्थानचतुष्क एवौदारिकमिश्रयोगोऽपि लभ्यते नान्यत्रेति । मिश्रता चात्र कर्मणेनैव
 सह मन्तव्येति” इति प्राच्यबन्धस्वामित्वे । “‘तन्मिस्से’ त्ति तन्मिश्रे औदारिकमिश्रयोगे
 ॥ १३ ॥ सम्प्रति बन्ध उच्यते—‘आहारगच्छग विणोहे चउदससउ मिच्छि जिणपणगहीणं । सासणि
 चउनवइ विणा नरतिरिआऊ सुहुमतेर’ ॥ १४ ॥ वृत्तिः—विंशत्युत्तरशतमाहारकादिप्रकृतिषट्कं विना
 शेषं चतुर्दशाधिकशतमोघबन्धे प्राप्यते । अयं भावार्थं औदारिकमिश्रं कर्मणेन सह, तथापर्याप्ताव-
 स्थायां केवलिसमुद्भातावस्थायां वा उत्पत्तिदेशे हि पूर्वभवादन्तरमागतो जीवः प्रथमसमये कर्मणेनैव
 केवलेनाहारयति । ततः परमौदारिकस्वाऽप्यारब्धत्वादौदारिकेण कर्मणमिश्रेण यावच्छरीरस्य निष्पत्तिः ।
 केवलिसमुद्घातावस्थायां द्वितीयषष्ठसप्तमसमयेषु कर्मणेन मिश्रमौदारिकमिति । अपर्याप्तावस्थायां च
 नाहारकषट्कं बध्यते इति तन्निषेधः । केवलिसमुद्घातावस्थायां पुनरेकस्य सातस्यैव बन्धोऽभिधास्यते ।
 इतदेव चतुर्दशोत्तरशतमौदारिकमिश्रकाययोगी मिध्यात्वे जिननामादिप्रकृतिपञ्चकहीनं शेषं नवोत्तर-
 शतं बध्नाति । स एव सासादने चतुर्नवति बध्नाति, नवोत्तरशतमध्यान्मुक्त्वा नरतिर्यगायुषी सूक्ष्मत्रि-

कादित्रयोदशप्रकृतीश्च, नरतिर्यगायुधोरपर्याप्तत्वेन सास्वादने बन्धाभावात्, सूक्ष्मत्रिकादित्रयोदशकस्य तु मिथ्यात्व एव व्यवच्छिन्नबन्धतया च ॥ १४ ॥ ‘अगचउवीसाइ विणा जिणपणजुया अ संमि’ वृत्तिः—प्रागुक्ता चतुर्नवतिरनन्तानुबन्ध्यादिचतुर्विंशतिप्रकृतीर्विना जिननामादिप्रकृतिपञ्चकयुता च पञ्चसप्ततिस्तामौदारिकमिश्रकाययोगी सम्यक्त्वे बध्नाति” इति नन्धबन्धस्वामित्वे देवेन्द्रसूरिपादाः । “मनोवागयोगयोरोधो भङ्ग औदारिके नृणाम् । तन्मिश्रे शतमोघे तु चतुर्दशसमन्वितम् ॥ २६ ॥ अत्राहारकषट्कं न ११४, मिथ्यात्वे जिनपञ्चकम् । सास्वादने शतं षड्भिरूनं ९४ पञ्चदशेति न ॥२७॥ तिर्यङ्गायुषी सूक्ष्मत्रयोदश तथैव च । अविरतसम्यग्दृष्टावेवं स्युः पञ्चसप्ततिः ॥ २८ ॥ विनानन्तचतुर्विंशतिकां सजिनपञ्चकम् । सयोगकेवलस्थाने सातमेकं सयोगिषु ॥२९॥” इति संस्कृतबन्धस्वामित्वे ।

ननु देशविरते वैक्रियस्य, प्रमत्ते वैक्रियस्याहारकस्य चारभ्यमाणे तेन प्रारभ्यमाणेन सहौदारिकस्य मिश्रीभवनादौदारिकमिश्रं स्यात्, तथा चाह प्रज्ञापनाटीकाकारः—“यदा पुनरौदारिकशरीरी वैक्रियलब्धिसम्पन्नो मनुष्यः पञ्चेन्द्रियतिर्यग्योनिको वा पर्याप्तवादरवायुकायिको वा वैक्रियं करोति तदौदारिकशरीरयोग एव वर्तमानः प्रदेशान् विश्लिष्य वैक्रियशरीरयोग्यान् पुद्गलानादाय यावद्वैक्रियशरीरपर्याप्त्या पर्याप्तिं न गच्छति तावद्वैक्रियेण मिश्रता व्यपदेशश्चौदारिकेण, तस्य प्रधानत्वात्, एवमाहारकेणापि सह मिश्रता द्रष्टव्या” इति । तथा चौदारिकमिश्रे देशविरतस्य सप्तषष्टेः, प्रमत्तस्य च त्रिषष्टेर्बन्धः स्यात् । स च कस्मान्नोक्त इति चेत् ? अत्रोच्यते, सूत्रे वैक्रियप्रारम्भकाले आहारकस्य च प्रारम्भकाले स्वीकृत औदारिकमिश्रः, तथापि कर्मग्रन्थिकैरपर्याप्तावस्थां, समुद्घातं च विहाय नान्यत्र स्वीकृतः, तदुक्तं श्रीमन्मलयगिरिपादैः—“वैक्रियाहारकारम्भकाले औदारिकमिश्रं सूत्रेऽभिहितमपि नेह प्रकरणेऽधिकृतं, कर्मग्रन्थिकैर्गुणविशेषप्रत्ययसमुत्थलब्धिविशेषकारणतया प्रारम्भकाले परित्यागकाले च वैक्रियस्याहारकस्य च प्राक्तन्यविवक्षया वैक्रियमिश्रस्याहारकमिश्रस्यैव चाभिधानात्, तदभिप्रायस्य चेहानुसरणात्” इति । अत एव देशविरते, प्रमत्ते चौदारिकमिश्रकाययोगे कर्मग्रन्थिकाभिप्रायेण बन्धो नोक्तः । कर्मणकाययोगेऽप्येवमेव वाच्यम् । केवलं नरतिर्यगायुर्द्विकं न बध्यते, तेनौघे द्वादशाग्रशतं प्राप्यते । मिथ्यात्वे जिनसुरवैक्रियद्विकवर्जं शेषं सप्ताग्रशतं बध्यते । सास्वादने जातिचतुष्कस्थावरचतुष्कातपहुण्डसेवात्तनपुंसकवेदमिथ्यात्ववर्जं सप्तोत्तरशतं चतुर्नवतिर्भवति । अविरतसम्यग्दृष्टावनन्तानुबन्धिचतुष्कस्त्रीवेदस्त्यानर्द्धिन्निकनीचगोत्रदुर्भगत्रिकोद्योततिर्यग्द्विकमध्यमसंहननसंस्थानचतुष्काशुभखगतिवर्जा जिनसुरवैक्रियद्विकयुता चतुर्नवतिरेव पञ्चसप्ततिर्भवति । सयोगिनि तु कर्मणकाययोगे सातमेव केवलं बध्नातीति ।

॥ औदारिकमिश्रे, कर्मणकाययोगे च बन्धप्रकृतियन्त्रम् ॥

गुणस्था०	ज्ञाना०	दर्शना०	वेदनीय	मोहनीय	आयुः	नाम	गोत्र	अन्तराय	सर्वाग्रम्
ओघे	५	९	२	२६	२-०	६३	२	५	११४-११२
मिथ्यात्वे	५	९	२	२६	२-०	५८	२	५	१०९-१०७

सास्वादने	५	९	२	२४	०	४७	२	५	९४
अविरते	५	६	२	१९	०	३७	१	५	७५
सयोगिनि	०	०	१	०	०	०	०	०	१

तथा वैक्रियकाययोगे सामान्यदेवबन्धो वाच्यः, तथाहि—सामान्येन चतुरग्रशतं, मिथ्यात्वे ऋत्तुरशतं, सास्वादने षण्णवतिः, मिश्रे सप्ततिः, अविरते द्विसप्ततिरिति । वैक्रियमिश्रे तिर्य-
ग्ररायुष्कवर्जः स एव भवति, देवनारकाणां षण्मासावशेष एवायुर्बध्यमानत्वेनापर्याप्तावस्थाया-
मायुर्बन्धाभावात् । तथा चौघे ऋत्तुरशतं, मिथ्यात्व एकोत्तरशतं, सास्वादने चतुर्नवतिः, अवि-
रत एकसप्ततिः । यद्यपि देशविरतस्याम्बडादेः, प्रमत्तस्य तु विष्णुकुमारादेर्वैक्रियं कुर्वतो
वैक्रियमिश्रवैक्रियसंभवः श्रूयते, परं भवधारणीयवैक्रिययोगस्यात्र गृहीतत्वादधवा स्वल्पत्वा-
दन्यतो वा कुतोऽपि हेतोः पूर्वाचार्यैः स नोक्तः । ननु वैक्रियमिश्रे मिश्रगुणस्थानं कथं नोक्तं ?
तत्र वैक्रियशरीरसंभवात्, न च वैक्रियशरीरसंभवेऽपि वैक्रियमिश्रस्यापर्याप्तावस्थाभावित्वे-
न मिश्रगुणस्थानस्य पर्याप्तावस्थाभावित्वेन तत्र न संभव इति वाच्यं, मा भूद्देवनारकसम्बन्धि-
वैक्रियमिश्रम्, यत्पुनः वैक्रियलब्धिमतं मनुजतिरश्वां मिश्रसम्यक्तवतां वैक्रियकरणसंभवेन
तत्प्रारम्भकाले वैक्रियमिश्रं भवति तत्कस्मान्नाभ्युपगम्यते ? इति चेन्न, तत्र वैक्रियाकरणतो-
ऽन्यतो वा कुतोऽपि कारणान्नोक्तः पूज्यैरतोस्माभिरपि तथैवोक्तम्, तदुक्तं मलयगिरिपा-
दैः—“तेषां वैक्रियकरणसंभवतोऽन्यतो वा यतः कुतश्चित्कारणादाचार्येणान्यैश्च तन्नाभ्युपगम्यते” इति ।

॥ वैक्रियकाययोगे बन्धप्रकृतियन्त्रकम् ॥

गुणस्थानकानि	ज्ञानाव०	दर्शना०	वेदनीय	मोहनीय	आयुः	नाम	गोत्र	अन्तराय	सर्वाग्रम्
ओघे	५	९	२	२६	२	५३	२	५	१०४
मिथ्यात्वे	५	९	२	२६	२	५२	२	५	१०३
सास्वादने	५	९	२	२४	२	४७	२	५	९६
मिश्रे	५	६	२	१९	०	३२	१	५	७०
अविरते	५	६	२	१९	१	३३	१	५	७२

॥ वैक्रियमिश्रकाययोगे बन्धप्रकृतियन्त्रकम् ॥

गुणस्था०	ज्ञानाव०	दर्शना०	वेदनीय	मोहनीय	आयुः	नाम	गोत्र	अन्तराय	सर्वाग्रम्
ओघे	५	९	२	२६	०	५३	२	५	१०२
मिथ्यात्वे	५	९	२	२६	०	५२	२	५	१०१
सास्वादने	५	९	२	२४	०	४७	२	५	९४
अविरते	५	६	२	१९	०	३३	१	५	७१

तथाऽऽहारकमिश्रकाययोगे त्रिषष्टिप्रकृतीनां प्रमत्तगुणस्थानके बन्धो भवति, औत्सुक्य-
भावेनाप्रमत्तगुणस्थानाभावात् । आहारकशरीरकाययोगेऽप्येवमेव प्रमत्तगुणस्थाने त्रिषष्टि-
प्रकृतीनां बन्धो भवति । नन्वप्रमत्त आहारकशरीरकाययोगो भवति, तदुक्तं—“एकारस
अपमत्ते मणवइआहारउरलवेउवा” इति । आहारकसत्कर्मा चाप्रमत्ते नियमेनैतद्बध्नाति, तदुक्तं
न्यायाचार्यैः—“यस्य हि तीर्थकरमाहारकं वा सत् स आहारकद्विकं नियमात्तद्ग्राती”ति । तत
आहारककाययोगे ओघे पञ्चषष्टिप्रकृतीनां बन्धः कथं न भवतीति चेत् ? सत्यम्, परमल्पत्वा-
दिकारणादन्यतो वा कुतश्चित्कारणात् बन्धस्वामित्वेऽप्रमत्तभावो न स्वीकृतः, तदुक्तं
प्राच्यबन्धस्वामित्वे—“तेवद्वाहारदुगे जहा पमत्तस्” वृत्तिः—“तेवद्वा” इति प्राकृतत्वाद्विभक्तिलोपे
त्रिषष्टेः ६३ कर्मप्रकृतीनामितिगम्यते, आहारकद्विके आहारकशरीरतन्मिश्रलक्षणयोगद्वये बन्धो, यथा
प्रमत्तस्येति षष्ठीसप्तम्योरर्थं प्रत्यभेदाद्यथा प्रमत्ते प्रमत्तगुणस्थानके बन्धशब्दस्य वक्ष्यमाणस्यात्रापि
योजनादेवं संबन्धः” इति । तथा नन्यबन्धस्वामित्वे—“एवमाहारदुगि ओहो”—वृत्तिः—“आहार-
ककाययोगश्चतुर्दशपूर्वविदः, आहारकमिश्रकाययोगश्च तस्यैवाहारकशरीरस्य प्रारम्भसमये परित्यागसमये
चौदारिकेण सह द्रष्टव्यः । तत आहारकद्विके आहारकशरीरतन्मिश्रलक्षणे योगद्वये ओघः कर्मस्तवोक्तः
प्रमत्तगुणस्थानवर्ती त्रिषष्टिप्रकृतिबन्धरूपः, एतत्काययोगद्वयं हि लब्ध्युपजीवनात्प्रमत्तस्यैव न त्वप्र-
मत्तस्य” इत्युक्ता योगमार्गणायां बन्धप्रकृतयः ।

॥ आहारकद्विके बन्धप्रकृतियन्त्रम् ॥

गुणस्था०	ज्ञानाव० दर्शना०	वेदनीय	मोहनीय	आयुः	नाम	गोत्र	अन्तराय	सर्वाप्रम्
ओघे, षष्टे च	५	६	२	११	१	३२	१	५

अथ योगमार्गणायां बन्धस्थानान्युच्यन्ते—तत्र मनोयोगचतुष्के, वाग्योगचतुष्के, चाद्या-
न्तिमयोः पञ्चप्रकृतिरूपं बन्धस्थानं सूक्ष्मसम्परायं यावद्भवति । वेदनीयस्य प्रमत्तं यावद्द्वे
बन्धस्थाने भवतः । परतः सातारूपमेकमेव सयोगिकेवलिनं यावद्भवति । दर्शनावरणस्य
प्रथमगुणस्थानद्विके नवकं, मिश्रादिषट्के, अपूर्वकरणप्रथमभागे च षट्कम्, अपूर्वकरणद्वि-
तीयभागात्सूक्ष्मसम्परायं यावच्च चतुष्कप्रकृतिरूपं बन्धस्थानं भवति । गोत्रस्याद्यगुणस्था-
नद्विके द्वे द्वे भवतः । मिश्रादौ उच्चैर्गोत्ररूपमेकमेव बन्धस्थानं भवति । आयुषश्चत्वारि
मिथ्यादृष्टौ, नरकायुर्वर्जं त्रीणि सासादने, मिश्रे बन्धस्थानं नास्ति, आयुषो बन्धाभावात्,
अविरते नरदेवायूरूपे द्वे, देशविरत्यादित्रिके देवायूरूपमेकमेव बन्धस्थानं भवति । मोह-
नीयस्य दश बन्धस्थानानि भवन्ति, तद्यथा—द्वाविंशतिः, एकविंशतिः, सप्तदश, त्रयोदश,
नव, पञ्च, चतस्रः, तिस्रः, द्वे, एका चेति । मिथ्यात्वे द्वाविंशतिः, सासादने एकविंशतिः,
मिश्रद्विके सप्तदश, देशविरते त्रयोदश, प्रमत्ते नव, अप्रमत्ते नव, अपूर्वकरणे नव, अनि-
वृत्तिकरणे च पञ्चचतुस्त्रिद्वेकप्रकृत्यात्मकानि भवन्तीति । नाम्नोऽष्टौ बन्धस्थानानि भवन्ति,

तद्यथा—त्रयोविंशतिः, पञ्चविंशतिः, षड्विंशतिः, अष्टाविंशतिः, एकोनत्रिंशत्, त्रिंशद्, एकत्रिंशद्, एका चेति । तत्राद्यानि षट् मिथ्यात्वे, सासादनेऽष्टाविंशत्येकोनत्रिंशत्रिंशद्रूपाणि त्रीणि, मिश्रेऽष्टाविंशत्येकोनत्रिंशद्रूपे द्वे, अविरतसम्यग्दृष्टावष्टाविंशत्येकोनत्रिंशत्रिंशद्रूपाणि त्रीणि, देशविरतेऽष्टाविंशत्येकोनत्रिंशद्रूपे द्वे, प्रमत्तेऽप्यष्टाविंशत्येकोनत्रिंशद्रूपे द्वे, अप्रमत्तेऽष्टाविंशत्येकोनत्रिंशत्रिंशदेकत्रिंशद्रूपाणि चत्वारि, अपूर्वकरणेऽष्टाविंशत्येकोनत्रिंशत्रिंशदेकत्रिंशदेकरूपाणि पञ्च, अनिवृत्तिकरणे, सूक्ष्मसम्पराये च यशःकीर्तिरूपमेकमेव भवति । नाम्नः प्रागुक्ताः सर्वेऽप्यत्र भङ्गा वाच्याः ।

॥ मनोवागष्टके बन्धस्थानयन्त्रम् ॥

गुणस्था०	ज्ञाना०	दर्शना०	वेदनीय	मोहनीय	आयुः	नाम	गोत्र	अन्तराय
ओषे	१	३	२	१०	४	८	२	१
मिथ्यात्वे	१	१	२	१	४	६	२	१
सास्वादने	१	१	२	१	३	३	२	१
मिश्रे	१	१	२	१	०	२	१	१
अविरते	१	१	२	१	२	३	१	१
देश० प्रमत्ते० च०	१	१	२	१	१	२	१	१
अप्रमत्ते	१	१	१	१	१-०	४	१	१
अपूर्वकरणे	१	२	१	१	०	५	१	१
अनिवृत्तिकरणे	१	१	१	५	०	१	१	१
सूक्ष्मसम्पराये	१	१	१	०	०	१	१	१
उ० क्षी० स० च	०	०	१	०	०	०	०	०

तथौदारिककाययोगे मनोवागष्टकात् यो विशेषः स उच्यते—अविरत्यादिचतुष्के देवायूरूपमेकमेव बन्धस्थानं भवति । मिश्रगुणस्थाने नाम्नोऽष्टाविंशतिरूपमेकमेव बन्धस्थानं भवति, अविरतसम्यग्दृष्टावष्टाविंशत्येकोनत्रिंशद्रूपे द्वे भवतः, नाम्नो भङ्गा मनुजगतिवन्नयोदशसहस्राणि नवशतानि सप्तत्रिंशदधिकानि भवन्तीति ।

॥ औदारिककाययोगे बन्धस्थानयन्त्रम् ॥

गुणस्था०	ज्ञाना०	दर्शना०	वेदनीय	मोहनीय	आयुः	नाम	गोत्र	अन्तराय
ओषे	१	३	२	१०	४	८	२	१
मिथ्यात्वे	१	१	२	१	४	६	२	१
सास्वादने	१	१	२	१	३	३	१	१
मिश्रे	१	१	२	१	०	१	१	१
अवि० देश० प्र०	१	१	२	१	१	२	१	१
अप्रमत्ते	१	१	१	१	१-०	४	१	१
अपूर्वकरणे	१	२	१	१	०	५	१	१
अनिवृत्तिकरणे	१	१	१	५	०	१	१	१
सूक्ष्मसम्पराये	१	१	१	०	०	१	१	१
उपशान्तमोहे	०	०	१	०	०	०	०	०

तथा औदारिकमिश्रकाययोगे मिथ्यात्वसासादानविरतिरूपे गुणस्थानत्रिके ज्ञानावरणान्तराययोः पञ्चप्रकृतिरूपं बन्धस्थानं भवति । वेदनीयस्य गुणस्थानत्रिके द्वे द्वे भवतः । सयोगिनि सातारूपमेकमेव भवति । दर्शनावरणीयस्याद्यगुणस्थानद्विके नवप्रकृत्यात्मकमविरते च षट् प्रकृत्यात्मकं भवति । गोत्रस्याद्यद्विके द्वे द्वे भवतः । अविरते उच्चगोत्ररूपं भवति । आयुषो मिथ्यात्वे द्वे भवतः, शेषगुणस्थानेषु नास्ति बन्धः । मोहनीयस्य मिथ्यात्वे द्वाविंशतिः, सासादाने एकविंशतिः, अविरते च सप्तदश भवन्ति । नाम्नः षट् बन्धस्थानानि भवन्ति, तद्यथा—त्रयोविंशतिः, पञ्चविंशतिः, षड्विंशतिः, अष्टाविंशतिः, एकोनत्रिंशत्, त्रिंशदिति । तत्र मिथ्यादृष्टावष्टाविंशतित्वर्जानि पञ्च भवन्ति । सासादाने एकोनत्रिंशत्त्रिंशद्रूपे द्वे भवतः । अविरतेऽष्टाविंशत्येकोनत्रिंशद्रूपे द्वे भवत इति ।

॥ औदारिकमिश्रे बन्धस्थानयन्त्रम् ॥

गुणस्था०	ज्ञाना०	दर्शना०	वेदनीय	मोहनीय	आयुः	नाम	गोत्र	अन्तराय
ओषे	१	२	२	३	२	६	२	१
मिथ्यात्वे	१	१	२	१	२	५	२	१
सास्वादने	१	१	२	१	०	२	२	१
अविरते	१	१	२	१	०	२	१	१
सयोगिनि	०	०	१	०	०	०	०	०

नाम्नो भङ्गा उच्यन्ते, तद्यथा—त्रयोविंशतौ चत्वारः, पञ्चविंशतौ पञ्चविंशतिः, षड्विंशतौ षोडश, अष्टाविंशतावष्टौ, एकोनत्रिंशत्यष्टचत्वारिंशदधिकद्वानवतिशतानि, त्रिंशति च द्वात्रिंशदधिकषट्चत्वारिंशच्छतानि भवन्ति । सर्वाणि त्रयोदशसहस्राणि नवशतानि त्रयस्त्रिंशदधिकानि भवन्ति । मिथ्यादृष्टौ सम्यग्दृष्टिसत्कषोडशव्यतिरिक्ताः शेषास्त्रयोदशसहस्राणि नवशतानि सप्तदशाधिकानि भवन्ति । सास्वादाने षण्णवतिशतानि भवन्ति । अविरतसम्यग्दृष्टौ षोडश भवन्ति ।

॥ औदारिकमिश्रे नाम्नो बन्धस्थानभङ्गयन्त्रकम् ॥ सर्वाग्रम् १३९३३

बन्धस्थानानि	भङ्गसंख्या	कस्य प्रायोग्याः कति भङ्गाः	बन्धकाः
२३	४	अपर्याप्तैकेन्द्रियप्रायोग्याः ४	तिर्यग्भराः
२५	२५	प० एकेन्द्रियप्रायोग्याः २०	”
		अप० विकलेन्द्रियपञ्चाक्षतिर्यग्भरप्रायोग्याः ५	”
२६	१६	प० एकेन्द्रियप्रायोग्याः १६	”
२८	८	देवप्रायोग्याः ८	सम्यग्दृष्टिमनुजाः
२९	९२४८	प० विकलेन्द्रियप्रायोग्याः २४	तिर्यग्भराः
		” पञ्चेन्द्रियतिर्यक्प्रायोग्याः ४६०८	”
		” मनुजप्रायोग्याः ४६०८	”
		देवप्रायोग्याः ८	सम्यग्दृष्टिनराः
३०	४६३२	प० विकलेन्द्रियप्रायोग्याः २४	तिर्यग्मनुजाः
		” पञ्चाक्षतिर्यक्प्रायोग्याः ४६०८	”

॥ औ० मि० मिथ्यादृष्टौ नाम्नो बन्धस्थानभङ्गयन्त्रकम् ॥ सर्वाग्रम् १३९१७

बन्धस्था०	भङ्गसंख्या	कस्य प्रायोग्याः कति भङ्गाः	बन्धकाः
२३	४	अपर्याप्तैकेन्द्रियप्रायोग्याः ४	तिर्यग्भराः

२५	२५	अप० विकलाक्षप्रायोग्याः	३	तिर्यग्भराः
		„ पञ्चाक्षतिर्यग्भरप्रायोग्याः	२	„
		पर्यासैकाक्षप्रायोग्याः	२०	„
२६	१६	पर्यासैकाक्षप्रायोग्याः	१६	„
२९	९२४०	प० विकलाक्षप्रायोग्याः	२४	„
		„ पञ्चाक्षतिर्यक्प्रायोग्याः	४६०८	„
		„ मनुजप्रायोग्याः	४६०८	„
३०	४६३२	प० विकलाक्षप्रायोग्याः	२४	„
		„ पञ्चाक्षतिर्यक्प्रायोग्याः	४६०८	„

॥ औ० मि० सास्वादने नाम्नो बन्धस्थानभङ्गयन्त्रम् ॥ सर्वाग्रम् ९६००

बन्धस्था०	भङ्गसंख्या	कस्य प्रायोग्याः कति भङ्गाः	बन्धकाः
२९	६४००	प० पञ्चाक्षतिर्यक्प्रायोग्याः	तिर्यङ्मनुजाः
		„ मनुजप्रायोग्याः	„
३०	३२००	प० तिर्यक्पञ्चेन्द्रियप्रायोग्याः	„

॥ औ० मि० अविरतसम्यग्दृष्टौ नाम्नो बन्धस्थानभङ्गयन्त्रम् ॥ सर्वाग्रम् १६

बन्धस्था०	भङ्गसंख्या	कस्य प्रायोग्याः कति भङ्गाः	बन्धकाः
२८-२९	८-८	देवप्रायोग्याः	सम्यग्दृष्टिनराः

कार्मणकाययोगे षण्णां कर्मणां बन्धस्थानान्यौदारिकमिश्रकाययोगवद्वाच्यानि, नवरं आयुषो बन्धाभावेन बन्धस्थानं न विद्यते । नाम्नो बन्धस्थानानि षड् भवन्ति, तद्यथा-त्रयो-विंशतिः, पञ्चविंशतिः, षड्विंशतिः, अष्टाविंशतिः, एकोनत्रिंशत्, त्रिंशच्चेति । तत्र मिथ्या-दृष्टावष्टाविंशतिवर्जानि पञ्च भवन्ति । सास्वादने एकोनत्रिंशत्त्रिंशद्रूपे द्वे भवतः । अविरतेऽष्टाविंशत्येकोनत्रिंशत्त्रिंशद्रूपाणि त्रीणि भवन्ति ।

॥ कार्मणकाययोगे बन्धस्थानयन्त्रम् ॥

गुणस्था०	ज्ञाना०	दर्शना०	वेदनीय	मोहनीय	आयुः	नाम	गोत्र	अन्तराय
ओषे	१	२	२	३	०	६	२	१
मिथ्यात्वे	१	१	२	१	०	५	२	१
सास्वादने	१	१	२	१	०	२	२	१
अविरते	१	१	२	१	०	३	१	१
सयोनिनि	०	०	१	०	०	०	०	०

नाम्नो भङ्गा उच्यन्ते—तत्र त्रयोविंशतौ चत्वारः, पञ्चविंशतौ पञ्चविंशतिः, षड्विंशतौ षोडश, अष्टाविंशतावष्टौ, एकोनत्रिंशत्यष्टचत्वारिंशदधिकद्वानवतिशतानि, त्रिंशति च चत्वारिंशदधिकषट्चत्वारिंशच्छतानि भवन्ति । सर्वसंख्ययैकचत्वारिंशदधिकनवशतानि त्रयोदशसहस्राणि भवन्ति । मिथ्यादृष्टौ त्रयोविंशतौ चत्वारः, पञ्चविंशतौ पञ्चविंशतिः, षड्विंशतौ षोडश, एकोनत्रिंशति चत्वारिंशदधिकद्विनवतिशतानि, त्रिंशति द्वात्रिंशदधिकानि षट्चत्वारिंशच्छतानि भवन्ति । सर्वसंख्यया सप्तदशाधिकानि नवशतानि त्रयोदशसहस्राणि भवन्ति । सास्वादने एकोनत्रिंशति चतुःषष्टिशतानि, त्रिंशति च द्वात्रिंशच्छतानि, सर्वसंख्यया षण्णवतिशतानि भवन्ति । अविरतसम्यग्दृष्टावष्टाविंशतावष्टौ, एकोनत्रिंशत्यष्टौ, त्रिंशति चाष्टौ, सर्वसंख्यया च चतुर्विंशतिर्भवतीति ।

॥ कार्मणकाययोगे नाम्नो बन्धस्थानभङ्गयन्त्रकम् ॥ सर्वाग्रम् १३९४१

बन्धस्था०	भङ्गसंख्या	कस्य प्रायोग्याः कति भङ्गाः	बन्धकाः
२३	४	अपर्याप्तैकाक्षप्रायोग्याः	४ तिर्यङ्मनुजाः
२५	२५	अपर्याप्तविकलाक्षपञ्चाक्षतिर्यग्रप्रायोग्याः	५ ,,
		पर्याप्तैकाक्षप्रा० सूक्ष्मसाधारणाभ्यां	४ ,,
		,, ,, प्रत्येकाभ्यां	४ ,,
		,, बाह्व्रसाधारणाभ्यां	४ ,,
		,, बाह्व्रप्रत्येकाभ्यां	८ नारकवज्रप्रिगतिकाः

२६	१६	प० एकाक्ष प्रा० आतपेन, उद्योतेन च	१६	ना० वर्जप्रिगतिकाः
२८	८	देवप्रायोग्याः	८	सम्यग्दृष्टितिर्यङ्गराः
२९	९२४८	प० विकलाक्षप्रायोग्याः	२४	तिर्यङ्गराः
		„ पञ्चाक्षनिर्यकप्रायोग्याः	४६०८	चतुर्गंतिकाः
		„ मनुजप्रायोग्याः	४६०८	„
		देवप्रायोग्याः	८	सम्यग्दृष्टयो जराः
३०	४६४०	प० विकलाक्षप्रायोग्याः	२४	तिर्यङ्गराः
		„ पञ्चाक्षतिर्यकप्रायोग्याः	४६०८	चतुर्गंतिकाः
		„ मनुजप्रायोग्याः	८	सम्यग्दृष्टिदेवनारकाः

॥ का० मिथ्यादृष्टौ नाम्नो बन्धस्थानभङ्गयन्त्रकम् ॥ सर्वाग्रम् १३९१७

बन्धस्था०	भङ्गसंख्या	कस्य प्रायोग्याः कति भङ्गाः	बन्धकाः	
२३	४	अपर्याप्तिकाक्षप्रायोग्याः	४	तिर्यङ्गराः
२५	२५	अपर्याप्तविकलाक्षपञ्चाक्षतिर्यङ्गरप्रायोग्याः	५	„
		पर्याप्तिकाक्षप्रा० सूक्ष्मसाधारणाभ्यां	४	„
		„ „ प्रत्येकाभ्यां	४	„
		„ बादरसाधारणाभ्यां	४	„
		„ बादरप्रत्येकाभ्यां	८	नारकवर्जप्रिगतिकाः
२६	१६	„ आतपेन, उद्योतेन च	१६	„
२९	९२४०	प० विकलाक्षप्रायोग्याः	२४	तिर्यङ्गराः
		„ पञ्चाक्षनिर्यकप्रायोग्याः	४६०८	चतुर्गंतिकाः
		„ मनुजप्रायोग्याः	४६०८	„
३०	४६३२	प० विकलाक्षप्रायोग्याः	२४	तिर्यङ्गराः
		„ पञ्चाक्षतिर्यकप्रायोग्याः	४६०८	चतुर्गंतिकाः

॥ का० सास्वादनगुणस्थाने नाम्नो बन्धस्थानभङ्गयन्त्रकम् ॥ सर्वाग्रम् ९६००

बन्धस्थाने	भङ्गसंख्या	कस्य प्रायोग्याः कति भङ्गाः	बन्धकाः	
२९	६४००	प०पञ्चाक्षतियेकप्रायोग्याः	३२००	चतुर्गतिकाः
		,, मनुजप्रायोग्याः	३२००	,,
३०	३२००	प०पञ्चाक्षतियेकप्रायोग्याः	३२००	,,

॥ का० अविरतसम्यग्दृष्टौ नाम्नो बन्धस्थानभङ्गयन्त्रम् ॥ सर्वाग्रम् २४

बन्धस्था०	भङ्गसंख्या	कस्य प्रायोग्याः कति भङ्गाः	बन्धकाः	
२८	८	देवप्रायोग्याः	८	सम्यग्दृष्टितिर्यग्भराः
२९	८	देवप्रायोग्याः	८	मनुजाः
		अत्र मनुष्यप्रा० सामान्यतोऽन्तर्गता वेदितव्याः	,,	,,
३०	८	मनुजप्रायोग्याः	८	सम्यग्दृष्टयो देवाः

तत्त्वार्थवृत्तौ तु “ननु च विग्रहगतिसमापन्नः कर्मणेन योगेन भवान्तरं संक्रामति तत्कथं निरुपभोगमन्त्यं” (अ० २ सू० ४५—अस्य भाष्यम्—“अन्त्यमिति सूत्रक्रमप्रामाण्यात् कर्मणमाह ।

१ अस्य भाष्यस्य वृत्तिः—‘अन्त्यमिति सूत्रक्रमप्रामाण्यादित्यादिभाष्यम्’ । अन्ते भवमन्त्यम्, कस्यान्यमिति चेद् ? अत आह—सूत्रक्रमप्रामाण्यादौदारिकादिशरीराणां चतुर्णां पर्यन्तवर्तिकर्मणमाह, सूत्रकारादविभक्तोऽपि हि भाष्यकारो विभागमादर्शयति, व्युच्छित्तिनयसमाभयणात् । औदारिकादिशरीरचतुष्टयपर्यन्तवर्तिं तत् ‘निरुपभोगम्’ निरुपभोगं निरुपभोगम्, उपभोगो बक्ष्यमाणः प्रतिविशिष्ट एव, तदभावाच्चिरुपभोगमुच्यते । कः पुनरसाधुपभोगो यमधिकृत्योच्यते निरुपभोगम् ? अत आह—न सुखदुःखे तेनोपभुज्येते इति । मनोज्ञामनोज्ञशब्दादिविषयसम्पर्कं च सुखं दुःखं न तेनोपभुज्येते, निर्वृत्त्युपकरणेन्द्रियाभावाह्णवीन्द्रियसन्निधौ सत्यपि, उभयेऽपि हि शब्दादयो विषया निर्वृत्त्युपकरणेन्द्रियविरहविक्षलेन कर्मणेन नोपभोक्तुं शक्यन्त इति निरुपभोगम्, असङ्घातसमयनिर्वृत्तश्च छद्मस्थस्य सुखदुःखोपभोगः, विग्रहगतेश्च चतुःसमयपरत्वात् सोऽयुक्तः, तथा न तेन कर्म बध्यते, न वेद्यते, नापि निर्जीर्यते इत्यर्थः । उपभोगविशेषनिषेधप्रदर्शनार्थमिदमातन्व्यते, तेन कर्मणेन वपुषा न खलु कर्म बद्धं पार्यते, अभिव्यक्तकारणाभावात्, कारणैर्हि कर्ता व्यापारमातनोति पाणिपादश्चोत्रादिभिः, तद्यथा—औदारिकशरीरी मनोऽभिसन्धानपूर्वकमाकृत्याकर्णान्तं शिलीमुखं मृगवधाय क्षिपति, असत्प्रकापादि बहु भाषते, अदत्तद्रविणमादत्ते पाण्यादिना, योषितमभिगच्छति सकलकायव्यापारेण, परिगृह्णाति मनोवाक्कायव्यापारैः, एवमेव कर्मबन्धकारणकलापस्तदा न समस्यभिव्यक्तस्वरूपः कर्मणे, तदि पाणिपादमुखलोचनाद्यवयवविनिर्मुक्तं, मनोवाग्ब्यापारहितं च, अतो न हिंसाद्याश्रवणं तेन कर्म बध्यते, तथा तेन न वेद्यते, न निर्जीर्यते वा, एवंविधाश्रवणजनितकर्म तेन शरीरकेण नाभुज्यते, तस्य ह्युपभोगो नारकादिगतिषु नान्तर्गतौ अस्यरूपकालत्वात् । औदारिकवैक्रियाभावाच्च अनुभूयमानमेवेह निर्जीर्यते, नीरसतामापाद्यमानं परिशट्वात्मप्रदेशेभ्यः प्रत्यक्षज्ञेह्लेशमासुकरसङ्कुम्भकवन्निर्जीर्णमुच्यते, न चैतत् तस्यामवस्थायां मनोव्यापाराभावात् प्रति-

तत् निरुपभोगम्, न सुखदुःखे तेनोपभुज्येते, न तेन कर्म बध्यते, न वेद्यते, नापि निर्जीर्यते इत्यर्थः । शेषाणि तु सोपभोगानि यस्मात् सुखदुःखे तैरुपभुज्येते, कर्म बध्यते, वेद्यते, निर्जीर्यते च तस्मात् सोपभोगानि”) इति वक्ष्यते, अयमेव हि तस्योपभोगो यदुत भवान्तरसङ्क्रान्तिरिति ? उच्यते, वि-
शिष्टः सूत्रे सुखदुःखयोरुपभोगः, कर्मबन्धानुभवो, निर्जैरालक्षणश्च प्रतिषेत्स्यते, न चेष्टारूप इति । अथ
कथं सूत्रमिदम्— “जावं च णं भंते ? अयं जीवे एयति वेयइ चलति फंदति तावं च णं णाणावरणिजेणं
जाव अन्तराइएणं बज्झत्ति ? हंता गोयमा !” कर्मणयोगकाले चास्ति चलनं तत्कथं बन्धादिलक्षणो-
पभोगप्रतिषेधः ? उच्यते, भवस्थमाश्रित्य भगवता सूत्रं प्राणायि, ज्ञानावरणाद्याश्रवाणां तदैव सद्भावात् ।
अपि च अल्पः कालः समयद्वयं कस्तत्रोपभोगेनाभिसम्बन्ध इति । स्याद्वा काययोगप्रत्ययतस्तत्र बन्धः,
स तु न विवक्ष्यते भाष्यकारेण । ज्ञानावरणाद्यास्रवविशेषाहितबन्धनिराकारसूत्रं व्याख्यास्यते” इति ।

पशुसुसहन्तेऽतिकोविदाः । तथा कर्मणं हि कर्मसङ्घातः स चोपभोग्यो भवति, नोपभोजकः; औदारिकाद्यप्येवमेवेति
चेत्, न, बाह्येन्द्रियपक्षतामङ्गीकृत्योपभोक्तृत्वमौपचारिकमत्यन्तं प्रसिद्धम्, अतोऽभिव्यक्तसुखदुःखकर्मनुबन्धानुभव-
निर्जैरालक्षणमुपभोगमाश्रय्य चेतसि कर्मणमनुपभोगमध्यगायि सूरिणा । इत्येवमुपात्तप्रतिषिद्धोपभोगव्यतिरिक्तो-
पभोगेन यदि तदभिसम्बध्यते गमनादानादिक्रियारूपेण कषाययागप्रत्ययेन बन्धेन न कश्चिद्दोषः । एवंविधः सर्वयो-
पभोगस्तस्य प्रतिषिध्यते नोपभोगसामान्यमिति । अथ कर्मणव्यतिरिक्तानि शरीराणि कथं प्रतिपत्तव्यानीति ?
अत आह ‘शेषाणि तु सोपभोगानी’त्यादि भाष्यं । उक्तं कर्मणम्, तद्व्यतिरिक्तान्यौदारिकवैक्रियाहारकतैजसानि शेषश-
ब्देनाभिधित्सतानि, तानि च सोपभोगानि प्रतिपत्तव्यानि । कथम् ? औदारिके तावच्चिद्व्युत्पकरणेन्द्रियसङ्गावादिष्ट-
निष्ठविषयसम्पृक्तौ सत्यां सुखदुःखोपभोगः, परिस्फुटपरिनिष्पन्नपाणिपादावयवकलापर्याय बधानृताद्याश्रवहारवर्ति-
त्वात् कर्मबन्धानुभवनिर्जैराः सिद्धाः; वैक्रियेऽप्येवमेव भावना कार्या, आहारके तु शरीरेन्द्रियाभिव्यक्तौ सत्यां सुख-
दुःखोपभोगः सम्भवति । नन्वप्रमत्त इत्युक्तं प्राक् को दोषः ? सत्यामपि शब्दाद्युपलब्धौ न प्रमाद्यत्यस्याम्, ‘अनवस्थि-
तशुभाशुभगुणाः स्वस्वमी शब्दादयो विषया न मनस्विनः परितोषमाघातुं क्षमा’ इत्यनित्यतावगमपूर्विकां वैराग्यवास-
नामेवाधिवसति, न तूत्कर्षमायाति, निन्दां वा समादत्ते, किन्तु यथावस्थिततया स्वसङ्घट्टशिल्पविरचनां विधूय तां
विषयान् न विद्वान् परिणमयति । कर्मबन्धानुभवनिर्जैरानि त्वस्य तथाविधाश्रवजनितानि न सम्भाव्यन्तेऽप्रमत्तत्वादेव,
न चावश्यं कर्मणे सम्भवतां सकलेनोपभोगेन तत्र भवितव्यम्, सुखदुःखोपभोगेनापि हि भोगवदेवेत्यते, न निष्प-
भोगं यथासम्भवमर्थप्रतिपत्तेः सामान्यतो वा सम्भवः, अनुभवनिर्जैरेण तु प्राक् कृतकर्मणोऽपि साः, कर्मबन्धस्त्वप्रमा-
दत्वावतिदुर्घटः, तथाविधो योगप्रत्ययः पुनः केवलिनोऽपि न निवर्तत एवेति प्रतिपत्तव्यम् । तैजसशरीरेण तेजसि
निसृष्टे वरुणे वैरिणि मनसः परितोषसुखमापाद्य जायते परमानन्दः, तथाऽनुप्राणपक्षे शिशिरतेजोनिर्गणेण परित्राते
प्राणिनि प्रीतेरनुत्तमायाः प्रादुर्भावः । दुःखमपि वेद्यते तपःप्रभावादिभिर्बलवता परिरक्षितस्य द्विषोऽन्यस्य वा
स्वनिःसृष्टे तेजस्यप्रभवति मनागप्यपकर्तुमुपकर्तुं वा तैजसशरीरभाजः स्फुटमेव । एष चैवंविधसुखदुःखोपभोगस्तैज-
सनिमित्त इति तेन द्वारेणोपजायते अतस्तेन सुखदुःखे उपभुज्येते, ज्ञापानुग्रहप्रवणत्वात् तद् द्वारेणैव पुष्यस्वा-
पुष्यस्य वा बन्धः, तत्पूर्विके एवानुभवनिर्जैरे न प्रतिषेदुं पायंते, अतस्तदपि सोपभोगम्, समुद्घातनिसर्गात्मत्वात् ।
छन्दिप्रत्ययमेतदेवं भवतु, यत् पुनः सर्वदा समस्ति सर्वप्राणिषु तत् कथं सोपभोगम् ? तदपि हि परिगृहीताहारपाक-
कारित्वात् सम्यक् परिणामापादनात् सुखमाधत्ते, तद्विपरीततया तु व्याप्रियमाणं तदेव दुःखाय सम्पद्यते, कर्म-
बन्धानुभवनिर्जैरास्तु प्रत्येकं तस्य न सम्भाव्यन्ते, औदारिकादिसहवर्तित्वात्, अतः पूर्वकेणाप्युपभोगेन सोपभोगं
भवत्येवेति मा न परितुषः । शेषाणि तु सोपभोगानि इत्यस्यैव वचनस्य विवरणद्वारेण भाष्यप्रणयनं, ‘यस्मादित्यादि’
अन्येनोपभोगेन सोपभोगानि मा ग्रहीत् कश्चिदतः सुहृद् भूत्वा सूरिराचष्टे । औदारिकादिभिः सुखदुःखोपभोगः कर्म-
बन्धानुभवनिर्जैराश्च व्याख्यातव्यायेन क्रियन्ते तस्मात् सोपभोगानि इति निगमनम्, कर्मणमपहायैकं शेषाश्रव-
विषेनोपभोगेन सोपभोगानीति ॥ ४५ ॥”

तथा वैक्रियकाययोगे, तन्मिश्रे च बन्धस्थानानि तद्भङ्गाश्च सामान्येन देवगतिवद्वाच्याः ।
मिश्रे च मिश्रगुणस्थानं न वाच्यम् । स्वामित्वे एकोनत्रिंशति, त्रिंशति च नारका अपि
वाच्याः । अत एव तद् यन्त्रं पुनरपि लिख्यते ।

। वै०द्विके नाम्नो भङ्गयन्त्रम् । १३८५६

। मिथ्या० भङ्गयन्त्रम् १३८४८

बन्ध- स्था०	भङ्ग- सं०	कस्य कति भङ्गाः	बन्धकाः
२५	८	प० बा० ए० प्रा० ८	देवाः
२६	१६	” १६	”
२९	९२१	पं० ति० प्रा० ४६०८	देवनारकाः
		” मनुजप्रा० ४६०८	”
३०	४६१६	प० पं० ति० प्रा० ४६०८	
		” मनुजप्रा० ८	स० देवनार०

बन्ध- स्था०	भङ्ग- सं०	कस्य प्रा०	बन्धकाः
२५	८	प० बा० ए० प्रा० ८	देवाः
२६	१६	” १६	”
२९	९२१६	प० पं० ति० प्रा० ४६०८	देवनारकाः
		” मनुजप्रा० ४६०८	”
३०	४६०८	प० ति० प्रा० ४६०८	”

। मिश्रे भङ्गयन्त्रम् । स० ८

। साखा० भङ्गयन्त्रम् । स० ९६००

बन्ध- स्था०	भङ्ग- सं०	कस्य प्रा०	बन्धकाः
२९	६४००	प० ति० प्रा० ३२००	देवनारकाः
		” मनुजप्रा० ३२००	”
३०	३२००	प० ति० प्रा० ३२००	”

बन्ध- स्था०	भङ्ग- सं०	कस्य प्रा०	बन्धकाः
२९	८	प० मनुज प्रा०	देवनारकाः

। अविरती भङ्गयन्त्रम् । स० १६

बन्ध- स्था०	भङ्ग- सं०	कस्य प्रा०	बन्धकाः
२९- ३०	८-८	प० मनुजा० प्रा० ८-८	देवनारकाः

तथाऽऽहारकद्विके ज्ञानावरणान्तराययोः पञ्चप्रकृत्यात्मकं, दर्शनावरणस्य षट्प्रकृत्या-
त्मकं, वेदनीयस्य सातारूपमसातारूपं च, गोत्रस्योच्चगोत्ररूपम्, आयुषो देवायूरूपं, मोह-
नीयस्य नवप्रकृत्यात्मकं, नाम्नश्चाष्टाविंशतिरूपमेकोनत्रिंशद्रूपं वा बन्धस्थानं भवति । नाम्नो
भङ्गाः षोडश भवन्ति । यन्त्राणि स्वयं भावनीयानि ।

॥ आहारकद्विके बन्धस्थानयन्त्रम् ॥

गुणस्था०	ज्ञाना०	दर्शना०	वेदनीय	मोहनीय	आयु	नाम	गोत्र	अन्तराय
प्रमत्ते	१	१	२	१	१	२	१	१

॥ अथ वेदमार्गणायां बन्धबन्धस्थानानि भङ्गाश्च ॥

तथा वेदत्रिके नव गुणस्थानानि भवन्ति । तत्र च बन्धप्रकृतयो, बन्धस्थानानि, बन्धस्थानभङ्गाश्चेत्यादिकं सर्वमपि पञ्चेन्द्रियवद्वाच्यम् । नवरं मोहनीयस्य चत्वारि बन्धस्थानानि चतुस्त्रिद्व्येकरूपाणि न भवन्तीति । नाम्नो बन्धस्थानभङ्गकयन्त्राणि प्राक्सामान्य-बन्धस्थानोक्तान्यत्र वाच्यानीति ॥

॥ वेदत्रिके बन्धप्रकृतियन्त्रम् ॥

गुणस्था०	ज्ञाना०	दर्शना०	वेदनीय	मोहनीय	आयुः	नाम	गोत्र	अन्तराय	सर्वाग्रम्
ओषे	५	९	२	२६	४	६७	२	५	१२०
मिथ्यात्वे	५	९	२	२६	४	६४	२	५	११७
सास्वादने	५	९	२	२४	३	५१	२	५	१०१
मिश्रे	५	६	२	१९	०	३६	१	५	७४
अविरते	५	६	२	१९	२	३७	१	५	७७
देशविरते	५	६	२	१५	१	३२	१	५	६७
प्रमत्ते	५	६	२	११	१	३२	१	५	६३
अप्रमत्ते	५	६	१	९	१-०	३१	१	५	५८-५९
अपूर्वक० प्र०	५	६	१	९	०	३१	१	५	५८
अ० २-६ भा०	५	४	१	९	०	३१	१	५	५६
अ० ७ भा०	५	४	१	९	०	१	१	५	२६
अनिवृत्तिप्र०	५	४	१	५	०	१	१	५	२२

॥ वेदत्रिकबन्धस्थानयन्त्रकम् ॥

गुणस्था०	ज्ञाना०	दर्शना०	वेदनीय	मोहनीय	आयुः	नाम	गोत्र	अन्तराय
ओषे	१	३	२	६	४	८	२	१
मिथ्या०	१	१	२	१	४	६	२	१

सास्वा०	१	१	२	१	३	३	२	१
मिथे	१	१	२	१	०	२	१	१
अभिरत०	१	१	२	१	२	३	१	१
देशाभिरतौ	१	१	२	१	१	२	१	१
प्रमत्ते	१	१	२	१	१	२	१	१
अप्रमत्ते	१	१	१	१	१-०	४	१	१
अपूर्वक०	१	२	१	१	०	५	१	१
अनिवृ०	१	१	१	१	०	१	१	१

॥ अथ कषायमार्गणायां बन्धादीनि ॥

कषायमार्गणायामनन्तानुबन्धिचतुष्के ओधे, मिथ्यात्वे च जिनाहारकद्विकवर्जं सप्तद-
शाग्रशतम्, सास्वादने च नरकत्रिकजातिस्थावरचतुष्कहुण्डकातपसेवार्त्तनपुंसकमिथ्यात्व-
वर्जमेकाग्रशतं बन्धे प्राप्यते ।

॥ अनन्तानुबन्धिचतुष्के बन्धप्रकृतीनां यन्त्रम् ॥

गुणस्था०	ज्ञाना०	दर्शना०	वेदनीय	मोहनीय	आयुः	नाम	गोत्र	अन्त०	सर्वा०
ओधे, मिथ्यात्वे च	५	९	२	२६	४	६४	२	५	११७
सास्वादने	५	९	२	२४	३	५१	२	५	१०१

अनन्तानुबन्धिचतुष्के मिथ्यात्वद्विके ज्ञानावरणान्तराययोः पञ्चप्रकृत्यात्मकं, दर्शना-
वरणस्य नवप्रकृत्यात्मकं, वेदनीयगोत्रयोश्चैकैकप्रकृत्यात्मके द्वे द्वे बन्धस्थाने भवतः । मोह-
नीयस्य मिथ्यात्वे द्वाविंशतिप्रकृत्यात्मकं, सास्वादने चैकविंशतिप्रकृत्यात्मकं बन्धस्थानं
भवति । नाम्नो मिथ्यात्वे त्रयोविंशतिपञ्चविंशतिषड्विंशत्यष्टाविंशत्येकोनत्रिंशत्त्रिंशद्द्रुपाणि
षट् । सास्वादने, बन्धस्थानान्यष्टाविंशत्येकोनत्रिंशत्त्रिंशद्द्रुपाणि त्रीणि बन्धस्थानानि भवन्ति ।

॥ अनन्तानुबन्धिचतुष्के बन्धस्थानयन्त्रकम् ॥

गुणस्था०	ज्ञाना०	दर्शना०	वेदनीय	मोहनीय	आयुः	नाम	गोत्र	अन्तराय
ओधे	१	१	२	२	४	६	२	१

मिथ्यात्वे	१	१	२	१	४	६	२	१
सास्वादने	१	१	२	१	३	३	२	१

नास्रो बन्धस्थाने भङ्गा उच्यन्ते-तत्र सामान्ये, मिथ्यादृष्टौ च त्रयोविंशतिबन्धे चत्वारः, पञ्चविंशतौ पञ्चविंशतिः, षड्विंशतौ षोडश, अष्टाविंशतौ नव, एकोनत्रिंशति चतुर्विंशतिः विकलाक्षप्रायोग्याः, पञ्चाक्षतिर्यक्प्रायोग्याण्यष्टाधिकषट्चत्वारिंशच्छतानि, मनुजप्रायोग्याणि चाप्यष्टाधिकषट्चत्वारिंशच्छतानि भवन्ति । सर्वसंख्ययैकोनत्रिंशति चत्वारिंशदधिकानि द्वानवतिशतानि भवन्ति । त्रिंशति द्वात्रिंशदधिकानि षट्चत्वारिंशच्छतानि भवन्ति । सर्वाणि त्रयोदश सहस्राणि नवशतानि षड्विंशत्यधिकानि भवन्ति । सास्वादने त्रीणि बन्धस्थानानि भवन्ति, तद्यथा-अष्टाविंशतिरेकोनत्रिंशत्त्रिंशदिति । तत्राष्टाविंशतावष्टावेकोनत्रिंशति चतुष्पष्टिशतानि त्रिंशति च द्वात्रिंशच्छतानि, सर्वसंख्ययाष्टाधिकषण्णवतिशतानि भवन्ति ।

॥ अ० चतुष्के ओघे, मिथ्या० च ब० भङ्गयन्त्रम् ॥ सर्वाग्रम् १३९२६

बन्ध० भङ्ग०	कस्य प्रा०	बन्धकाः	बन्ध० भङ्ग०	कस्य प्रा०	बन्धकाः		
२३	४	अपर्याप्तैकाक्षप्रा० ४	तिर्यग्मनुजाः	२८	९	देवप्रा० ८	तिर्यग्मनुजाः
२५	२५	अप० विक० प्रा० ३	„	२९	९२४०	नरकप्रा० १	„
		अप० पं० ति० प्रा० १	„			देवप्रा० ८	„
		अप० मनुष्यप्रा० १	„			प० विक० प्रा० २४	„
३५	२०	प० ए० प्रा० सूक्ष्मसाधा० ४	„	३०	४६३२	प० पं० ति० प्रा० ४६०८	चतुर्गतिकाः
		„ सू० प्रलेकाभ्यां ४	„			„ नरप्रा० ४६०८	„
		„ बादरसा०भ्यां ४	„			प० वि० प्रा० २४	तिर्यग्नराः
		„ बादरप्र०भ्यां ८	नरकवर्जत्रि०			„ प० ति० प्रा० ४६०८	चतुर्गतिकाः
२६	१६	प० ए० प्रा० भा० शोता० १६	तिर्यग्मनुजाः				

। सास्वादने भङ्गयन्त्रम् । ९६०८

बन्ध०	भङ्ग०	कस्य प्रा०	बन्धकाः
२८	८	देवप्रा० ८	तियंनराः
२९	६४००	प०पं०ति०प्रा० ३२००	चतुर्गंतिकाः
		,, नरप्रा० ३२००	,,
३०	३२००	प० पं० ति०प्रा० ३२००	,,

अप्रत्याख्यानकषायचतुष्के ओषे आहार-
कद्विकवर्जमष्टादशप्रशतं बन्धे प्राप्यते, मि-
थ्यात्वे सप्तदशप्रशतं, सास्वादने एकाप्रश-
तं, मिश्रे चतुःसप्ततिः, अविरते च सप्तस-
प्ततिर्भवति । प्रत्याख्यानचतुष्केऽपि चतुर्षु
गुणस्थानेष्वप्रत्याख्यानकषायवद्द्रष्टव्यम् ।
देशविरते पुनः सप्तषष्टिरिति । नाम्नो बन्ध-
स्थानानां, बन्धस्थानभङ्गानां च यन्त्रानात्वं
तद् यन्त्रतोऽवलोकनीयम् ।

॥ अप्रत्या० ४ कस्य गुण० चतुष्के, प्रत्याख्या० ४ कस्य च गुण० पञ्चके बन्धपकृतियन्त्रम् ॥

गुणस्था०	ज्ञाना०	दर्शना०	वेदनीय	मोहनीय	आयुः	नाम	गोत्र	अन्तराय	सर्वाग्रम्
ओषे	५	९	२	२६	४	६५	२	५	११८
मिथ्यात्वे	५	९	२	२६	४	६४	२	५	११७
सास्वादने	५	९	२	२४	३	५१	२	५	१०१
मिश्रे	५	६	२	१९	०	३६	१	५	७४
अविरते	५	६	२	१९	२	३७	१	५	७७
देशविरते	५	६	२	१५	१	३२	१	५	६७

॥ ४ अप्रत्या० गुणस्थानचतुष्के, ४ प्रत्याख्या० गुणस्थानपञ्चके च बन्धस्थानानां यन्त्रम् ॥

बन्धस्थानानि	ज्ञाना०	दर्शना०	वेदनीय	मोहनीय	आयुः	नाम	गोत्र	अन्तराय
ओषे	१	२	२	३-४	४	६	२	१
मिथ्यात्वे	१	१	२	१	४	६	२	१
सास्वादने	१	१	२	१	३	३	२	१
मिश्रे	१	१	२	१	०	२	१	१
अविरते	१	१	२	१	२	३	१	१
देशविरते	१	१	२	१	१	२	१	१

। प्र० चतुष्के ओघतो भ० य० । स० १३९६२ । मिथ्यादृष्टौ भङ्गयन्त्रम् । सर्वा० १३९४६

बन्ध०	भङ्ग०	कस्य प्रा० कति भङ्गाः	बन्धकाः
२३	४	अप० ए० प्रा० ४	तिर्यग्नराः
२५	२५	अप० विक० प्रा० ३	„
		अप० पं० ति० प्रा० १	„
		„ मनुष्यप्रा० १	„
२५	२०	प० ए० प्रा० सूक्ष्मसा० भ्यां ४	„
		„ सू० प्रत्येकाभ्यां ४	„
		„ बादरसा० भ्यां ४	„
		„ „ प्र० भ्यां ८	नारकवर्जाः
२६	१६	प० ए० प्रा० आतपोद्यो० १६	„
२८	९	देवप्रा० ८	तिर्यग्नराः
		नरकप्रा० १	„
२९	९२४८	प० पं० ति० ४६०८	चतुर्ग०
		„ मनु० प्रा० ४६०८	„
		„ विक० प्रा० २४	तिर्यग्नराः
		देवप्रा० ८	सम्य० नराः
३०	४६४०	प० ति० प्रा० ४६०८	चतुर्ग०
		„ विक० प्रा० २४	तिर्यग्नराः
		„ मनु० प्रा० ८	सम्य० देवना०

बन्ध०	भङ्ग०	कस्य प्रा० कति भङ्गाः	बन्धकाः
२३	४	अप० ए० प्रा० ४	तिर्यग्नराः
२५	२५	अप० विक० प्रा० ३	„
		„ पं० ति० प्रा० १	„
		„ मनुजप्रा० १	„
२५	२०	प० ए० प्रा० सूक्ष्मसा० भ्यां ४	„
		„ सूक्ष्मप्र० भ्यां ४	„
		„ बादरसा० भ्यां ४	„
		„ बादरप्र० भ्यां ८	नारकवर्जाः
२६	१६	„ आतपेनोद्योतेन च १६	„
२८	९	देवप्रा० ८	तिर्यग्नराः
		नरकप्रा० १	„
२९	९२४०	प० विक० प्रा० २४	„
		„ पं० ति० प्रा० ४६०८	चतुर्गति०
		„ मनु० प्रा० ४६०८	„
३०	४६३२	प० विक० प्रा० २४	तिर्यग्नराः
		„ पं० ति० प्रा० ४६०८	चतुर्गति०

। सा० नास्रो ब० भङ्गयन्त्रम् । सर्वाग्रं ९६०८

बन्ध-स्था०	भङ्ग-सं०	कस्य प्रा०	बन्धकाः
२८	८	देवप्रा० ८	तिर्यग्नराः
२९	६४००	प० पं० ति० नरप्रा० ६४००	चतुर्गति०
३०	३२००	„ ति० प्रा० ३२००	„

संक्र० द्वि० ७

। मिश्रे नास्रो ब० भङ्गयन्त्रम् । सर्वाग्रं १६

बन्ध-स्था०	भङ्ग-सं०	कस्य प्रा०	बन्धकाः
२८	८	देवप्रा० ८	तिर्यग्नराः
२९	८	मनुजप्रा० ८	देवनारकाः

अविरतौ नाम्नो ब० भङ्गयन्त्रम् । सर्वाग्रं ३२ देशविरतौ नाम्नो ब० भङ्गयन्त्रम् स० १६

ध०	भङ्ग०	कस्य प्रा०	बन्धकाः
२८	८	देवप्रा०	८ तिर्यग्तराः
२९	१६	॥	८ मनुजाः
		प० मनु० प्रा०	८ देवनारकाः
३०	८	॥	८

बन्ध- स्था०	भङ्ग- सं०	कस्य प्रा०	बन्धकाः
२८- २९	८-८	देव प्रा०	८-८ मनुजाः

यत्र गुणस्थाने या या ओघे बन्धप्रकृतयो भवन्ति तत्र तत्र तास्ताः प्रकृतयो वक्तव्याः । बन्धस्थानानि नाम्नो बन्धस्थानभङ्गाश्चौघोक्ता एव वक्तव्या इति समाप्तं कषायद्वारम् ॥

॥ अथ ज्ञानद्वारे बन्धादिविचारः ॥

ज्ञानद्वारेऽज्ञानत्रिके मत्यज्ञानश्रुताज्ञानविभङ्गरूपे मिथ्यात्वसास्वादनमिश्ररूपाणि त्रीणि गुणस्थानानि भवन्ति । मिश्रदृष्टेश्च यद्यपि “मीसंमि वामिस्सं” इति वचनात् ज्ञानव्यामिश्राण्यज्ञानानि प्राप्यन्ते न शुद्धान्यज्ञानानि तथापि तान्यज्ञानान्येव यथावस्थितवस्तुतत्त्वनिर्णयाभावात् । अन्ये पुनराहुः—“यद्यपि न तदानीं वस्तुतत्त्वनिर्णयस्तथापि न तान्यज्ञानान्येव, सम्यग्ज्ञानलेशव्यामिश्रत्वात्, तदुक्तम्—“मिध्याधिकस्य मिश्रदृष्टेरज्ञानबाहुल्यं सम्यक्त्वाधिकस्य पुनः सम्यग्ज्ञानबाहुल्यम्” इति ।

हरिभद्रकृतषडशीतिवृत्तौ तु—“यदभिप्रायेण त्रीणि गुणस्थानानि भवन्ति तेषामयमाशयः—“यदुत मिश्रदृष्टेर्व्यामिश्रज्ञानान्यप्यज्ञानान्येव, यथावस्थिततत्त्वनिर्णयाभावात्, अतस्त्रीण्यपि गुणस्थानान्यत्राज्ञानत्रिके भवन्तीति । यदभिप्रायेण च द्वे गुणस्थानके भवतस्तेषामिदमाकृतम्—“यदुत मिश्रदृष्टेः किञ्चित्सम्यग्प्रपत्वात्तज्ज्ञानानि किञ्चित्कलुषाण्यपि सम्यग्ज्ञानान्येव, अतोऽज्ञानत्रये द्वे एव गुणस्थानके भवतः, आहैवं तर्हि सासादनस्यापि सम्यग्दृष्टित्वेन तदवबोधस्यापि ज्ञानरूपत्वात्कथमज्ञानत्रये सासादनगुणस्थानकसंभवः ? इति, सत्यमेतत् नवरं तज्ज्ञानस्थानन्तानुबन्धिप्रथमकषायोदयेनातिदूषितत्वाद्ज्ञानमेवेति भावः” इति ।

तत्रौघे मिथ्यात्वे च सप्तदशाग्रशतं, सास्वादाने एकाग्रशतं, मिश्रे च चतुस्सप्ततिरिति गुणस्थानत्रिके बन्धप्रकृतयो वेदितव्याः ।

॥ गुणस्थानत्रिके अज्ञानत्रिकबन्धप्रकृतियन्त्रम् ॥

गुणस्था०	ज्ञाना०	दर्शना०	वेदनीय	मोहनीय	आयुः	नाम	गोत्र	अन्तराय	सर्वाग्रम्
ओ०, मि० च	५	९	२	२६	४	६४	२	५	११७
सास्वादाने	५	९	२	२४	३	५१	२	५	१०१
मिश्रे	५	६	१	१९	०	३६	१	६	७४

ज्ञानावरणान्तराययोः पञ्चप्रकृत्यात्मकं, दर्शनावरणीयस्य नवप्रकृत्यात्मकं, षट्प्रकृत्यात्मकं च, वेदनीयस्य सातारूपमसातारूपं च, मोहनीयस्य द्वाविंशत्येकविंशतिसप्तदशरूपाणि त्रीणि, आयुषश्चत्वारि, नाम्नस्त्रयोविंशतिपञ्चविंशतिषड्विंशत्यष्टाविंशत्येकोनत्रिंशत्रिंशद्रूपाणि षट्, गोत्रस्योच्चैर्गोत्ररूपं, नीचगोत्ररूपं च बन्धस्थानानि भवन्ति । गुणस्थानवर्तिबन्धस्थानानि यन्नतोऽवलोकनीयानि नाम्नो बन्धस्थानभङ्गास्तु तिर्यग्गतिवद्वाच्याः ।

॥ गुणस्थानत्रिके अज्ञानत्रिकबन्धस्थानयन्त्रकम् ॥

गुणस्था०	ज्ञाना०	दर्शना०	वेदनीय	मोहनीय	आयुः	नाम	गोत्र	अन्तराय
ओघे	१	२	२	३	४	६	२	१
मिथ्यात्वे	१	१	२	१	४	६	२	१
सास्वादने	१	१	२	१	३	३	२	१
मिश्रे	१	१	२	१	०	२	१	१

तथा मतिज्ञानादित्रिके सम्यग्दृष्ट्यादीनि क्षीणमोहपर्यवसानानि गुणस्थानानि नव भवन्ति । सयोग्ययोगिकेवलगुणस्थानद्विकं तु न संभवत्येव, मत्यादिव्यवच्छेदेनैव केवलज्ञानस्य प्रादुर्भावात्, “नष्टमि उ छाउमत्थिए नाणे” इति वचनप्रामाण्यात् । ननु यदि मतिज्ञानादीनि स्वस्वावरणक्षयोपशमभावेऽपि प्रादुर्भवन्ति तर्हि निःशेषतः स्वस्वावरणक्षये सुतरां भवेयुः, चारित्रपरिणामवत्, तत्कथं तदानीं तेषामभावः ? तदुक्तं—“आवरणदेसविगमे जाइं विज्जंति मइसुयाईणि । आवरण सव्वविगमे कह ताइं न होंति जीवस्स ॥” इति चेद् ? अत्रोच्यते—इह यथा सहस्रभानोरूपचितघनपटलान्तरितस्यावान्तरालावस्थितकटककुट्याद्यावरणविवरप्रविष्टः प्रकाशो घटपटादीन् प्रकाशयति, तथा केवलज्ञानावरणावृत्तस्य केवलज्ञानस्यापान्तरालमतिज्ञानाद्यावरणक्षयोपशमरूपविवरविनिर्गतः प्रकाशो जीवादीन् प्रकाशयति, स च तथा प्रकाशयन् मतिज्ञानमित्यादि लक्षणं तत्तत्क्षयोपशमानुरूपमभिधानमुद्ब्रूहति, ततो यथा सकलघनपटलकटककुट्याद्यावरणापगमे स तथाविधः प्रकाशः सहस्रभानोरस्पष्टरूपो न भवति, किन्तु सर्वात्मना स्फुटरूपोऽन्य एव, तथेहापि सकलकेवलज्ञानावरणमतिज्ञानाद्यावरणविलयेन न तथाविधो मतिज्ञानादिसंज्ञितः केवलज्ञानस्य प्रकाशो भवति, किन्तु सर्वात्मना यथावस्थितं वस्तु परिच्छिन्दन् परिस्फुटरूपोऽन्य एवेत्यदोषः, तदुक्तं—“कडविवरागयकिरणा मेहंतरियस्स जेह दिणेसस्स । ते कडमेहावगमे न होंति जह तह इमाइपि ॥१॥” इति । अन्ये पुनराहुः—‘सन्ध्येव मतिज्ञानादीन्यपि सयोगिकेवलत्यादौ, केवलमफलत्वात् सन्त्यपि तदानीं न विवक्ष्यन्ते, यथा सूर्योदये नक्षत्रादीनि, तदुक्तम्—“अण्णे आभिणिबोहियणाणाईणि वि जिणस्स विज्जंति । अफलाणि य सूरुदये जहेव णक्खत्तमाईणि ॥१॥” इति । तत्र सामान्येन मतिज्ञाना-

दित्रिके एकोनाशीतिर्बन्धे प्राप्यते । अविरतसम्यग्दृष्टौ सप्तसप्ततिं बध्नाति । देशविरतौ सप्तषष्टिं बध्नाति । प्रमत्ते त्रिषष्टिं बध्नाति । अप्रमत्ते एकोनषष्टिरष्टपञ्चाशद्वा बन्धे भवति । अपूर्वकरणे प्रथमभागेऽष्टपञ्चाशत् भवति । अपूर्वकरणद्वितीयादिभागपञ्चके षट्पञ्चाशद्भवति । सप्तमभागे षड्विंशतिं बध्नाति । अनिवृत्तिकरणप्रथमभागे द्वाविंशतिर्द्वितीयभागे एकविंशतिस्तृतीयभागे विंशतिश्चतुर्थभागे एकोनविंशतिः पञ्चमभागे चाष्टादश बन्धे प्राप्यन्ते । सूक्ष्मसम्पराये सप्तदश भवन्ति । उपशान्तादिद्विके सातारूपामेकामेव बध्नातीति ।

॥ मतिज्ञानादित्रिके बन्धप्रकृतियन्त्रम् ॥

गुणस्था०	ज्ञाना०	दर्शना०	वेदनीय	मोहनीय	आयुः	नाम	गोत्र	अन्तराय	सर्वाग्रम्
ओषे	५	६	२	१९	२	३९	१	५	७९
अविरते	५	६	२	१९	२	३७	१	५	७७
देशविरते	५	६	२	१५	१	३२	१	५	६७
प्रमत्ते	५	६	२	११	१	३२	१	५	६३
अप्रमत्ते	५	६	१	९	१-०	३१	१	५	५८-५९
अपूर्वक० प्र०	५	६	१	९	०	३१	१	५	५८
अपू० २-६	५	४	१	९	०	३१	१	५	५६
अपू० ७ आ०	५	४	१	९	०	१	१	५	२६
अनि० प्र०	५	४	१	५	०	१	१	५	२२
अनि० द्वि०	५	४	१	४	०	१	१	५	२१
अनि० तृ०	५	४	१	३	०	१	१	५	२०
अनि० च०	५	४	१	२	०	१	१	५	१९
अनि० पं०	५	४	१	१	०	१	१	५	१८
सूक्ष्मः	५	४	१	०	०	१	१	५	१७
उप० क्षी० च	०	०	१	०	०	०	०	०	१

अथ मतिज्ञानादित्रिके ज्ञानावरणान्तराययोः पञ्चप्रकृत्यात्मकं बन्धस्थानं सूक्ष्मसम्परायं यावद्भवति । दर्शनावरणस्य षट्प्रकृत्यात्मकमपूर्वकरणप्रथमभागं यावत् ततः परं चतुष्कं सूक्ष्मसम्परायं यावद्भवति । वेदनीयस्य द्वे बन्धस्थाने भवतः । तत्र प्रमत्तं यावद्द्वे भवतः । ततः क्षीणमोहं यावत्सातरूपमेकमेव भवति । मोहनीयस्याष्टौ बन्धस्थानानि भवन्ति तद्यथा-सप्तदश, त्रयोदश, नव, पञ्च, चतुः, त्रि, द्वि, एकरूपाणीति । तत्राविरते सप्तदशप्रकृत्यात्मकं, देशविरते त्रयोदशप्रकृत्यात्मकं, प्रमत्तादित्रिके नवप्रकृत्यात्मकं, अनिवृत्तिकरणे च पञ्चचतुस्त्रिद्व्येकप्रकृतिरूपाणि पञ्च बन्धस्थानानि भवन्ति । आयुषोऽविरतसम्यग्दृष्टौ द्वे बन्धस्थाने भवतः । देशविरत्यादित्रिके सुरायूरूपमेकमेव भवति । नाम्नः पञ्च बन्धस्थानानि भवन्ति । तत्राविरतसम्यग्दृष्टावष्टाविंशत्येकोनत्रिंशत्त्रिंशद्द्रूपाणि त्रीणि भवन्ति । देशविरतौ प्रमत्ते चाष्टाविंशत्येकोनत्रिंशद्द्रूपे द्वे भवतः । अप्रमत्तेऽष्टाविंशत्येकोनत्रिंशत्त्रिंशदेकत्रिंशद्द्रूपाणि चत्वारि भवन्ति । अपूर्वकरणेऽष्टाविंशत्येकोनत्रिंशत्त्रिंशदेकरूपाणि पञ्च भवन्ति । अनिवृत्तिकरणे सूक्ष्मसम्पराये च यशःकीर्तिरूपमेकमेव भवति । गोत्रस्याविरतसम्यग्दृष्ट्यादितः सूक्ष्मसम्परायं यावदुच्चगोत्ररूपमेकमेव बन्धस्थानं भवतीति ।

॥ मत्यादित्रिके बन्धस्थानयन्त्रम् ॥

गुणस्था०	ज्ञाना०	दर्शना०	वेदनीय	मोहनीय	आयुः	नाम	गोत्र	अन्तराय
ओषे	१	२	२	८	२	५	१	१
अविरते	१	१	२	१	२	३	१	१
देशविरते	१	१	२	१	१	२	१	१
प्रमत्ते	१	१	२	१	१	२	१	१
अप्रमत्ते	१	१	१	१	१-०	४	१	१
अपूर्वकरणे	१	२	१	१	०	५	१	१
अनिवृत्तिकरणे	१	१	१	५	०	१	१	१
सूक्ष्मसम्पराये	१	१	१	०	०	१	१	१
उ०, क्षी० च	०	०	१	०	०	०	०	१

मत्यादित्रिके नाम्नो भङ्गा लिख्यन्ते-तत्राष्टाविंशतावष्टौ, एकोनत्रिंशति षोडश, त्रिंशति अष्टौ, एकत्रिंशत्येकः, एकसिंश्च बन्धस्थान एकः, एवं सर्वेऽपि पञ्चत्रिंशद्भवन्ति । तत्रावि-

रत्सम्यग्दृष्टावष्टाविंशतावष्टौ देवप्रायोग्याः, जिननामयुते एकोनत्रिंशति चाष्टौ देवप्रायोग्याः, मनुजप्रायोग्याश्चाष्टौ, त्रिंशति च मनुजप्रायोग्या अष्टौ एवं सर्वे द्वात्रिंशद् भवन्ति ।

देशविरते द्वे बन्धस्थाने भवतस्तद्यथा—अष्टाविंशतिरेकोनत्रिंशच्चेति । तत्राष्टाविंशतावष्टावेकोनत्रिंशति चाष्टाविति । प्रमत्तगुणस्थानकेऽप्येवमेव, नवरमष्टाविंशतिबन्धका नरा एव, न तिर्यञ्चः, तेषां प्रमत्तगुणस्थानकाभावात् ।

अप्रमत्ते चत्वारि बन्धस्थानानि भवन्ति, तद्यथा—अष्टाविंशतिरेकोनत्रिंशत्रिंशदेकत्रिंशच्चेति । चतुर्ष्वपि बन्धस्थानेष्वेकैक एव भङ्गः, सर्वे चत्वारः । एवमपूर्वकरणे पञ्च बन्धस्थानानि भवन्ति, चत्वार्यप्रमत्तोक्तानि, पञ्चमं त्वेकं यशःकीर्तिरूपं भवति । भङ्गाः पञ्च भवन्ति । अनिवृत्तिकरणे सूक्ष्मसम्पराये चैकं यशःकीर्तिरूपं बन्धस्थानं, भङ्गश्चैकैको भवति । मत्स्यादित्रिकस्याविरतौ नाम्नो व० भ० ३२ । । देशविरते नाम्नो व० भङ्गयन्त्रकम् । १६

बन्ध- स्था०	भङ्ग- सं०	कस्य प्रा०	बन्धका०
२८	८	देवप्रायोग्याः	८ तिर्यङ्गराः
२९	१६	”	८ मनुजाः
		मनुजप्रा०	८ देवनारकाः
३०	८	”	८ ”

। प्रमत्ते नाम्नो व० भङ्गयन्त्रम् । १६

बन्ध- स्था०	भङ्ग- सं०	कस्य प्रा०	बन्धकाः
२८	८	देवप्रा०	८-८ मनुजाः
२९	८		

। अनिवृत्तिक०, सूक्ष्मस० च व० भङ्ग० ।

बन्ध- स्था०	भङ्ग- सं०	कस्य प्रा० क० भङ्गाः	बन्धकाः
१	१	०	मनुजाः

थमभागे द्वाविंशतिः, द्वितीये एकविंशतिः, तृतीये विंशतिः, चतुर्थे एकोनविंशतिः, पञ्चमे चाष्टादश । सूक्ष्मसम्पराये सप्तदश । उपशान्ते क्षीणे च सातारूपैकैव बन्धप्रकृतिर्भवति । केवलज्ञाने सयोमिनि सातारूपैकैव प्रकृतिर्बध्यते, सैव च बन्धस्थानमपि भवति । मनः-पर्यवज्ञाने ज्ञानावरणान्तराययोः पञ्च प्रकृतिरूपं सूक्ष्मसम्परायं यावत् बन्धस्थानं भवति ।

बन्ध- स्था०	भङ्ग- सं०	कस्य कति भङ्गाः	बन्धकाः
२८	८	देवप्रायोग्याः ८	तिर्यङ्गराः
२९	८	”	नराः

। अप्रमत्ते अपूर्वे च नाम्नो व० भङ्गय० । ४-५

बन्ध- स्था०	भङ्ग- सं०	कस्य प्रा०	बन्धकाः
२८	१	देवप्रायोग्यः १	मनुजाः
२९	१	” १	”
३०	१	” १	”
३१	१	” १	”
१	१	” १	”

मनःपर्यवज्ञाने ओघेन पञ्चषष्टिर्बन्धे प्राप्यते । प्रमत्ते त्रिषष्टिः, अप्रमत्ते एकोनषष्टि-रष्टपञ्चाशद्वा, अपूर्वकरणे प्रथमभागेऽष्टपञ्चाशत्, द्वितीयादिपञ्चभागे षट्पञ्चाशत्, सप्तमे च षड्विंशतिः । अनिवृत्तिकरणप्र-

दर्शनावरणस्य षट् प्रकृतिरूपमपूर्वकरणप्रथमभागं यावत्, ततश्च चतुष्करूपं सूक्ष्मसम्परायं यावत् भवति । वेदनीयस्य प्रमत्ते सातारूपमसातारूपं च भवति । अप्रमत्तादौ सातारूपमेव भवति । मोहनीयस्य षड् बन्धस्थानानि भवन्ति, तद्यथा—नव, पञ्च, चतस्रः, तिस्रः, द्वे, एका चेति । तत्र नवप्रकृत्यात्मकं प्रमत्तेऽप्रमत्तेऽपूर्वकरणे च भवति । शेषाणि पञ्चानिवृत्तिकरणे भवन्ति । आयुषि देवायूरूपमेकं बन्धस्थानं प्रमत्ते भवति, अप्रमत्ते च वा भवति । नाम्नः पञ्च बन्धस्थानानि भवन्ति, तद्यथा—अष्टाविंशतिरेकोनत्रिंशत्त्रिंशदेकत्रिंशदेकप्रकृत्यात्मकं चेति । तत्र प्रमत्तेऽष्टाविंशत्येकोनत्रिंशद्रूपे द्वे भवतः, ते च देवप्रायोग्ये, भङ्गा अत्र षोडश भवन्ति । अप्रमत्ते एकं प्रकृतिरूपं बन्धस्थानं विहाय शेषाणि चत्वारि देवप्रायोग्याणि भवन्ति, भङ्गाश्च चत्वारो भवन्ति । अपूर्वकरणे पञ्चापि भवन्ति, भङ्गाश्च पञ्च । अनिवृत्तिकरणे, सूक्ष्मसम्पराये चैकप्रकृतिरूपमेकमेव, भङ्गश्च एको भवति । गोत्रस्योच्चैर्गोत्ररूपमेकमेव बन्धस्थानं भवति, तदेवं ज्ञानमार्गणोक्तेति ॥

॥ मनःपर्यवज्ञाने बन्धप्रकृतिभङ्गयन्त्रम् ॥

गुणस्था०	ज्ञानाव०	दर्शना०	वेदनीय	मोहनीय	आयुः	नाम	गोत्र	अन्तराय	सर्वाग्रम्
ओषे	५	६	२	११	१	३४	१	५	६५
प्रमत्ते	५	६	२	११	१	३२	१	५	६३
अप्रमत्ते	५	६	१	९	१-०	३१	१	५	५८-५९
अपू० प्र०	५	६	१	९	०	३१	१	५	५८
अपू. २-६ भागे	५	४	१	९	०	३१	१	५	५६
अपू० स० भागे	५	४	१	९	०	१	१	५	२६
अनि० प्र०	५	४	१	५	०	१	१	५	२२
अनि० द्वि०	५	४	१	४	०	१	१	५	२१
अनि० तृ०	५	४	१	३	०	१	१	५	२०
अनि० च०	५	४	१	२	०	१	१	५	१९
अनि० पं०	५	४	१	१	०	१	१	५	१८
सूक्ष्मसम्पराये	५	४	१	०	०	१	१	५	१७
उप०, क्षी० च	०	०	१	०	०	०	०	०	१

॥ मनःपर्यवज्ञाने बन्धस्थानयन्त्रम् ॥

गुणस्था०	ज्ञाना०	दर्शना०	वेदनीय	मोहनीय	आयुः	नाम	गोत्र	अन्तराय
ओघे	१	२	२	६	१	५	१	१
प्रमत्ते	१	१	२	१	१	२	१	१
अप्रमत्ते	१	१	१	१	१-०	४	१	१
अपूर्वकरणे	१	२	१	१	०	५	१	१
अनिवृत्तिकरणे	१	१	१	५	०	१	१	१
सूक्ष्मसम्प०	१	१	१	०	०	१	१	१
उप०, क्षी० च	०	०	१	०	०	०	०	०

। मनःपर्यवे प्रमत्ते ना० व० भङ्गयन्त्रम् । १६ । अनिवृत्तिक० सूक्ष्म० च नाम्नो ।

बन्ध- स्था०	भङ्ग- सं०	कस्य प्रा० कति भङ्गाः	बन्धकाः
२८	८	देवप्रायोग्याः	८-८
२९	८		मनुजाः

बन्ध- स्था०	भङ्ग- सं०	कस्य प्रा० कति भङ्गाः	बन्धकाः
१	१	०	मनुजाः

। अप्रमत्ते, अपूर्वे च । ४-५

बन्ध- स्था०	भङ्ग- सं०	कस्य प्रा० कति भङ्गाः	बन्धकाः
२८	१	देवप्रायोग्याः	१
२९	१	”	”
३०	१	”	”
३१	१	”	”
१	१	”	”

॥ अथ संयममार्गणायां बन्धादिविचारः ॥

तत्र बन्धप्रकृतय उच्यन्ते-अविरतिचारित्रे सामान्येनाष्टादशाधिकशतं बध्नाति । तत्र मिथ्यादृष्टौ सप्तदशोत्तरशतं सास्वादने एकोत्तरशतं, मिश्रे चतुःसप्ततिः, अविरतसम्यग्दृष्टौ च सप्तसप्ततिः प्रकृतयो बन्धे प्राप्यन्ते । देश-विरतौ सप्तषष्टिः प्राप्यते । सामायिकच्छेदो-

पस्थापनीययोः सामान्येन पञ्चषष्टिः-प्रमत्ते त्रिषष्टिः, अप्रमत्ते एकोनषष्टिरष्टपञ्चाशद्वा, अपूर्वकरणप्रथमभागेऽष्टपञ्चाशत्, द्वितीयादिपञ्चके षट्पञ्चाशत्, सप्तमे च षड्विंशतिः, अनिवृत्तिकरणे प्रथमभागे द्वाविंशतिः, द्वितीयभागे एकविंशतिः, तृतीयभागे विंशतिः, चतुर्थे एकोनविंशतिः, पञ्चमे चाष्टादश बन्धे प्राप्यन्ते इति । परिहारविशुद्धौ सामान्येन पञ्चषष्टिः बन्धे प्राप्यते, प्रमत्ते त्रिषष्टिरप्रमत्ते एकोनषष्टिरष्टपञ्चाशद्वेति । सूक्ष्मसम्पराये च सप्तदश बध्नन्ति । यथाख्यातचारित्रे गुणस्थानत्रयेऽपि सातारूपैकैव प्रकृतिर्बध्यत इति । यथाख्यातचारित्रे गुणस्थानत्रिकेऽपि सातारूपमेकमेव बन्धस्थानं भवति । सूक्ष्मसम्पराये ज्ञानावरणान्तराययोः पञ्चप्रकृतिरूपमेकं बन्धस्थानं, दर्शनावरणस्य चतुष्प्रकृतिरूपमेकं, वेदनीयस्य सातारूपं, गोत्रस्योच्चैर्गोत्ररूपं, नाम्नश्च यशःकीर्तिरूपं बन्धस्थानं भवति ।

यथाख्यातचारित्रे नाम्नो भङ्गा न सन्ति, सूक्ष्मसम्पराये चैको भङ्गो भवति । सामायिकादि-
द्विके ज्ञानावरणान्तराययोः पञ्चप्रकृतिरूपमेकं बन्धस्थानं गुणस्थानचतुष्के भवति, दर्शना-
वरणस्य षड्मपूर्वप्रथमभागं यावत्, चतुष्कं द्वितीयभागादारभ्य बादरसम्परायं यावद्भ-
वति, वेदनीयस्य च सातासातरूपे द्वे प्रमत्तं यावत्, अप्रमत्तादनिवृत्तिं यावच्च सातरूपं
भवति । मोहनीयस्य षड् बन्धस्थानानि भवन्ति-प्रमत्तादित्रिके नवप्रकृतिरूपम्, अनिवृ-
त्तिकरणे च पञ्चचतुस्त्रिद्वेकरूपाणि पञ्च भवन्ति । आयुष एकं प्रमत्ते भवति, अप्रमत्ते तु
भाज्यम् । नाम्नः पञ्च बन्धस्थानानि भवन्ति, तद्यथा-प्रमत्ते अष्टाविंशत्येकोनत्रिंशद्रूपे द्वे
देवप्रायोग्ये भवतः, भङ्गाश्च षोडश भवन्ति । अप्रमत्ते चत्वारि देवप्रायोग्याणि-अष्टाविंश-
त्येकोनत्रिंशत्रिंशदेकत्रिंशद्रूपाणि भवन्ति, भङ्गाश्चत्वारः । अपूर्वकरणे पञ्च, तत्र चत्वारि अप्र-
मत्तोक्तानि, यशोरूपं चैकमेवं पञ्च भवन्ति, अत्र भङ्गा अपि पञ्च । अनिवृत्तिकरणे च यशःकी-
र्त्तिरूपमेकं बन्धस्थानं भवति भङ्गश्चैकः । गोत्रकर्मणि सर्वत्रोच्चैर्गोत्ररूपमेकं बन्धस्थानं भ-
वति । परिहारविशुद्धिके बन्धस्थानानि प्रमत्ताप्रमत्तयोः सामायिकचारित्रवद्वाच्यानि, नाम्नो
भङ्गा अपि तथैव वाच्याः । देशविरतौ ज्ञानावरणदर्शनावरणमोहायुर्गोत्रान्तरायाणामेकैकं
बन्धस्थानं भवति । वेदनीयस्य द्वे बन्धस्थाने भवतः । नाम्नश्चाष्टाविंशत्येकोनत्रिंशद्रूपे द्वे
भवतः, भङ्गाश्च देवप्रायोग्याः षोडश भवन्ति । अविरतिचारित्रेऽप्रत्याख्यानकषायवद्बन्ध-
स्थानानि नाम्नो भङ्गाश्च वाच्या इत्युक्ता संयममार्गणा ॥

॥ अविरतमार्गणायां बन्धप्रकृतियन्त्रम् ॥

गुणस्था०	ज्ञाना०	दर्शना०	वेदनीय	मोहनीय	आयुः	नाम	गोत्र	अन्तराय	सर्वाग्रम्
ओषे	५	९	२	२६	४	६५	२	५	११८
मिथ्यात्वे	५	९	२	२६	४	६४	२	५	११७
सास्वादने	५	९	२	२४	३	५१	२	५	१०१
मिश्रे	५	६	२	१९	०	३६	१	५	४४
अविरतस०	५	६	२	१९	२	३७	१	५	७१

॥ अविरतौ बन्धस्थानयन्त्रम् ।

बन्धस्थानानि	ज्ञाना०	दर्शना०	वेदनीय	मोहनीय	आयुः	नाम	गोत्र	अन्तराय
ओषे	१	२	२	३	४	६	२	१
मिथ्यात्वे	१	१	२	१	४	६	२	१
सास्वादने	१	१	२	१	३	३	२	१
मिश्रे	१	१	२	१	०	२	१	१
अविरतस०	१	१	२	१	२	३	१	१

। अवि० ओ० मि० च नाम्नो भं० । ओघे
स० १३९४२, मिथ्यादृष्टौ स० १३९२६

बन्ध- स्था०	भङ्ग- सं०	कस्य प्रा० कति भङ्गाः	बन्धकाः
२३	४	अप० ए० प्रा० ४	तिर्यग्भराः
२५	२५	अप० विक० ति० म० प्रा० ५	"
		प० ए० प्रा० सूक्ष्मसा० ४	"
		" सूक्ष्मप्र० ४	"
		" बादरसा० ४	"
		" ,, प्रत्येकाम्याम् ८	नरकवर्जत्रि०
२६	१६	" आ० उद्योतेन च १६	"
२८	९	देवप्रा० ८	तिर्यग्भराः
		नरकप्रा० १	"
२९	१२४८ मिथ्या- ९२४०	प० विक० प्रा० २४	"
		प०प० ति० प्रा० ४६०८	चातुर्गतिकाः
		" मनुजप्रा० ४६०८	"
		देवप्रा० ८—मिथ्यादृष्टौ न	सम्य० नराः
३०	४६४० मिथ्या ४६३२	प० विक० प्रा० २४	तिर्यग्भराः
		" ति० प्रा० ४६०८	चतुर्ग०
		मनुजप्रा० ८	सम्य० देवना- रकाः
		पृते मिथ्यादृष्टौ न भवन्ति	

। साखादने नाम्नो वं० भं० । स० ९६०८

बन्ध- स्था०	भङ्ग- सं०	कस्य प्रा०	बन्धकाः
२८	८	देवप्रा० ८	तिर्यग्भराः
२९	६४००	प० ति० प्रा० ३२००	चतुर्ग०
		प० मनु० प्रा० ३२००	"
३०	३२००	प० तिर्यक्प्रा० "	"

। मिश्रे नाम्नो वं० भं० । स० १६

बन्ध- स्था०	भङ्ग- सं०	कस्य प्रा०	बन्धकाः
२८	८	देवप्रा०	तिर्यग्भराः
२९	८	प० ८ मनुजप्रा० ८	देवना०

। अविस० नाम्नो वं० भं० । स० ३२

बन्ध- स्था०	भङ्ग- सं०	कस्य प्रा०	बन्धकाः
२८	८	देवप्रा० ८	तिर्यग्भराः
२९	१६	" ८	मनुजा०
		म० प्रा० ८	देवना०
३०	८	" "	"

॥ देशविरते नाम्नो वं० भं० ॥ स० १६

बन्ध- स्था०	भङ्ग- सं०	कस्य प्रा०	बन्धकाः
२८	८	देवप्रा० ८	तिर्यग्भराः
२९	८	" "	मनुजाः

सामायिकादिसंयमत्रिके प्रमत्तगु० । स० १६

बन्ध- स्था०	भङ्ग- सं०	कस्य प्रा०	बन्धकाः
२८	८-८	देवप्रायोग्याः ८-८	मनुजाः

सामा० संयमत्रिके अप्रमत्ते भङ्ग० । स० ४

बन्ध- स्था०	भङ्ग- सं०	कस्य प्रा०	बन्धकाः
२८	४	देवप्रा०	
२९	४	१-१-१-१	मनुजाः
३०	४		
३१	४		

।सामायिकच्छेदोपस्थापनीययोरपू०।स० ५ ।सामा० छेदोपस्थापनीययोरनिवृत्तिक० ।

बन्ध- स्था०	भङ्ग- सं०	कस्य प्रा०	बन्धकाः
२८	१	देवप्रा०	मनुजाः
२९	१	१-१-१-१	
३०	१		
३१	१		
१	१	०	”

बन्ध- स्था०	भङ्ग- सं०	कस्य प्रा०	बन्धकाः
१	१	१	मनुजाः

। सूक्ष्मसम्परायचारित्रे तदेव गुण० ।

बन्ध- स्था०	भङ्ग- सं०	कस्य प्रा०	बन्धकाः
१	१	१	मनुजाः

॥ अथ दर्शनमार्गणायां बन्धादिविचारः ॥

दर्शनमार्गणायामचक्षुश्चुर्दर्शनयोर्मिथ्यात्वादीनि द्वादशगुणस्थानानि भवन्ति । तत्र बन्धप्रकृतयो बन्धस्थानानि नाम्नो बन्धस्थानभङ्गा यन्त्राणि च गुणस्थानोक्तानुसारेणात्र परिभावनीयानि । अवधिदर्शने मिथ्यात्वादीनि क्षीणमोहपर्यन्तानि द्वादश भवन्तीति प्रज्ञापनाभिप्रायः, तथा च तत्सूत्रम्—“ओहिदंसणअणागारोवओगउत्ता णं भंते ! किं नाणी अन्नाणी ?, गोयमा ! णाणी वि अण्णाणी वि । जइ नाणी ते अत्थेगइया तिण्णाणी अत्थेगइया चउण्णाणी । जे तिण्णाणी ते आभिणिबोहियणाणी, सुयणाणी, ओहिणाणी । जे चउणाणी ते आभिणिबोहियणाणी, सुयणाणी, ओहिणाणी, मणपज्जवणाणी । जे अण्णाणी ते णियमा मइअण्णाणी, सुयअण्णाणी, विभंगणाणी” इति । अत्र हि येऽज्ञानिनस्ते मिथ्यादृष्टय एव, मिथ्यादृष्टीनां च सूत्रे साक्षादेवावधिदर्शनं प्रतिपादितम्, स एव विभङ्गज्ञानी यदा सासादनभावे मिश्रभावे वा वर्त्तते तदानीं च तत्राप्यवधिदर्शनं प्राप्यत इति । षडशीतावविरतसम्यग्दृष्ट्यादीनि नवगुणस्थानान्युक्तानि तथा च तत्पाठः—“मइसुयओहिदुगे नव” इति । यत्त्ववधिदर्शनं कुतश्चिदभिप्रायाद्विशिष्टश्रुतविदो मिथ्यादृष्ट्यादीनां नेच्छन्ति तन्मतमाश्रित्याचार्येणापि तत्तेषां नेष्टमिति मलयगिरिवृत्तौ । ततः प्रज्ञापनाभिप्रायेण गुणस्थानोक्तं बन्धादिकं वाच्यम् । मतिज्ञानवद्वा मतान्तरेण वाच्यम् । केवलदर्शने केवलज्ञानवद्वाच्यमित्युक्तं दर्शनद्वारम् ॥

॥ अथ लेश्यासु बन्धप्रकृत्यादिकमुच्यते ॥

तत्र सामान्येनाद्यलेश्यात्रिके वर्तमाना जीवा आहारकद्विकोनं विंशत्युत्तरशतमेवाष्टादशाधिकशतं बध्नन्ति, आहारकद्विकस्य शुभलेश्याभिर्बध्यमानत्वात् । मिथ्यादृष्टौ तीर्थकरोनं सप्तदशाप्रशतं भवति । सास्वादाने एकोत्तरशतं बध्नाति । मिश्रे चतुस्सप्ततिर्बन्धे प्राप्यते । अविरतसम्यग्दृष्टौ सप्तसप्ततिर्बध्यते ।

॥ ओघलेख्यात्रिके बन्धप्रकृतियन्त्रम् ॥

गुणस्था०	ज्ञाना०	दर्शना०	वेदनीय	मोहनीय	आयुः	नाम	गोत्र	अन्तराय	सर्वाग्रम्
ओघे	५	९	२	२६	४	६५	२	५	११८
मिथ्यात्वे	५	९	२	२६	४	६४	२	५	११७
सास्वादने	५	९	२	२४	३	५१	२	५	१०१
मिश्रे	५	६	२	१९	०	३६	१	५	७४
अविरते	५	६	२	१९	२	३७	१	५	७७

अथ कृष्णालेख्यात्रिके बन्धस्थानान्युच्यन्ते—तत्र ज्ञानावरणान्तराययोः पञ्चप्रकृत्यात्मकमेकमेव बन्धस्थानं भवति । दर्शनावरणीयस्य नवप्रकृत्यात्मकं षट्प्रकृत्यात्मकं च, तत्र नवप्रकृत्यात्मकमाद्यगुणस्थानद्विके भवति, षट्प्रकृत्यात्मकं च मिश्रद्विके भवति । वेदनीयस्य द्वे बन्धस्थाने भवतः, तथा च चतुर्षु गुणस्थानेषु परावर्त्तमानतया द्वे अपि भवतः । आयुषश्चत्वारि बन्धस्थानानि भवन्ति, तत्र मिथ्यादृष्टौ चत्वार्यपि भवन्ति, सास्वादनसम्यग्दृष्टौ नारकायुर्वर्जानि त्रीणि भवन्ति, मिश्रआयुषो बन्धाभावात् भवति बन्धस्थानम्, अविरतसम्यग्दृष्टौ च देवमनुजायूरूपे द्वे बन्धस्थाने भवतः । नाम्नो बन्धस्थानानि षट् भवन्ति, तद्यथा—त्रयोविंशतिः, पञ्चविंशतिः, षड्विंशतिः, अष्टाविंशतिः, एकोनत्रिंशत्, त्रिंशदिति । तत्र मिथ्यादृष्टौ षडपि भवन्ति, सास्वादानेऽष्टाविंशत्यादीनि त्रीणि भवन्ति, मिश्रेऽष्टाविंशत्येकोनत्रिंशदिति द्वे, अविरतसम्यग्दृष्टौ चाष्टाविंशत्येकोनत्रिंशद्रूपे द्वे कृष्णलेख्यावतां भवतः, त्रिंशत्प्रकृत्यात्मकं तु बन्धस्थानं न भवति, कृष्णलेख्यावत्सु नारकदेवेषु जिननाम्नो बन्धाभावात्, कापोतनीललेख्यावत्सु नारकेषु जिननाम्नो बन्धसद्भावात् तत्र त्रिंशत्प्रकृत्यात्मकं बन्धस्थानमपि भवति । मोहनीयस्य त्रीणि बन्धस्थानानि भवन्ति, तद्यथा—द्वाविंशतिरेकविंशतिः सप्तदशेति । तत्र द्वाविंशतिर्मिथ्यादृष्टावेकविंशतिः सास्वादनसम्यग्दृष्टौ मिश्रेऽविरतसम्यग्दृष्टौ च सप्तदशप्रकृत्यात्मकं बन्धस्थानं भवति । गोत्रस्य द्वे बन्धस्थाने भवतः, तत्र मिथ्यादृष्टौ सास्वादनसम्यग्दृष्टौ च द्वे द्वे भवतः, परावर्त्तमानबन्धात्, मिश्रद्विके चोच्चैर्गोत्ररूपमेकमेव भवति ।

॥ कृष्णलेख्यायां नीलकापोतयोश्च बन्धस्थानयन्त्रम् ॥

गुणस्था०	ज्ञाना०	दर्शना०	वेदनीय	मोहनीय	आयुः	नाम	गोत्र	अन्तराय
ओघे	१	२	२	३	४	६	२	१
मिथ्यात्वे	१	१	२	१	४	६	२	१

सास्वादने	१	१	२	१	३	३	२	१
मिश्रे	१	१	२	१	०	२	१	१
अविरते	१	१	२	१	२	२-३	१	१

अथ नाम्नो बन्धस्थानभङ्गा उच्यन्ते-तत्रौघे त्रयोविंशतौ चत्वारः, पञ्चविंशतौ पञ्चविंशतिः, षड्विंशतौ षोडश, अष्टाविंशतौ नव, एकोनत्रिंशदष्टचत्वारिंशदधिकानि द्वानवतिशतानि, त्रिंशति च कृष्णलेख्यावत्सु द्वात्रिंशदधिकानि षट्चत्वारिंशच्छतानि, नीलकापोतलेख्यावत्सु तु चत्वारिंशदधिकानि षट्चत्वारिंशच्छतानि भवन्ति, तत्र जिननामसत्कबन्धसंभवात् । मिथ्यादृष्टौ पुनरेकोनत्रिंशति चत्वारिंशदधिकानि द्वानवतिशतानि भवन्ति, त्रिंशति च द्वात्रिंशदधिकानि षट्चत्वारिंशच्छतानि भवन्ति । सास्वादने अष्टाधिकषण्णवतिशतानि भवन्ति । मिश्रे षोडश भवन्ति । अविरते कृष्णलेख्यावत्सु चतुर्विंशतिः, नीलकापोतवत्सु च द्वात्रिंशद्भवतीति ।

। कृष्ण० यामोघे मि० च वं० भङ्गयन्त्रम् ।
सर्वाग्रम् १३९३४, मिथ्यात्वे स० १३९२६

॥ सास्वादने नाम्नो वं० भङ्गयन्त्रम् ॥ स० ९६०८

बन्ध-स्था०	भङ्ग-सं०	कस्य प्रा० कति भङ्गाः	बन्धकाः
२३	४	अप० ए० प्रा० ४	तिर्यङ्गराः
२५	२५	„ विक० ति० म० प्रा० ५	„
		प० ए० सूक्ष्मसा०भ्याम् ४	„
		„ „ प्र० भ्याम् ४	„
		„ बादरसा० भ्याम् ४	„
२६	१६	„ „ प्रत्येकाभ्याम् ८	नारकवर्जं०
२६	१६	„ भा० उद्योतेन च० १६	„
२८	९	देवप्रा० ८	तिर्यङ्गराः
		नरकप्रा० १	„
२९	९२४८	प० विक० प्रा० २४	„
		„ पं० ति० प्रा० ४६०८	चतुर्गं०
		„ म० प्रा० ४६०८	„
३०	४६३२	देवप्रा० (न मिथ्यात्वे) ८	सम्यं नराः
३०	४६३२	प० विक० प्रा० २४	तिर्यङ्गराः
		प० ति० प्रा० ४६०८	चतुर्गं०

बन्ध-स्था०	भङ्ग-सं०	कस्य प्रा०	बन्धकाः
२८	८	देवप्रा० ८	तिर्यङ्गराः
२९	६४००	प० ति० नरप्रा०श्च ६४००	चतुर्गं०
३०	३२००	„ तिर्यकप्रा० ३२००	„

॥ मिश्रे नाम्नो वं० भङ्गयन्त्रम् ॥ स० १६

बन्ध-स्था०	भङ्ग-सं०	कस्य प्रा०	बन्धकाः
२८	८	देवप्रा० ८	तिर्यङ्गराः
२९	८	मनुजप्रा० ८	देवनारकाः

॥ अविरतौ वं० भङ्गयन्त्रम् ॥ सर्वाग्रम् । २४

बन्ध-स्था०	भङ्ग-सं०	कस्य प्रा०	बन्धकाः
२८	८	देवप्रा० ८	तिर्यङ्गराः
२९	१६	„ ८	नराः
		मनुजप्रा० ८	नारकदेवाः

एवं नीलकापोतलेश्ययोरपि यन्त्रकाणि कृष्णलेश्यावद्वाच्यानि, नवरमोघयन्त्रके तुर्यगुणस्थानयन्त्रके च जिननामयुतत्रिंशत्प्रकृतिबन्धसत्का अष्टौ भङ्गा अत्राधिका वाच्या इति ।

तथा तेजोलेश्यावान् सामान्येनैकादशाग्रशतं बध्नाति, अशुभलेश्याप्रत्ययनरकत्रिक-सूक्ष्मत्रिकविकलाक्षत्रिकबन्धाभावात् । मिथ्यादृष्टौ आहारकद्विकजिनवर्जमष्टाग्रशतं बन्धे भवति । सास्वादने एकोत्तरशतम्, मिश्रे चतुस्सप्ततिम्, अविरतसम्यग्दृष्टौ सप्तसप्ततिम्, देशविरतौ सप्तषष्टिम्, प्रमत्ते त्रिषष्टिम्, अप्रमत्ते चैकोनषष्टिमष्टपञ्चाशद्वा बध्नातीति ।

॥ तेजोलेश्यायां बन्धप्रकृतियन्त्रम् ॥

गुणस्था०	ज्ञाना०	दर्शना०	वेदनीय	मोहनीय	आयुः	नाम	गोत्र	अन्त०	सर्वाग्रम्
ओघे	५	९	२	२६	३	५९	२	५	१११
मिथ्यात्वे	५	९	२	२६	३	५६	२	५	१०८
सास्वादने	५	९	२	२४	३	५१	२	५	१०१
मिश्रे	५	६	२	१९	०	३६	१	५	७४
अविरते	५	६	२	१९	२	३७	१	५	७७
देशविरतौ	५	६	२	१५	१	३२	१	५	६७
प्रमत्ते	५	६	२	११	१	३२	१	५	६३
अप्रमत्ते	५	६	१	९	१-०	३१	१	५	५९-५८

अथ तेजोलेश्यायां बन्धस्थानान्युच्यन्ते-तत्र ज्ञानावरणान्तराययोः सप्तस्वपि गुणस्थानेषु पञ्चप्रकृत्यात्मकमेकमेव बन्धस्थानं भवति । वेदनीयस्य प्रमत्तगुणस्थानं यावत् द्वे बन्धस्थाने भवतः परावर्त्तमानत्वात्, अप्रमत्ते च सातरूपमेकमेव बन्धस्थानं भवति । दर्शनावरणीयस्य सामान्येन द्वे बन्धस्थाने भवतस्तद्यथा-नवप्रकृत्यात्मकं षट्प्रकृत्यात्मकं च, तत्र नवप्रकृत्यात्मकं प्रथमगुणस्थानद्विकं यावद् भवति, मिश्रगुणस्थानादारभ्याप्रमत्तं यावच्च षट्प्रकृत्यात्मकं भवति । मोहनीयस्य पञ्च बन्धस्थानानि भवन्ति, तद्यथा-द्वाविंशतिरेकविंशतिः सप्तदश त्रयोदशैकादशेति । तत्र मिथ्यादृष्टौ द्वाविंशतिरूपं सास्वादने एकविंशतिरूपं मिश्रेऽविरतसम्यग्दृष्टौ च सप्तदशप्रकृतिरूपं देशविरतौ त्रयोदशप्रकृतिरूपं प्रमत्ताप्रमत्तयोश्चैकादशप्रकृतिरूपं बन्धस्थानं भवति । गोत्रस्य प्रथमद्वितीयगुणस्थानयोर्द्वे बन्धस्थाने भवतः, परावर्त्तमानत्वात्, मिश्रगुणस्थानादारभ्याप्रमत्तगुणस्थानं यावदुच्चगोत्ररूपमेकमेव बन्धस्थानं भवति । आयुषि बन्धस्थानानि नरकायुर्वर्जानि त्रीणि

भवन्ति । नाम्नः षट् बन्धस्थानानि भवन्ति, तद्यथा-पञ्चविंशतिः षड्विंशतिरष्टाविंशतिरेको-
नत्रिंशत्रिंशदेकत्रिंशदिति । तत्र मिथ्यादृष्टौ पञ्चविंशत्यादीनि पञ्च भवन्ति, सास्वादनेऽष्टा-
विंशत्येकोनत्रिंशत्रिंशद्रूपाणि त्रीणि भवन्ति, मिश्रेऽष्टाविंशत्येकोनत्रिंशद्रूपे द्वे भवतः,
अविरतसम्यग्दृष्टावष्टाविंशत्येकोनत्रिंशत्रिंशद्रूपाणि त्रीणि भवन्ति, देशविरतौ प्रमत्ते चा-
ष्टाविंशत्येकोनत्रिंशद्रूपे द्वे भवतः, अप्रमत्ते चाष्टाविंशत्येकोनत्रिंशत्रिंशदेकत्रिंशद्रूपाणि च-
त्वारि भवन्ति । नाम्नो भङ्गा उच्यन्ते-तत्र पञ्चविंशतौ पर्याप्तवादर्प्रत्येकप्रायोग्या अष्टौ,
षड्विंशतौ षोडश, अष्टाविंशतावष्ट, एकोनत्रिंशति चतुर्विंशत्यधिकानि द्वानवतिशतानि,
त्रिंशति च सप्तदशाधिकषट्चत्वारिंशच्छतानि भवन्ति । एकत्रिंशति चैको भवतीति ।

॥ तेजोलेख्यायां बन्धस्थानयन्त्रम् ॥

गुणस्था०	ज्ञाना०	दर्शना०	वेदनीय	मोहनीय	आयुः	नाम	गोत्र	अन्तराय
ओघे	१	२	२	५	३	६	२	१
मिथ्यात्वे	१	१	२	१	३	५	२	१
सास्वादने	१	१	२	१	३	३	२	१
मिश्रे	१	१	२	१	०	२	१	१
अविरते	१	१	२	१	२	३	१	१
देशविरतौ	१	१	२	१	१	२	१	१
प्रमत्ते	१	१	२	१	१	२	१	१
अप्रमत्ते	१	१	१	१	१-०	४	१	१

॥ तेजोलेख्यायामोघे भं० यं० ॥ स० १३८७४

बन्ध- स्था०	भङ्ग- सं०	कस्य प्रा०	बन्धकाः	बन्ध- स्था०	भङ्ग- सं०	कस्य प्रा०	बन्धकाः
२५	८	५० बा० प्रत्येके० प्रा० ८	नारकवर्जाः			देवप्रा०	८ सम्य० नराः
२६	१६	„ आ० उद्योतेन च १६	„	३०	४६१७	५० ति० पं० प्रा० ४६०८	नरकवर्जास्त्रि०
२८	८	देवप्रा० ८	तिर्यङ्गराः			„ म० प्रा० ८	देवाः
						देवप्रा० १	अप्र० मुनयः
२९	९२२४	५० ति० पं० प्रा० ४६०८	नारकवर्जा०	३१	१	„	१
		„ म० प्रा० ४६०८	„				„

॥ मिथ्यादृष्टौ तेजो० बं० भं० ॥ सं० १३८५६ ॥ अविरतौ बन्धस्थानभङ्गयन्त्रम् ॥ सं० ३२

बन्ध- स्था०	भङ्ग- सं०	कस्य प्रा० किय०	बन्धकाः
२५	८	प० बा० प्र० ए० प्रा० ८	ना० वर्जाः
२६	१६	,, आ० उद्योतेन च १६	,,
२८	८	देवप्रा० ८	तिर्यग्भराः
२९	२२१६	प० ति० पं० प्रा० ४६०८	नारकवर्जा०
		,, मनु० प्रा० ४६०८	,,
३०	४६०८	प० ति० पं० प्रा० ४६०८	,,

बन्ध- स्था०	भङ्ग- सं०	कस्य प्रा०	बन्धकाः
२८	८	देव प्रा० ८	तिर्यग्भराः
२९	१६	,, ८	मनुजाः
		मनुजप्रा० ८	देवाः
३०	८	,, ८	,,

॥ देशविरतौ प्रमत्ते च भङ्गयन्त्रम् ॥ सं० १६

॥ सास्वादाने भङ्गयन्त्रम् ॥ सं० ९६०८

बन्ध- स्था०	भङ्ग- सं०	कस्य प्रा० किय०	बन्धकाः
२८	८	देवप्रा० ८	तिर्यग्भराः
२९	६४००	प० ति० प्रा० ३२००	नारकवर्जास्त्रि०
		मनु० प्रा० ३२००	,,
३०	३२००	पं० ति० प्रा० ३२००	,,

बन्ध- स्था०	भङ्ग- सं०	कस्य प्रा०	बन्धकाः
२८	८	देवप्रा०	तिर्यग्भराः
२९	८	,,	मनुजाः

॥ अप्रमत्ते नाम्नो भङ्गयन्त्रम् ॥ सर्वाग्रम् ४

॥ मिश्रे भङ्गयन्त्रम् ॥ सर्वाग्रम् १६

बन्ध- स्था०	भङ्ग- सं०	कस्य प्रा०	बन्धकाः
२८	८	देवप्रा० ८	तिर्यग्भराः
२९	८	मनुजप्रा० ८	देवाः

बन्ध- स्था०	भङ्ग- सं०	कस्य प्रा०	बन्धकाः
२८	१	देवप्रायोग्याः १-१-१-१	मनुजाः
२९	१		
३०	१		
३१	१		

॥ पद्मलेश्यायां बन्धप्रकृतियन्त्रम् ॥

गुणस्था०	ज्ञाना०	दर्शना०	वेदनीय	मोहनीय	आयुः	नाम	गोत्र	अन्तरा०	सर्वाग्रम्
ओषे	५	९	२	२६	३	५६	२	५	१०८
मिथ्यादृष्टा	५	९	२	२६	३	५३	२	५	१०५
सास्वादाने	५	९	२	२४	३	५१	२	५	१०१

मिश्रे	५	६	२	१९	०	३६	१	५	७४
अविरते	५	६	२	१९	२	३७	१	५	७७
देशविरते	५	६	२	१५	१	३२	१	५	६७
प्रमत्ते	५	६	२	११	१	३२	१	५	६३
अप्रमत्ते	५	६	१	९	१-०	३१	१	५	५९-५८

तथा पद्मलेख्यावदां नरकत्रिकस्थावरचतुष्कजातिचतुष्कातपवर्जं विंशत्युत्तरशतमेवाष्टाधिकशतं सामान्येन बध्यते । मिथ्यादृष्टौ जिनाहारकद्विकवर्जं पञ्चोत्तरशतं सास्वादन एकोत्तरशतं मिश्रे चतुस्सप्ततिरविरते सप्तसप्ततिः देशविरते सप्तषष्टिः प्रमत्ते त्रिषष्टिरप्रमत्त एकोनषष्टिरष्टपञ्चाशद्वा बध्यते । यन्त्रं च यथोपरि द्रष्टव्यम् ।

बन्धस्थानानि च सप्तानां कर्मणां तेजोलेख्यावद्वाच्यानि । नाम्नश्चत्वारि बन्धस्थानानि भवन्ति, तद्यथा—अष्टाविंशतिरेकोनत्रिंशद्विंशदेकत्रिंशदिति । मिथ्यादृष्टौ सास्वादने चैकत्रिंशद्वर्जानि त्रीणि भवन्ति । मिश्र अष्टाविंशत्येकोनत्रिंशद्रूपे द्वे भवतः । अविरतसम्यग्दृष्टावष्टाविंशत्येकोनत्रिंशद्विंशद्रूपाणि त्रीणि भवन्ति । देशविरते प्रमत्ते चाष्टाविंशत्येकोनत्रिंशद्रूपे द्वे भवतः । अप्रमत्त अष्टाविंशत्येकोनत्रिंशद्विंशदेकत्रिंशद्रूपाणि चत्वारि भवन्ति । एकेन्द्रियप्रायोग्यचतुर्विंशतिवर्जास्तेजोलेख्योक्ताः सर्वेऽपि शेषा भङ्गा वाच्या इति ।

॥ पद्मलेख्यायां बन्धस्थानयन्त्रम् ॥

गुणस्था०	ज्ञाना०	दर्शना०	वेदनीय	मोहनीय	आयुः	नाम	गोत्र	अन्तराय
ओषे	१	२	२	५	३	४	२	१
मिथ्यादृष्टौ	१	१	२	१	३	३	२	१
सास्वादने	१	१	२	१	३	३	२	१
मिश्रे	१	१	२	१	०	२	१	१
अविरते	१	१	२	१	२	३	१	१
देशविरते	१	१	२	१	१	२	१	१
प्रमत्ते	१	१	२	१	१	२	१	१
अप्रमत्ते	१	१	१	१	१-०	४	१	१

॥ पद्मलेख्यायां नाम्नो ब० भ० । स० १३८५०

॥ पद्मलेख्यायां मिश्रदृष्टौ ॥ १६

बन्ध- स्था०	भङ्ग- सं०	कस्य प्रा० किय०	बन्धकाः
२८	८	देवप्रा० ८	तिर्यग्भराः
२९	९२२४	प० पं० ति० प्रा० ४६०८	नारकवर्जा- स्त्रिग०
		„ मनुष्यप्रा० ४६०८	„
		देवप्रायोव्याः ८	सम्ब० म०
३०	४६१०	प० पं० ति० प्रा० ४६०८	नारकवर्जा- स्त्रिग०
		प० मनु० प्रा० ८	स० देवाः
		देवप्रा० १	अप्र०मुनयः
३१	१	„ १	„

बन्ध- स्था०	भङ्ग- सं०	कस्य प्रा०	बन्धकाः
२८	८	देवप्रा० ८	तिर्यग्भराः
२९	८	मनुजप्रा० ८	देवाः

॥ पद्मलेख्यायामविरतसम्यग्दृष्टौ ॥ स० ३२

बन्ध- स्था०	भङ्ग- सं०	कस्य प्रा० कति भङ्गाः	बन्धकाः
२८	८	देवप्रायोव्याः ८	तिर्यग्भराः
२९	१६	„ ८	मनुजाः
		मनुजप्रा० ८	देवाः
३०	८	„ ८	„

॥ पद्मलेख्यायां मिथ्यादृष्टौ ॥ १३८३२

बन्ध- स्था०	भङ्ग- सं०	कस्य प्रा०	बन्धकाः
२८	८	देवप्रा० ८	तिर्यग्भराः
२९	९२१६	प० ति० प्रा० ४६०८	नारकवर्जास्त्रि.
		प० मनु० प्रा० ४६०८	„
३०	४६०८	प० ति० प्रा० ४६०८	„

॥ पद्मले० देशविरतौ प्रमत्ते च ॥

बन्ध- स्था०	भङ्ग- सं०	कस्य प्रा०	बन्धकाः
२८	८-८	देव प्रा० ८-८	तिर्यग्भराः
२९			मनुजाः

॥ पद्म० सास्वादनसम्यग्दृष्टौ ॥ ९६०८

बन्ध- स्था०	भङ्ग- सं०	कस्य प्रा०	बन्धकाः
२८	८	देवप्रा० ८	तिर्यग्भराः
२९	६४००	प० पं० ति० प्रा० ३२००	नारकवर्जास्त्रि.
		„ म० प्रा० ३२००	„
३०	३२००	प० ति० प्रा० ३२००	„

॥ पद्मलेख्यायामप्रमत्ते ॥ स० ४

बन्ध- स्था०	भङ्ग- सं०	कस्य प्रा० कति भङ्गाः	बन्धकाः
२८	१	देवप्रायोव्याः १	मनुजाः
२९	१	„ १	„
३०	१	„ १	„
३१	१	„ १	„

तथा शुक्ललेख्यावद्भिः सामान्येन चतुरप्रशतं बध्यते, नरकतिर्यग्गतिप्रायोग्यबन्धाभा-
वेन नरकत्रिकजातिचतुष्कस्थावरचतुष्कातपतिर्यक्त्रिकोद्योतरूपाणां प्रकृतीनां बन्धाभा-
वात् । मिथ्यात्वे आहारकद्विकजिननामवर्जमेकोत्तरशतं बध्यते । सास्वादने नपुंसकमिथ्या-
त्वहुण्डसेवार्शवर्जा सप्तनवतिः बध्यते । मिश्रादौ गुणस्थानोक्तौघबन्धो वक्तव्य इति । ननु

देवगतौ शुक्लेश्यावत्सु लान्तकशुक्रसहस्राण्यु देवेषु तिर्यक्त्रिकोद्योतरूपप्रकृतिचतुष्कं बन्धे उक्तमत्र तु नोक्तमिति कथं न विरोध इति चेत्?, सत्यम्, परं बन्धस्वामित्वे तयोक्तत्वेनास्माभिरपि तथैवोक्तम् । तथा च लेश्यामार्गणायां भावलेश्या विवक्षिता, देवगतौ च या शुक्लेश्या साऽवस्थिता द्रव्यरूपावसीयते । तत्र तिर्यग्गत्यादिचतुष्कप्रकृतिबन्धे न बन्ध इत्यस्माकमाभाति, तत्त्वं पुनस्तद्विदो विदन्तीति ।

॥ शुक्लेश्यायां बन्धप्रकृतिधन्त्रम् ॥

गुणस्था०	ज्ञाना०	दर्शना०	वेदनीय	मोहनीय	आयुः	नाम	गोत्र	अन्तराय	सर्वाङ्गम्
ओषे	५	९	२	२६	२	५३	२	५	१०४
मिथ्यात्वे	५	९	२	२६	२	५०	२	५	१०१
सास्वादने	५	९	२	२४	२	४८	२	५	९७
मिश्रे	५	६	२	१९	०	३६	१	५	७७
अविरते	५	६	२	१९	२	३७	१	५	७७
देशविरते	५	६	२	१५	१	३२	१	५	६७

एवं शेषं क्षीणमोहगुणस्थानपर्यन्तमौघिकयन्त्रवद्द्रष्टव्यम्

तथा शुक्लेश्यायां बन्धस्थानान्युच्यन्ते—आयुर्नामवर्जषण्णां कर्मणां त्रसकायवद्वन्धस्थानानि वाच्यानि । आयुषि देवमनुजायूरूपे द्वे बन्धस्थाने मिश्रगुणस्थानवर्जमिथ्यात्वाद्यविरतसम्यग्दृष्टिपर्यवसानेषु भवतः, देशविरत्यादित्रिके देवायूरूपमेकमेव बन्धस्थानं भवति, शेषगुणस्थानेष्वायुषो बन्ध एव नास्ति । नाम्नः पञ्च बन्धस्थानानि भवन्ति, तद्यथा—अष्टाविंशतिरेकोनत्रिंशत्रिंशदेकत्रिंशदेकप्रकृत्यात्मकं चेति । मिथ्यादृष्टावष्टाविंशत्येकोनत्रिंशद्रूपे द्वे बन्धस्थाने भवतः । सास्वादने मिश्रे चाष्टाविंशत्येकोनत्रिंशद्रूपे द्वे बन्धस्थाने भवतः । अविरतसम्यग्दृष्टावष्टाविंशत्येकोनत्रिंशत्रिंशद्रूपाणि त्रीणि भवन्ति । देशविरत्यादिद्विकेऽष्टाविंशत्येकोनत्रिंशद्रूपे द्वे बन्धस्थाने भवतः । अप्रमत्तेऽष्टाविंशत्यादीनि चत्वारि बन्धस्थानानि भवन्ति । अपूर्वकरणेऽष्टाविंशत्यादीनि पञ्च भवन्ति । अनिष्टिकरणे सूक्ष्मसम्पराये चैकप्रकृत्यात्मकमेकमेव बन्धस्थानं भवति । नाम्नो भङ्ग अष्टाविंशतावष्टावेकोनत्रिंशत्यष्टाधिकषट्चत्वारिंशच्छतानि त्रिंशति चाष्टौ भवन्ति । एकत्रिंशत्येकस्मिंश्चैकैको भङ्ग इत्येवमुक्ता लेश्यामार्गणा ॥

॥ शुक्लेश्यायां बन्धस्थानानां यन्त्रम् ॥

गुणस्था०	ज्ञाना०	दर्शना०	वेदनीय	मोहनीय	आयुः	नाम	गोत्र	अन्तराय
ओघे	१	३	२	१०	२	५	२	१
मिथ्यादृष्टौ	१	१	२	१	२	२	२	१
सास्वादने	१	१	२	१	२	२	२	१
मिथ्ये	१	१	२	१	०	२	१	१
अविरते	१	१	२	१	२	३	१	१
देशविरते प्रमत्ते च	१	१	२	१	१	२	१	१
अप्रमत्ते	१	१	१	१	१-०	४	१	१
अपूर्वकरणे	१	२	१	१	०	५	१	१
अभिवृत्तिकरणे	१	१	१	५	०	१	१	१
सूक्ष्मसम्पराये	१	१	१	०	०	१	१	१
उ० क्षी० च०	०	०	१	०	०	०	०	०

॥ ओघे शु० नाम्नो ब० स्था० भङ्ग० ॥ सं० ४६३५ ॥ शुक्लेश्यायां मिथ्यादृष्टौ ॥ सर्वा० ४६१६

बन्ध-स्था०	भङ्ग-सं०	कस्य प्रा०	बन्धकाः
२८	८	देवप्रा०	तिर्यग्पराः
२९	४६१६	प० म० प्रा० ४६०८	नरकवर्जत्रि०
		देवप्रा०	सम्य० म०
३०	९	देवप्रा०	अप्र० मुनयः
		मनुजप्रा०	सम्य० देवाः
३१	१	देवप्रा०	अ० मुनयः
	१	०	१

बन्ध-स्था०	भङ्ग-सं०	कस्य कति भङ्गाः	बन्धकाः
२८	८	देवप्रायोग्याः ८	तिर्यग्पराः
२९	४६०८	मनुजप्रा० ४६०८	नरकवर्जत्रि०

॥ सास्वादनसम्यग्दृष्टौ ॥ सं० ३२०८

बन्ध-स्था०	भङ्ग-सं०	कस्य प्रा० कति भङ्गाः	बन्धकाः
२८	८	देवप्रायोग्याः ८	तिर्यग्पराः
२९	३२००	मनुजप्रा० ८	नरकवर्जत्रि०

॥ मिश्रदृष्टौ ॥ स० १६

॥ प्रमत्ते ॥ स० १६

बन्ध- स्था०	भङ्ग- सं०	कस्य प्रा०	बन्धकाः
२८	८	देवप्रा०	८ तिर्यग्भराः
२९	८	मनुजप्रा०	८ देवाः

बन्ध- स्था०	भङ्ग- सं०	कस्य प्रा०	बन्धकाः
२८	८-८	देवप्रा०	८-८ नराः
२९	८-८	देवप्रा०	८-८ नराः

॥ अप्रमत्ते अपूर्वकरणे च ॥ ४-५

॥ अविरतसम्यग्दृष्टौ ॥ स० ३२

बन्ध- स्था०	भङ्ग- सं०	कस्य प्रा०	बन्धकाः
२८	८	देवप्रा०	८ तिर्यग्भराः
२९	१६	॥	८ मनुजाः
		मनुजप्रा०	८ देवाः
३०	८	॥	८ ॥

बन्ध- स्था०	भङ्ग- सं०	कस्य प्रा०	बन्धकाः
२८	१	देवप्रा०	१ नराः
२९	१	॥	१ ॥
३०	१	॥	१ ॥
३१	१	॥	१ ॥
१	१	॥	१ ॥

॥ देशविरतौ ॥ १६

बन्ध- स्था०	भङ्ग- सं०	कस्य प्रा०	बन्धकाः
२८	८	देवप्रा०	८ तिर्यग्भराः
२९	८	॥	८ नराः

॥ अनिवृत्तिकरणे सूक्ष्मसम्पराये च ॥

बन्ध- स्था०	भङ्ग- सं०	कस्य प्रा०	बन्धकाः
१	१	०	१ नराः

॥ अथ भव्यमार्गणाया विचारः क्रियते ॥

तत्र भव्ये बन्धप्रकृतयो बन्धस्थानानि नाम्नो बन्धस्थानभङ्गाश्चेति सर्वं पञ्चेन्द्रियवद्वाच्यम् । अभव्ये तु मिथ्यात्ववद् वाच्यमित्यल्पस्वातिरिक्तविषयत्वेन संक्षेपिता भव्यमार्गणा ॥

॥ अथ सम्यक्त्वमार्गणा उच्यते ॥

सम्यक्त्वमार्गणायामौपशमिकसम्यग्दृष्टौ सामान्येनाविरते चायुर्बन्धाभावात् बन्धे क्रमेण सत्तसप्ततिः पञ्चसप्ततिश्च भवति । देशविरते षट्षष्टिर्भवति । प्रमत्ते द्विषष्टिर्भवति । अप्रमत्तादिष्वोघबन्धो वक्तव्यः । तथा क्षायोपशमिकक्षायिकमार्गणयोः सामान्येनैकोनाशीतिः । अविरतसम्यग्दृष्ट्यादिषु स्वस्वौघोक्तो बन्धो वाच्यः । ननु क्षायिकसम्यग्दृष्टेः देशविरत्यादौ सुरायुषो बन्धः कथं संभवति ? न तावदेकभविकस्य तद्वन्धसंभवः, अबद्धायुष्कत्वेन क्षपकश्रेण्यारूढस्य तस्य केवलज्ञानोत्पत्तेः, नापि द्विभविकमाश्रित्य देवायुर्बन्धसंभवः क्षायिकसम्यग्दृष्टेः भवद्वयस्यासंभवात्, तथाहि—मिथ्यात्वक्षपणार्हः प्रथमसंहननी जिन-विहरणकालसंभवी वर्षाष्टकस्योपरि वर्तमानोऽबद्धायुष्को देवनारकबद्धायुष्को युगलिक-बद्धायुष्को वा मनुज एव नान्यगतिकः, तदुक्तं—“दंसणखवणस्सरिहो जिणकालीओ पुमडवा-सुवर्णि” इति पञ्चसंग्रहे, अस्या वृत्तिः—“दर्शनं मिथ्यात्वसम्यग्मिथ्यात्वसम्यक्त्वरूपं तस्य क्षपणा

तस्या अहो योग्यो 'जिनकालीओ' जिनविहरणकालसंभवी प्रथमसंहननी च 'पुम'ति मनुष्यगतौ वर्तमानो जीवो वर्षाष्टकस्योपरि वर्तमान" इत्युक्तशेषस्य मिथ्यात्वक्षपणानर्हत्वेन क्षायिकसम्यग्दृष्टेर्भवद्द्वयासंभवः । शेषभवत्रिकस्य तु सुरायुषो बन्धाभाव एव, चतुर्भविकस्य तु सुरायुषो बन्धसद्भावेऽपि युगलिकस्य देशविरत्यादिगुणस्थानाभावेन तत्र बन्धाभाव एव । पञ्चभवास्तु क्षायिकसम्यग्दृष्टेर्न संभवत्येव, उत्कृष्टतोऽपि भवचतुष्कस्य प्रतिपादनात्, तथा चोक्तं पञ्चसंग्रहे—“तद्वय चउत्थे तस्मि व भवंमि सिज्जंति दंसणे खीणे । जं देवनिरयसंखाउचरमदेहेसु ते होन्ति ॥ १ ॥” वृत्तिः—“तृतीये चतुर्थे तस्मिन् वा भवे क्षीणे दर्शने—दर्शनमोहनीये सिध्यन्ति जीवाः । कुत इत्याह—यद्यस्मात्कारणात्क्षीणसप्तका देवनारकाः संख्येयवर्षायुष्केषु भवन्ति—उत्पद्यन्ते । चरमदेहेषु वा भवन्ति—चरमदेहा वा भवन्ति । ततस्तृतीये चतुर्थे तस्मिन् वा भवे सिध्यन्तीत्युच्यते । इयमत्र भावना—देवगतौ बद्धायुष्कास्ते सप्तकस्य क्षयं कृत्वा देवेषु मध्ये उत्पद्यन्ते, ये तु नरकेषु बद्धायुष्कास्ते नरकेषु, ततो देवभवान्नरकभवाद्वा समागत्य मनुष्या भूत्वा मोक्षं यान्तीति तृतीयभवे सिध्यन्तीत्युच्यते । ये तु तिर्यङ्मनुष्येष्वसंख्येयवर्षायुष्केषु मध्ये बद्धायुष्कास्ते सप्तकक्षयं कृत्वा तन्मध्ये उत्पद्यन्ते । ततो देवेषु देवभवात्समागत्य मनुष्या भूत्वा मोक्षं यान्तीति चतुर्थे भवे सिध्यन्तीत्यभिधीयते । ये त्वबद्धायुष्काः सप्तकं क्षपयन्ति ते चरमदेहा उच्यन्ते । ते च सप्तकक्षयानन्तरं क्षपकश्रेणिमेव प्रतिपद्यन्ते इति तस्मिन्नेव भवे सिद्ध्यन्ति” इति चेत् ?, अत्रोच्यते, येषां पञ्च भवाः शेषा भवन्ति तेषां देशविरत्यादौ सुरायुषो बन्धसंभवो नान्येषामिति । तृतीयभवे चतुर्थभवे मोक्षगमनं तु प्रायोवृत्त्योक्तमित्यवसीयते, तेन केषाञ्चित् क्षायिकसम्यग्दृष्टीनां भवाः पञ्चेति स्वीकारे तु बन्धस्वामित्वोक्तो देशविरत्यादौ सुरायुर्बन्धोऽपि संगच्छते । भवपञ्चकास्वीकारे च क्षायिकसम्यग्दृष्टीनां दुःप्रसहकृष्णादीनां का गतिरिति वक्तव्यम् । न चैतत्स्वमनीषिकया विजृम्भितं, दुःप्रसहादीनां न्यायाचार्यैरपि पञ्च भवा उक्ताः, तदुक्तं कर्मप्रकृतिवृत्तौ—“इदं च प्रायोवृत्त्योक्तमिति संभाव्यते, यतः क्षीणसप्तकस्य कृष्णस्य पञ्चमभवेऽपि मोक्षगमनं श्रूयते, उक्तं च—“नरया तु नरभवस्मि देवो होऊण पंचमे कप्पे । तत्तो चुओ समाणो बारसमो अममतित्थयरो ॥ १ ॥” इति । इत्थमेव दुःप्रसहादीनामपि क्षायिकसम्यक्त्वमागमोक्तं युज्यत इति यथागमं विभावनीयम्” इति । मिश्रदृष्टौ चतुःसप्ततिः । सास्वादनसम्यग्दृष्टावेकोत्तरशतम् । मिथ्यादृष्टौ सप्तदशाप्रशतं बन्धे प्राप्यते । औपशमिकसम्यग्दृष्टौ मिश्रदृष्टौ चायुषो बन्धस्थानानि न सन्ति । शेषं सर्वं स्वस्वगुणस्थानोक्तमवसेयम् । नाम्नो बन्धस्थानभङ्गा उपशमसम्यग्दृष्टौ क्षायिकसम्यग्दृष्टौ च पञ्चत्रिंशत्पञ्चत्रिंशत् भवन्ति । क्षायोपशमिकसम्यग्दृष्टौ चतुस्त्रिंशद्भङ्गा भवन्ति । मिश्रदृष्टौ षोडश, सास्वादनेऽष्टाधिकषण्णवतिशतानि भवन्ति । मिथ्यादृष्टौ त्रयोदशसहस्राणि नवशतानि षड्विंशत्यधिकानि च । यन्त्राणि यथापूर्वं द्रष्टव्यानीति समाप्ता सम्यक्त्वमार्गणा ॥

॥ अथ सञ्ज्याहारकमार्गणे आरभ्येते ॥

सञ्ज्ञानि आहारके च बन्धादिकं सर्वं गुणस्थानोक्तबन्धवद्भाष्यम् । अजाह्यसकमार्गणाकं

कार्मणकाययोगवत्सर्वं वक्तव्यमिति । असञ्ज्ञिनि मिथ्यादृष्टौ सप्तदशोत्तरशतं सास्वादने चैकोत्तरशतं बन्धे प्राप्यत इति । यद्यपि सास्वादनेऽसञ्ज्ञिनि देवप्रायोग्यबन्धाभावेन देव-
त्रिकवैक्रियद्विकरूपप्रकृतिपञ्चकस्य बन्धो न संभवति, तथापि बन्धस्वामित्वे एकोत्तरशत-
स्योक्तत्वेनास्माभिरपि तथैवोक्तं तत्त्वं पुनः तद्विदो विदन्तीत्येवं द्वे अपि मार्गणे संक्षे-
पेण विचारिते । तत्समाप्तौ च मार्गणासु प्रारब्धो बन्धादिविचारोऽपि समाप्तिं प्राप्नोतीति
विज्ञेयं सुहृद्भिः स्वयम् ॥

अधुना मार्गणासु पतद्ग्रहप्रकृतय उच्यन्ते-तत्रायुषः पतद्ग्रहप्रकृतयो न वाच्याः
संक्रमाभावात् । मोहनीये सम्यक्त्वमिश्रयोः बन्धाभावेऽपि तयोः सम्यग्दृष्ट्यादौ पतद्ग्रहो
वक्तव्यः । उच्चगोत्रोद्बलनानन्तरं नीचगोत्रस्य बन्धसत्त्वेऽपि तस्योच्चगोत्रस्य पुनर्बन्धा-
भावात् प्रतिग्रहता न वाच्या, शेषं सर्वं प्रायेण बन्धसमं वक्तव्यमिति । तथा च नरकगति-
सामान्ये रत्नप्रभादित्रिके चौघे प्रतिग्रहप्रकृतीनां एकाग्रशतं भवति । मिथ्यात्वेऽष्टनवतिः ।
सास्वादने चतुर्नवतिः । मिश्रे सप्ततिः । अविरते च त्रिसप्ततिरिति । पङ्कादित्रिके ता एव
जिनविहीना बन्धप्रकृतयो वाच्या इति ।

॥ नरकगतिसामान्ये रत्नप्रभादित्रिके पङ्कादित्रिके च प्रतिग्रहप्रकृतियन्त्रम् ॥

गुणस्था०	ज्ञाना०	दर्शना०	वेदनीय	मोहनीय	नाम	गोत्र	अन्तराय	सर्वाग्रम्
ओघे	५	९	२	२८	५०-४९	२	५	१०१-१००
मिथ्यात्वे	५	९	२	२६	४९	२	५	९८
सास्वादने	५	९	२	२४	४७	२	५	९४
मिश्रे	५	६	२	१९	३२	१	५	७०
अविरते	५	६	२	२१	३३-३२	१	५	७३-७२

सप्तमावनावोघे शतं मिथ्यात्वे पञ्चनवतिः सास्वादने एकनवतिः मिश्रे सप्ततिरविरते
द्वासप्ततिश्चेति ।

॥ सप्तमावनौ प्रतिग्रहप्रकृतियन्त्रम् ॥

गुणस्था०	ज्ञाना०	दर्शना०	वेदनीय	मोहनीय	नाम	गोत्र	अन्तरा०	सर्वाग्रम्
ओघे	५	९	२	२८	४९	२	५	१००
मिथ्यात्वे	५	९	२	२१	४७	१	५	९५

सास्वादने	५	९	२	२४	४५	१	५	९१
मिश्रे	५	६	२	१९	३२	१	५	७०
अविरते	५	६	२	२१	३२	१	५	७२

प्रतिग्रहस्थानानि मोहनीयवर्जानां सप्तानां कर्मणां सर्वत्र बन्धस्थानवद्वाच्यानि । मोहनीयस्य प्रतिग्रहस्थानानि चत्वारि भवन्ति, तद्यथा—द्वाविंशतिरेकविंशतिरेकोनविंशतिः सप्तदशेति । तत्र मिथ्यादृष्टावष्टाविंशतिसत्ताकस्य सप्तविंशतिसत्ताकस्य वा द्वाविंशति-प्रकृतीनां प्रतिग्रहस्थानं, उद्धलितसम्यक्त्वमिश्रयोरनादिमिथ्यादृष्टेर्वा षड्विंशतिसत्ताकस्य मिथ्यादृष्टौ त्वेकविंशतिप्रकृतिरूपं पतद्ग्रहस्थानम्, तथा सास्वादनेऽष्टाविंशतिसत्ताकस्याप्येकविंशतिप्रकृतिरूपं प्रतिग्रहस्थानम्, मिश्रगुणस्थाने सप्तदशप्रकृतिरूपं प्रतिग्रहस्थानं भवति । यद्वा क्षायिकसम्यग्दृष्टेः सप्तदशप्रकृतिरूपं प्रतिग्रहस्थानं भवति । इदं प्रतिग्रहस्थानं रत्नप्रभां विहाय नान्यासु पृथिवीषु भवति, यतो रत्नप्रभायामेव क्षायिकसम्यग्दृष्टिरुत्पद्यते न शेषासु, तदुक्तं पञ्चसंग्रहवृत्तौ श्रीमलयगिरिपादैः—“तिर्यङ्मनुष्यो वा ससम्यक्त्वो द्वितीयादिषु नरकपृथिवीषु न गच्छति नापि तत आगच्छति” इति । मतान्तरेण क्षायिकसम्यग्दृष्टिस्तृतीयस्यामपि गच्छति, तन्मते रत्नप्रभात्रिके सप्तदशप्रकृतिरूपं प्रतिग्रहस्थानं भवति, तदुक्तं तन्मतेन—“क्षायिकसम्यग्दृष्टयस्तृतीयस्यामपि नरकपृथिव्यां गच्छन्ति” इति । विवाहप्रज्ञप्त्यभिप्रायेण यद्यपि ससम्यक्त्वः षष्ठनरकपृथिवीं यावद्गच्छति, तदुक्तं मलयगिरिपादैः पञ्चसंग्रहवृत्तौ—“नरतिरश्चामन्यतरोऽविरतसम्यग्दृष्टिः पूर्वबद्धायुः क्षायोपशमिकसम्यक्त्वेन गृहीतेन व्याख्याप्रज्ञत्याद्यभिप्रायतः षष्ठनरकपृथिव्यामपि नारकत्वेनोत्पद्यते । ततो बोद्धव्यं क्षायोपशमिकसम्यक्त्ववानत्र मनुष्येषु मध्ये समुत्पद्यते” इति, तथापि तत्र सम्यग्दृष्टेः सप्तदशप्रकृतिरूपं प्रतिग्रहस्थानं न भवति, यतः क्षायिकसम्यग्दृष्टिस्तत्र न गच्छति । अविरतसम्यग्दृष्टावौपशमिकसम्यग्दृष्टेः क्षायोपशमिकसम्यग्दृष्टेर्वैकोनविंशतिप्रकृतिरूपं प्रतिग्रहस्थानं भवति । नाम्नः प्रतिग्रहस्थानानि भङ्गास्तद्यन्त्राणि च बन्धस्थानभङ्गयन्त्रवद्वाच्यानि । अतः परं प्रायेण प्रतिग्रहप्रकृतीन् मोहनीयस्य प्रतिग्रहस्थानानि च वक्ष्यामो न शेषमिति । ॥ नरकगतौ मोहस्य प्रति० स्थानयन्त्रम् ॥ अथ तिर्यग्गतौ पतद्ग्रहप्रकृतय उच्यन्ते—

प्रति० स्था०	२२	२१	१९	१७
ओधे	”	”	”	”
मिथ्याधे	”	”	०	०
सास्वादने	०	”	०	०
मिश्रे	०	०	०	”
अविरते	०	०	”	”

अविरते १७ रत्नप्रभायास्, म-
तान्तरेणाद्यत्रिके, न शेषाङ्कः ।

तत्र सामान्येन तिर्यग्गतौ पञ्चदशाग्रशतं प्रतिग्रहे भवति, जिनाहारकद्विकायुश्चतुष्करूपाणां प्रतिग्रहाभावात् । मिथ्यात्वे सम्यक्त्वमिश्रवर्जाः शेषाः त्रयोदशाग्रशतं पतद्ग्रहे प्राप्यते । सास्वादनसम्यग्दृष्टौ नरकद्विकस्थावरजातिचतुष्कातपहुण्डसेवार्त्तनपुंसकमिथ्यात्ववर्जाः शेषा अष्टानवतिः प्राप्यते । मिश्रे बन्धो

क्तकोनसप्ततिः प्रतिग्रहे भवति । अविगतसम्यग्दृष्टौ सैवैकोनसप्ततिः सम्यग्मिथ्यात्वयुतै-
कसप्ततिर्भवति । देशविरते सैवैकसप्ततिरप्रत्याख्यानचतुष्कविहीना सप्तषष्टिः प्रतिग्रहे
प्राप्यते । अपर्याप्ततिर्यगतौ सामान्येन मिथ्यादृष्टौ च सप्ताप्रशतं प्रतिग्रहे प्राप्यते, आयु-
श्चतुष्कजिनाहारकद्विकवैक्रियद्विकसुरद्विकनरकद्विकसम्यक्त्वमिश्ररूपाणां पञ्चदशप्रकृती-
नामप्राप्यमाणत्वात् ।

॥ पर्याप्ततिर्यगतौ प्रतिग्रहप्रकृतियन्त्रम् ॥

गुणस्था०	ज्ञाना०	दर्शना०	वेदनीय	मोहनीय	आयुः	नाम	गोत्र	अन्तराय	सर्वाग्रम्
ओषे	५	९	२	२८	०	६४	२	५	११५
मिथ्यात्वे	५	९	२	२६	०	६४	२	५	११३
सासादन	५	९	२	२४	०	५१	२	५	९८
मिश्रे	५	६	२	१९	०	३१	१	५	६९
अविरते	५	६	२	२१	०	३१	१	५	७१
देशविरते	५	६	२	१७	०	३१	१	५	६७

॥ अपर्याप्ततिर्यगतौ प्रतिग्रहप्रकृतियन्त्रम् ॥

गुणस्था०	ज्ञाना०	दर्शना०	वेदनीय	मोहनीय	आयुः	नाम	गोत्र	अन्तराय	सर्वाग्रम्
ओषे	५	९	२	२६	०	५८	२	५	१०७
मिथ्यात्वे	५	९	२	२६	०	५८	२	५	१०७

मोहनीयस्य पञ्च प्रतिग्रहस्थानानि भवन्ति, तद्यथा-द्वाविंशतिरेकविंशतिरेकोनविंशतिः
सप्तदश पञ्चदशेति । तत्र द्वाविंशतिः सम्यक्त्वमिश्रवतां मिथ्यादृशांमेकविंशतिरुद्धलितस-
म्यक्त्वमिश्रवतां मिथ्यादृशां भवति, अष्टाविंशतिसत्ताकानां सासादनसम्यग्दृशां वैकविं-
शतिः भवति । मिश्रदृष्टीनां सप्तदशप्रकृतिरूपं प्रतिग्रहस्थानं भवति । एकोनविंशतिरूपम-
विरतसम्यग्दृशामुपशमसम्यग्दृशां वेदकसम्यग्दृष्टीनां वा भवति । सप्तदशप्रकृतिरूपं तु प्रति-
ग्रहस्थानं क्षायिकसम्यक्त्ववतां युगलिकतिरश्चां भवति । देशविरतौ पञ्चदशप्रकृतिरूपं प्रति-
ग्रहस्थानमौपशमिकसम्यग्दृष्टीनां वेदकसम्यग्दृष्टीनां वा भवति । त्रयोदशप्रकृतिरूपं तु प्रति-
ग्रहस्थानं देशविरतानां तिरश्चां न भवत्येव, क्षायिकसम्यक्त्ववतां संख्यातवर्षायुष्केषु तिर्य-
संक० द्वि० १०

क्ष्वनुत्पादादिति । अपर्याप्ततिर्यग्वां द्वाविंशतिप्रकृतिरूपमुद्धलितमिश्रसम्यक्त्ववतामनादि-
मिथ्यादृशां वैकविंशतिप्रकृतिरूपं च प्रतिग्रहस्थानं भवतीति ।

॥ पर्याप्ततिर्यग्गतौ मोहस्य प्र० यन्त्रम् ॥

प्रति० स्था०	२२	२१	१९	१७	१५
ओषे	”	”	”	”	”
मिथ्यादृष्टौ	”	”	०	०	०
सास्वादने	०	”	०	०	०
मिश्रे	०	०	०	”	०
अविरते	०	०	”	”	०
देशविरते	०	०	०	०	”

॥ अपर्याप्ततिर्यग्गतौ प्रति० स्थानयन्त्रम् ॥

प्रतिग्रहस्थाने	२२	२१
ओषे, मि० च	”	”

गुणस्थाने प्रत्याख्यानकषायचतुष्कवर्जाष्टषष्टिः चतुष्षष्टिः भवति । अरतिशोकास्थिराशु-
भायशःकीर्त्तिवर्जाहारकद्विकयुता षष्टिप्रमत्ते प्राप्यते । अपूर्वकरणप्रथमभागेऽपि सा एव
षष्टिः भवति । अपूर्वकरणद्वितीयादिभागपञ्चके निद्राद्विकवर्जा षष्टिष्टपञ्चाशद्भवति ।
सुरद्विकपञ्चाक्षवैक्रियाहारकद्विकाद्यसंस्थानाप्रशस्तखगतिपराघातोच्छ्वासजिनत्रसनवकनाम-
ध्रुवबन्धिनवकवर्जाष्टपञ्चाशदेवाष्टाविंशतिरपूर्वकरणसप्तमभागे भवति । हास्यरतिभयजुगु-
प्साचतुष्कवर्जाष्टाविंशतिरेव चतुर्विंशतिरनिवृत्तिप्रथमभागे भवति । अनिवृत्तिद्वितीयभागे
पुंवर्जा चतुर्विंशतिरेव त्रयोविंशतिर्भवति । सैवानिवृत्तितृतीयभागे संज्वलनक्रोधवर्जा द्वा-
विंशतिर्भवति । चतुर्थभागे संज्वलनमानवर्जैकोनविंशतिर्भवति । पञ्चमभागे मायावर्जैको-
नविंशतिरेव विंशतिर्भवति । संज्वलनलोभवर्जा विंशतिरेवैकोनविंशतिः सूक्ष्मसम्पराये
भवति । उपशान्तेऽसातवेदनीयज्ञानावरणपञ्चान्तरायपञ्चदर्शनावरणचतुष्कोच्चगोत्रयशःकी-
र्तिरूपसप्तदशवर्जैकोनविंशतिरेव द्वे प्रकृती पतद्भहे भवत इति । अपर्याप्तमनुजगतौ सा-
मान्ये मिथ्यात्वे चायुश्चतुष्कजिनाहारकद्विकदेवद्विकवैक्रियद्विकनरकद्विकसम्यक्त्वमिश्ररूपा-
णामप्राप्यमाणत्वात् सप्ताग्रशतं प्रतिग्रहे प्राप्यते इति ।

तथा मनुजगतौ प्रतिग्रहप्रकृतय उच्य-
न्ते—तत्र सामान्येनायुश्चतुष्कवर्जमष्टादशाग्र-
शतं प्रतिग्रहे प्राप्यते, मिथ्यादृष्टिगुणस्थाने
जिनाहारकद्विकमिश्रसम्यक्त्ववर्जमष्टादशा-
ग्रशतमेव त्रयोदशाग्रशतं प्रतिग्रहे प्राप्यते ।
सास्वादने नरकद्विकस्थावरचतुष्कजातिचतु-
ष्कातपहुण्डसेवार्त्तमिथ्यात्वनपुंसकवर्जं त्रयो-
दशाग्रशतमेवाष्टनवतिः प्रकृतयः प्रतिग्रहे
भवन्ति । मिश्रे तिर्यग्द्विकदौर्भाग्यत्रिकाद्य-
संहननपञ्चकमध्याकृत्युद्योताप्रशस्तखगतिम-
नुजद्विकौदारिकद्विकस्त्यानर्द्धित्रिकानन्तानु-
बन्धिचतुष्कस्त्रीवेदनीचगोत्ररूपैकोनत्रिंशद्द्व-
र्जाष्टानवतिरेवैकोनसप्ततिः प्रतिग्रहे प्राप्यते ।
अविरतसम्यग्दृष्टौ सैवैकोनसप्ततिः जिनसम्य-
क्त्वमिश्रयुता द्वासप्ततिः प्रतिग्रहे प्राप्यते । दे-
शविरतावप्रत्याख्यानकषायचतुष्कवर्जा द्वा-
सप्ततिरेवाष्टषष्टिः प्रतिग्रहे प्राप्यते । प्रमत्त-

॥ पर्याप्तमनुगतौ प्रतिग्रहप्रकृतियन्त्रम् ॥

गुणस्था०	ज्ञाना०	दर्शना०	वेदनीय	मोहनीय	नाम	गोत्र	अन्तराय	सर्वाग्रम्
ओचे	५	९	२	२८	६७	२	५	११८
मिध्यात्वे	५	९	२	२६	६४	२	५	११३
साखादने	५	९	२	२४	५१	२	५	९८
मिश्रे	५	६	२	१९	३१	१	५	६९
अधिरते	५	६	२	२१	३२	१	५	७२
देशधिरते	५	६	२	१७	३२	१	५	६८
प्रमत्ते	५	६	२	१३	३२	१	५	६४
अप्र०अपू० १ च	५	६	१	११	३१	१	५	६०
अपू० २-६	५	४	१	११	३१	१	५	५८
अपू० ७ मे	५	४	१	११	१	१	५	२८
अनि० प्र०	५	४	१	७	१	१	५	२४
अनि० द्वि०	५	४	१	६	१	१	५	२३
अनि० तृ०	५	४	१	५	१	१	५	२२
अनि० च०	५	४	१	४	१	१	५	२१
अनि० पं०	५	४	१	३	१	१	५	२०
सूक्ष्म०	५	४	१	२	१	१	५	१९
उपशान्ते	०	०	०	२	०	०	०	२

॥ अपर्याप्तमनुजगतौ प्रतिग्रहप्रकृतियन्त्रम् ॥

गुणस्था०	ज्ञाना०	दर्शना०	वेदनीय	मोहनीय	नाम	गोत्र	अन्तराय	सर्वाग्रम्
ओचे०मि० च	५	९	२	२६	५८	२	५	१०७

अप्रमत्ते	०	०	०	०	०	०	०	०	०	०	०	०	०	०	०	०	०
अपूर्वकरणे	०	०	०	०	०	०	०	०	०	०	०	०	०	०	०	०	०
अनिवृत्तिकरणे	०	०	०	०	०	०	०	०	०	०	०	०	०	०	०	०	०
सूक्ष्म० उप० च	०	०	०	०	०	०	०	०	०	०	०	०	०	०	०	०	०

तथाऽपर्याप्तमनुजगतौ द्वाविंशतिप्रकृतिरूपमुद्बलितमिश्रसम्यक्त्ववतामनादिमिथ्यादृशां वैकविंशतिप्रकृतिरूपं प्रतिग्रहस्थानं भवतीति ।

॥ अपर्याप्तमनुजगतौ ॥

तथा देवगतौ सामान्येन चतुरग्रशतं पतद्ग्रहे भवति,

प्रति० स्थाने	२२	२१
ओषे मि० च	॥	॥

परं तद् देवस्यौघबन्धादायुर्द्विकमपहत्य सम्यक्त्वमिश्रयोः प्रक्षेपेण चेति विज्ञेयम् । मिथ्यादृष्टौ जिनसम्यक्त्वमिश्रवर्जमेकोत्तरशतं प्रतिग्रहे प्राप्यते । सास्वादने चतुर्नवतिरेकेन्द्रियजात्यातपस्थावरसेवार्त्तहुण्डनपुंसकमिथ्यात्वरूपसप्तक-

वर्जनात् । मिश्रे सप्ततिः, तिर्यग्द्विकदुर्भाग्यत्रिकमध्यमाकृतिसंहननचतुष्कोद्योताप्रशस्त-
 खगतिस्त्यानर्द्धित्रिकानन्तानुबन्धिकषायचतुष्कनीचगोत्रस्त्रीवेदरूपचतुर्विंशतीनां वर्जनात् ।
 अविरतसम्यग्दृष्टौ सैव सप्ततिः जिनसम्यक्त्वमिश्रयुता त्रिसप्ततिः प्रतिग्रहे प्राप्यते ।
 भवनपतिव्यन्तरज्योतिष्केष्वोघे त्र्युत्तरशतं प्राप्यते, जिनस्य बन्धाभावेन पतद्ग्रहाभा-
 वात् । मिथ्यात्वे मिश्रसम्यक्त्ववर्जमेकोत्तरशतं भवति । सास्वादने चतुर्नवतिः । मिश्रे
 सप्ततिः । अविरते द्वासप्ततिः प्राप्यते, मिश्रसम्यक्त्वप्रक्षेपादिति । सौधर्म्येशानयोरोघे
 चतुरग्रशतं मिथ्यात्वे त्र्युत्तरशतं सास्वादने चतुर्नवतिर्मिश्रे सप्ततिरविरते त्रिसप्तति-
 श्चेति । सनत्कुमारादिसहस्रारपर्यन्तेष्वोघे एकोत्तरशतम्, एकेन्द्रियजाति स्थावरातपनाम्नां
 बन्धाभावेन प्रतिग्रहाभावात्, मिथ्यात्वेऽष्टानवतिः, जिनमिश्रसम्यक्त्वानां प्रतिग्रह-
 भावात्, सास्वादने चतुर्नवतिः, हुण्डसेवार्त्तनपुंसकमिथ्यात्वरूपाणां प्रतिग्रहाभावात्,
 मिश्रे सप्ततिः, तिर्यग्द्विकदुर्भाग्यत्रिकमध्यमाकृतिसंहननचतुष्काशुभखगत्युद्योतानन्तानुब-
 न्धिकचतुष्कस्त्रीवेदनीचगोत्रस्त्यानर्द्धित्रिकरूपाणां चतुर्विंशतीनां बन्धाभावेन प्रतिग्रहाभा-
 वात्, अविरते त्रिसप्ततिः, जिनसम्यक्त्वमिश्ररूपाणां तिसृणां प्रक्षेपाच्चेति । आनतादि-
 ग्रैवेयकपर्यवसानेषु सामान्येनाष्टानवतिः, आयुर्जातिस्थावरचतुष्टयदेवनरकवैक्रियतिर्यग्द्वि-
 कातपोह्योताहारकद्विकरूपाणां चतुर्विंशतिप्रकृतीनां पतद्ग्रहाभावात्, मिथ्यात्वे पञ्चनवतिः,
 मिश्रसम्यक्त्वजिननाम्नां पतद्ग्रहाभावात्, सास्वादने एकनवतिः, मिथ्यात्वनपुंसकहुण्डसे-
 वार्तरूपाणां प्रकृतीनां प्रतिग्रहाभावात्, मिश्रे सप्ततिः, स्त्यानर्द्धित्रिकदुर्भाग्यत्रिकानन्तानु-
 बन्धिकचतुष्कस्त्रीवेदनीचगोत्रमध्यमाकृतिसंहननचतुष्काशुभखगतिरूपाणामेकविंशतिप्रकृती-
 चां पतद्ग्रहाभावात्, अविरतसम्यग्दृष्टौ त्रिसप्ततिः, जिनसम्यक्त्वमिश्रप्रकृतीनां प्रक्षे-
 पाच्च । अनुत्तरपञ्चके सामान्येऽविरतसम्यग्दृष्टौ च त्रिसप्ततिरेव प्रतिग्रहे प्राप्यत इति ।

॥ देवगतिसामान्ये प्रथमकल्पद्विकपर्यन्तेषु च प्रतिग्रहप्रकृतीनां यन्त्रम् ॥

गुणस्था०	ज्ञाना०	दर्शना०	वेदनीय	मोहनीय	आयुः	नाम	गोत्र	अन्तराय	सर्वाग्रम्
ओषे	५	९	२	२८	०	५२-५३	२	५	१०३-१०४
मिध्याखे	५	९	२	२६	०	५२	२	५	१०१
साखादने	५	९	२	२४	०	४७	२	५	९४
मिध्रे	५	६	२	१९	०	३२	१	५	७०
अधिरते	५	६	२	२१	०	३३	१	५	७३

॥ सनत्कुमारादिसहस्रारान्तेषु प्रतिग्रहप्रकृतियन्त्रम् ॥

गुणस्था०	ज्ञाना०	दर्शना०	वेदनीय	मोहनीय	आयुः	नाम	गोत्र	अन्तरा०	सर्वाग्रम्
ओषे	५	९	२	२८	०	५०	२	५	१०१
मिध्यादृष्टी	५	९	२	२६	०	४९	२	५	९८
साखादने	५	९	२	२४	०	४७	२	५	९४
मिध्रे	५	६	२	१९	०	३२	१	५	७०
अधिरते	५	६	२	२१	०	३३	१	५	७३

॥ आनतादिग्रैवेयकपर्यन्तेषु पञ्चानुत्तरेषु च तुर्यगुणस्थाने प्रतिग्रहप्रकृतियन्त्रम् ॥

गुणस्था०	ज्ञाना०	दर्शना०	वेदनीय	मोहनीय	आयुः	नाम	गोत्र	अन्त०	सर्वाग्रम्
ओषे	५	९	२	२८	०	४७	२	५	९८
मिध्याखे	५	९	२	२६	०	४६	२	५	९५
साखादने	५	९	२	२४	०	४४	२	५	९१
मिध्रे	५	६	२	१९	०	३२	१	५	७०
अधिरते	५	६	२	२१	०	३३	१	५	७३

अथ देवगतौ मोहनीयस्य प्रतिग्रहस्थानान्युच्यन्ते-तत्र सामान्येन देवगतौ चत्वारि प्रतिग्रहस्थानानि भवन्ति, तद्यथा-द्वाविंशतिरेकविंशतिरेकोनविंशतिः सप्तदशेति । मिथ्या-दृष्टावष्टाविंशतिसत्ताकस्य सप्तविंशतिसत्ताकस्य वा द्वाविंशतिप्रकृतीनां प्रतिग्रहस्थानं भवति । उद्धलितसम्यक्त्वमिश्रस्य मिथ्यादृष्टेरनादिमिथ्यादृष्टेर्वा सासादने चैकविंशतिप्रकृतिरूपं प्रतिग्रहस्थानं भवति । मिश्रगुणस्थाने क्षायिकसम्यग्दृष्टेरविरते च सप्तदश प्रकृतिरूपं प्रतिग्रहस्थानं प्राप्यते । अविरतसम्यग्दृष्टावौपशमिकसम्यग्दृष्टेर्वेदकसम्यग्दृष्टेर्वैकोनविंशतिप्रकृतिरूपं प्रतिग्रहस्थानं भवति । अनुत्तरवासिनो देवान् विहाय सर्वत्रैवमेव मोहनीयस्थानानि वाच्यानि । अनुत्तरेषु तुर्यगुणस्थानसत्के सप्तदशैकोनविंशतिरूपे द्वे प्रतिग्रहस्थाने भवत इति ॥

॥देवगतौ मोह०प्रति०स्थानयन्त्रम् ॥ अथ जातिमार्गणायामेकेन्द्रियादिजातिचतुष्के ओघे

ओघेन	२२	२१	१९	१७	अष्टपरवक्र सर्वेषु
मिथ्यात्वे	२२	२१	०	०	
सासादने	०	११	०	०	
मिश्रे	०	०	०	१७	
अविरते	०	०	१९	१७	

मिथ्यात्वे च सप्ताग्रशतं प्रतिग्रहे प्राप्यते, जिनाहारकद्विकवैक्रियद्विकनरकद्विकदेवद्विकायुश्चतुष्कसम्यक्त्वमिश्ररूपाणामप्राप्यमाणत्वात् । सासादने चतुर्नवतिः प्रतिग्रहे प्राप्यते, जातिचतुष्कस्थावरचतुष्कातपहुण्डसेवार्त्तनपुंसकमिथ्यात्वरूपाणामप्राप्यमाणत्वात् । पञ्चेन्द्रियजातावोघेऽष्टादशाग्रशतम्, मिथ्यात्वे त्रयोद-

शाग्रशतम्, सासादनेऽष्टानवतिः, मिश्रे चतुःसप्ततिः, अविरते सप्तसप्ततिः, देशविरतेऽष्टषष्टिः, प्रमत्ते चतुःषष्टिः, अप्रमत्ते षष्टिः, अपूर्वकरणे प्रथमभागे षष्टिरपूर्वकरणद्वितीयादिभागपञ्चकेऽष्टपञ्चाशदपूर्वकरणसप्तमभागे चाष्टाविंशतिः, अनिवृत्तिकरणप्रथमभागे चतुर्विंशतिः, द्वितीयभागे त्रयोविंशतिः, तृतीयभागे द्वाविंशतिः, चतुर्थभागे एकविंशतिः, पञ्चमभागे च विंशतिः, सूक्ष्मसम्पराये एकोनविंशतिः, उपशान्ते च द्वे प्रकृती प्रतिग्रहे भवन्तीति । जातिचतुष्के द्वाविंशत्येकविंशतिरूपे द्वे मोहनीयस्य प्रतिग्रहस्थाने भवतः । पञ्चाक्षजातौ च मोहनीयस्य पतद्ग्रहस्थानानि सर्वाणि मनुजगतिवत् बोधव्यानीति ॥

॥ जातिमार्गणायां प्रतिग्रहप्रकृतियन्त्रम् ॥

जातयः	ओ०	मि०	सा०	मि०	अवि०	दे०	प्र०	अप्र० अपू० च	अपू० २-६	अपू० ७ ने	अनि० १-५	सू० स०	उ०
ए० ४	१०७	१०७	९४	०	०	०	०	०	०	०	०	०	०
पञ्चे०	११८	११३	९८	७४	७७	६८	६४	६०	५८	२८	२४-२३-२२ २१-२०	१९	२

कायमार्गणायां पृथिवीजलवनस्पतिमार्गणासु जातिचतुष्कवद्वाच्यम् । तैजसकवायुकायिकयोरोघे मिथ्यात्वे च चतुरग्रशतं प्रतिग्रहे प्राप्यते, आयुश्चतुष्कजिनाहारकद्विकवैक्रियद्विकदेवद्विकनरकद्विकसम्यक्त्वमिश्रमनुजद्विकोच्चगोत्ररूपाणामप्राप्यमाणत्वात् । मोहनीयप्रतिग्रहस्थाने जातिचतुष्कवत् वाच्ये, सासादनाभावाच्च तत्र न किमपि वक्तव्यमिति ।

॥ आहारकद्विके प्रतिग्रहप्रकृतियन्त्रम् ॥

बन्धस्था० ओषे-प्रम० च	ज्ञाना०	दर्शना०	वेदनीय	मोहनीय	आयुः	नाम	गोत्र	अन्तराय	सर्वाग्रम्
	५	६	२	१३	०	३२	१	५	६४

॥ आहारकेऽप्रमत्तभावविवक्षायां प्रतिग्रहप्रकृतियन्त्रम् ॥

गुणस्था० ओषे	ज्ञाना०	दर्शना०	वेदनीय	मोहनीय	आयुः	नाम	गोत्र	अन्तराय	सर्वाग्रम्
	५	६	२	१३	०	३४	१	५	६६
प्रमत्ते	५	६	२	१३	०	३२	१	५	६४
अप्रमत्ते	५	६	१	११	०	३१	१	५	६०

वेदमार्गणायां वेदत्रयेऽपि मिथ्यादृष्ट्यादौ पञ्चाक्षवत्प्रतिग्रहप्रकृतयो वाच्याः । मोहनीयस्य प्रतिग्रहस्थानानि पुंसि पञ्चदश भवन्ति, तद्यथा-द्वाविंशतिरेकविंशतिरेकोनविंशतिरष्टादश सप्तदश पञ्चदश चतुर्दश त्रयोदशैकादश दश नव सप्त षट् पञ्च चतुरिति । नपुंसकस्त्रीवेदयोस्तु त्रयोदश भवन्ति, तद्यथा-द्वाविंशतिरेकविंशतिरेकोनविंशतिरष्टादश सप्तदश पञ्चदश चतुर्दश त्रयोदशैकादश दश नव सप्त पञ्चेति । तत्र मिथ्यादृष्टौ द्वाविंशत्येकविंशतिरूपे द्वे, सासादने एकविंशतिप्रकृतिरूपम्, मिश्रे सप्तदशप्रकृत्यात्मकम्, अविरते सप्तदशाष्टादशैकोनविंशतिरूपं त्रिकम्, देशविरते त्रयोदशचतुर्दशपञ्चदशरूपं त्रिकम्, प्रमत्ताप्रमत्तयोः नवदशैकादशरूपं त्रिकम्, अपूर्वकरणे नवैकादशरूपं द्विकं, अनिवृत्तिकरणे च शेषाणि सप्तषट्पञ्चचतुरूपाणि चत्वारि पुंसि, सप्तपञ्चरूपे च द्वे स्त्रीनपुंसकयोश्च भवन्तीति । कषायमार्गणायामाद्यद्वादशकषायेषु स्वस्वगुणस्थानोक्ता याः प्रतिग्रहप्रकृतयो यानि च बन्धस्थानानि तानि स्वयं वाच्यानि । संज्वलनचतुष्केऽपि पतद्ग्रहप्रकृतयः स्वगुणस्थानोक्ता वाच्याः । पतद्ग्रहस्थानानि संज्वलनक्रोधे द्विप्रकृतिरूपमेकप्रकृतिरूपं च, संज्वलनमाने च एकप्रकृतिरूपं त्यक्त्वा शेषाणि सर्वाणि प्रतिग्रहस्थानानि भवन्ति । संज्वलनमायालोभयोस्तु सर्वाणि भवन्ति । एषां भावना गुणस्थानद्वारेण संवेधाधिकारे वक्ष्यत इति । ज्ञानमार्गणायामज्ञानत्रिके ओषे मिथ्यात्वे च त्रयोदशाग्रशतम्, सासादनसम्यग्दृष्टावष्टानवतिः, मिश्रे च चतुःसप्ततिः प्रतिग्रहे प्राप्यत इति । केवलज्ञानमार्गणायां न सन्ति प्रतिग्रहप्रकृतयः प्रतिग्रहस्थानानि च । मतिश्रुतावधिज्ञानमार्गणासु ओषे एकोनाशीतिरविरते सप्ततिर्देशविरतेऽष्टषष्टिः प्रमत्ते चतुःषष्टिरप्रमत्ते षष्टिरपूर्वकरणे षष्टिरनिवृत्तिकरणे चतुर्विंशतिः सूक्ष्मसम्पराये एकोनविंशतिरूपशान्ते च द्वे प्रकृती भवन्ति । मनःपर्यवज्ञानमार्गणायामोषे षट्षष्टिः प्रमत्ते चतुःषष्टिरप्रमत्ते षष्टिरपूर्वकरणे षष्टिरनिवृत्तिकरणे चतुर्विंशतिः सूक्ष्मसम्पराये एकोनविंशतिरूपशान्तमोहे च द्वे प्रकृती भवन्तीति । अज्ञानत्रिके मोहनीयस्य प्रतिग्रहस्थानानि त्रीणि भवन्ति, तद्यथा-द्वाविंशतिरेकविंशतिः सप्तदश च । तत्र मिथ्यादृष्टौ द्वाविंशतिरेकविंशतिश्च, सासादने एकविंशतिः, मिश्रे सप्तदशप्रकृत्यात्मकं च भवतीति । मतिश्रुतावधिज्ञानमार्गणासु द्वाविंशत्येकविंशतिरूपे वर्जयित्वा शेषाणि सर्वाणि भवन्ति । मनःपर्यवज्ञानिनः द्वाविंशत्येकविंशत्येकोनविंशत्यष्टादशसप्तदशपञ्चदशचतुर्दशत्रयोदशरूपाणि वर्जयित्वा शेषाणि दश भवन्तीति ।

संयमे अविरतमार्गणायामोषे षोडशाग्रशतम्, मिथ्यात्वे त्रयोदशाग्रशतम्, सासादनेऽष्टानवतिः, मिश्रे चतुःसप्ततिः, अविरते च सप्तसप्ततिर्भवति । देशविरतिमार्गणायामष्ट-

षष्टिः प्राप्यते । परिहारविशुद्धाबोधे षट्षष्टिः, प्रमत्ते चतुःषष्टिः, अप्रमत्ते च षष्टिर्भवति । सामायिकच्छेदोपस्थानीययोरोधे षट्षष्टिः, प्रमत्तादिषु च तत्तद्गुणस्थानोक्ताः प्रकृतयः प्रतिग्रहे प्राप्यन्ते । सूक्ष्मसम्पराये एकोनविंशतिः प्राप्यते । यथाख्याते द्वे भवतः । मोहनीयस्याविरतमार्गणायां प्रतिग्रहस्थानानि द्वाविंशत्येकविंशत्येकोनविंशत्यष्टादशसप्तदशरूपाणि पञ्च भवन्ति । देशविरते त्रयोदशचतुर्दशपञ्चदशरूपाणि त्रीणि भवन्ति । परिहारविशुद्धावेकादशदशानवरूपाणि त्रीणि भवन्ति । सामायिकच्छेदोपस्थापनीययोरेकादशदशानवसप्तषट्षपञ्चचतुस्त्रिद्व्येकरूपाणि दश भवन्ति । सूक्ष्मसम्पराये यथाख्याते च द्विप्रकृत्यात्मकमेकमिति ।

दर्शनमार्गणायां चक्षुरचक्षुषोर्गुणस्थानोक्ताः सर्वा अपि प्रतिग्रहप्रकृतयः प्रतिग्रहस्थानानि च भवन्ति । अवधिदर्शनमार्गणायां मतिज्ञानवत् सर्वं वाच्यम् । सिद्धान्तिकाभिप्रायेणाचक्षुर्दर्शनवद्वा वाच्यम् । केवलदर्शनमार्गणायां न सन्ति प्रतिग्रहप्रकृतयः प्रतिग्रहस्थानानि चेति ।

लेख्यामार्गणास्वशुभलेख्यात्रिके ओधे षोडशाग्रशतं प्रतिग्रहे प्राप्यते, आहारकद्विकवर्जनात् । मिथ्यादृष्टौ सम्यक्त्वमिश्रजिनवर्जं त्रयोदशोत्तरशतं सासादनेऽष्टनवतिः मिश्रे चतुस्सप्ततिरविरतसम्यग्दृष्टौ सप्तसप्ततिश्च प्रतिग्रहे प्राप्यते । तेजोलेख्यायामोधे दशाग्रशतम्, नरकद्विकसूक्ष्मविकलत्रिकबन्धाभावात्, मिथ्यात्वे पञ्चोत्तरशतम्, आहारकद्विकजिनमिश्रसम्यक्त्वाभावात् । सासादने अष्टनवतिः, मिश्रे चतुस्सप्ततिः, अविरतसम्यग्दृष्टौ सप्तसप्ततिः, देशविरतावष्टषष्टिः, प्रमत्ते चतुष्षष्टिः, अप्रमत्ते च षष्टिः प्राप्यते । पद्मलेख्यायामोधे सप्तोत्तरशतं प्राप्यते । मिथ्यादृष्टौ द्युत्तरशतं भवति । सासादने अष्टनवतिः प्राप्यते । मिश्रे चतुस्सप्ततिर्भवति । अविरतसम्यग्दृष्टौ सप्तसप्ततिः प्राप्यते । देशविरतावष्टषष्टिर्भवति । प्रमत्ते चतुष्षष्टिरप्रमत्ते च षष्टिर्भवति । शुक्कलेख्यायामोधे चतुरग्रशतम्, मिथ्यादृष्टौ नवनवतिः, सासादने पञ्चनवतिः, मिश्रे चतुःसप्ततिः, अविरतादिषु च सप्तसप्तत्यादयस्तत्तद्गुणस्थानोक्ताः प्रतिग्रहप्रकृतयो वाच्याः । अशुभलेख्यात्रिके द्वाविंशत्येकविंशत्येकोनविंशतिसप्तदशरूपाणि चत्वारि प्रतिग्रहस्थानानि भवन्ति । तेजःपद्मयोः द्वाविंशत्येकविंशत्येकोनविंशतिसप्तदशपञ्चदशत्रयोदशैकादशानवरूपाण्यष्टप्रतिग्रहस्थानानि भवन्ति । शुक्कलेख्यायां सर्वाणि प्रतिग्रहस्थानानि भवन्तीति । भव्यमार्गणायां प्रतिग्रहप्रकृतयो मोहनीयस्थानानि च पञ्चाक्षवद्वाच्यानि । अभव्यमार्गणायां त्रयोदशाग्रशतं प्रतिग्रहे प्राप्यते सम्यक्त्वमिश्राहारकद्विकजिनाभावात् । मोहनीयप्रतिग्रहस्थानं त्वेकविंशतिप्रकृतिरूपमेकमेव भवतीति ।

सम्यक्त्वमार्गणायां वेदकसम्यक्त्वे ओधे एकोनाशीतिः प्रतिग्रहे प्राप्यते । अविरतसम्यग्दृष्टौ सप्तसप्ततिः प्राप्यते । देशविरतेऽष्टषष्टिः भवति । प्रमत्ते चतुष्षष्टिरप्रमत्ते च षष्टिः प्राप्यते । औपशमिकक्षायिकसम्यक्त्ववतोऽप्येवमेवाविरत्यादिगुणस्थानचतुष्के पतद्ग्रहप्रकृतयो वाच्याः । अपूर्वकरणादिषु स्वस्वगुणस्थानोक्ताः प्रतिग्रहप्रकृतयो वाच्याः नवरं क्षायिकसम्यग्दृष्टौ सर्वेषु गुणस्थानेषु सम्यक्त्वमिश्रवर्जाः वक्तव्याः । मिथ्यात्वसासादनमिश्रेष्वपि स्वस्वगुणस्थानोक्ताः प्रतिग्रहप्रकृतयो वाच्याः । वेदकसम्यग्दृष्टौ मोहनीयस्य प्रतिग्रहस्थानान्येकोनविंशत्यष्टादशपञ्चदशचतुर्दशैकादशदशरूपाणि षट् भवन्ति । क्षायिकसम्यग्दृष्टौ प्रतिग्रहस्थानानि सप्तदशत्रयोदशानवपञ्चचतुस्त्रिद्व्येकरूपाण्यष्टौ भवन्ति । औपशमिकसम्यग्दृष्टावेकोनविंशतिपञ्चदशैकादशसप्तषट्षपञ्चचतुस्त्रिद्विरूपाणि नव प्रतिग्रहस्थानानि भवन्ति । मिथ्या-

दृष्टौ द्वाविंशत्येकविंशतिरूपे, सासादने एकविंशतिरूपम् मिश्रे च सप्तदशप्रकृतिरूपं प्रतिग्रहस्थानं भवतीति । सञ्ज्ञिमार्गणायां प्रतिग्रहप्रकृतयो मोहनीयस्य प्रतिग्रहस्थानानि च पञ्चाक्षवदसञ्ज्ञिनि च विकलाक्षवत् वाच्यानीति ।

आहारकमार्गणायां पञ्चाक्षवदनाहारकमार्गणायां च कर्मणकाययोगवत्पतद्ग्रहप्रकृतयो मोहनीयप्रतिग्रहस्थानानि च वाच्यानीत्युक्तानि मार्गणास्थानेषु प्रतिग्रहस्थानानि तत्प्रकृतयश्च ॥

॥ अथ मार्गणासु सत्ताप्रकृतय उच्यन्ते ॥

यद्यपि सत्ताप्रकृतयः सत्त्वस्थानानि तदनुसृत्य संक्रमप्रकृतयः संक्रमस्थानानि च मुद्रितयन्त्रानुसारेण लिखितानि तथापि—‘एकोनत्रिंशतं तिर्यक्पञ्चेन्द्रियमनुष्यप्रायोग्यं बध्नतः सासादनस्य सप्ताप्युदयस्थानानि, तत्रैकेन्द्रियविकलेन्द्रियतिर्यक्पञ्चेन्द्रियमनुष्यदेवनैरयिक्राणां सासादनानां स्वस्वोदयस्थानेषु वर्त्तमानानामेकमेव सत्तास्थानमष्टाशीतिः । नवरं मनुष्यस्य त्रिंशदुदये वर्त्तमानस्योपशमश्रेणीतः प्रतिपाततः सासादनस्य द्विनवतिः एवं त्रिंशद्वन्धकस्यापि’ । “तत्राष्टाविंशतिं बध्नतः सासादनस्य द्वे उदयस्थाने—त्रिंशदेकत्रिंशच्च । अष्टाविंशतिर्हि सासादनस्य बन्धयोग्या देवगतिप्रायोग्या, न च करणापर्याप्तः सासादनो देवगतिप्रायोग्यां बध्नाति, ततः शेषा उदया नोत्पद्यन्ते । तत्र मनुष्यानधिकृत्य त्रिंशदुदये द्वे अपि ९२, ८८, सत्तास्थाने, तिर्यक्पञ्चेन्द्रियानधिकृत्याष्टाशीतिरेव, द्विनवतेरुपशमश्रेणीतः प्रतिपात एव लाभात्, तिरश्चां चोपशमश्रेण्यसंभवात्, एकात्रिंशदुदये त्वष्टाशीतिरेव यतोऽसौ तिर्यक्पञ्चेन्द्रियाणामेव, न च तेषां द्विनवतिर्घटते” इति मलयगिरिकृतसप्ततिकावृत्तिं न्यायाचार्यकृतकर्मप्रकृतिवृत्तिं चानुसृत्य मनुष्यगतिभिन्नगतिसंभावितमार्गणासु सासादनभावे आहारकसप्तकं सत्तायां मुद्रितयन्त्रेषु स्वीकृतमपि नात्राधिकृतमुक्तवचनविरोधात्, यत्र च लिखितं तत्र यन्त्रानुसारेण बोध्यमिति ।

नरकगतौ देवायुर्वर्जं सप्तपञ्चाशच्छतमोघे मिथ्यादृष्टौ च भिन्नभिन्नजीवमाश्रित्य सत्तायां भवति । सास्वादाने आहारकसप्तकजिनवर्जमेकोनपञ्चाशच्छतं मिश्रे आहारकसप्तकयुतं षट्पञ्चाशच्छतं भवति, ‘वितिगुणे विणा तित्थं’ इति वचनात् । अविरतसम्यग्दृष्टौ सामान्येन देवायुर्वर्जं सप्तपञ्चाशच्छतं भवति । क्षायिकसम्यग्दृष्टिमाश्रित्य सामान्येनैकोनपञ्चाशच्छतं भवति, देवतिर्यगायुर्दर्शनसप्तकाभावात्, एकं जीवमाश्रित्य तु जिननामाभावेन अष्टचत्वारिंशच्छतं जिनसत्त्वे आहारकसप्तकाभावेन च द्विचत्वारिंशच्छतं उभयाभावे त्वेकचत्वारिंशच्छतं भवति । आद्यनरकत्रिकेऽप्येवमेव वक्तव्यम् । पङ्कादित्रिके देवायुर्जिननामवर्जं षट्पञ्चाशच्छतमोघेऽविरते च भवति । आद्यगुणस्थानत्रिके तु रत्नप्रभावद्वाच्यम् । तमस्तमायां च मनुजायुर्वर्जं शेषं पङ्कादिवद् वाच्यम् । देवगतौ ओघे आद्यगुणस्थानत्रिके नरकगतितुल्यं वाच्यम्, नवरं नरकायुःस्थाने देवायुर्वक्तव्यं जिननाम च मिथ्यादृष्टौ न वक्तव्यम् । अविरतसम्यग्दृष्टावेकस्मिन्नपि जीवे जिनाहारकसप्तकसद्भावो वाच्यः, शेषं नरकवदिति । भवनपतिव्यन्तरज्योतिष्केषु जिननामसत्ता आनतादिषु च तिर्यगायुःसत्ता न वाच्या, तेन भवनपतिव्यन्तरज्योतिष्केषु नरकायुर्जिनवर्जं षट्पञ्चाशच्छतं भवति, सौधर्मादिषु सहस्रारपर्यन्तेषु च नरकायुर्वर्जं सप्तपञ्चाशच्छतं भवति । आनतादिषु नरकतिर्यगायुर्वर्जं षट्पञ्चाशच्छतं भवति । तिर्यगतौ जिननामवर्जं सप्तपञ्चाशच्छतमोघे सासादनवर्जेषु चतुर्षु गुणस्थानेषु च भवति । सासादने आहारकसप्तकवर्जं सार्धशतं भवति । मनुष्यगतौ प्राक् गुणस्थानोक्ताः सर्वा अपि सप्तप्रकृतयो वाच्या इति ॥४॥

प्रथमजातिचतुष्के असंज्ञिनि च ओघे मिथ्यादृष्टौ च जिनदेवनरकायुष्कवर्जं पञ्चपञ्चाश-

च्छतं सत्तायां भवति, आहारकसप्तकोद्वलने त्वष्टचत्वारिंशच्छतं भवति, देवद्विके उद्वलिते तु षट्चत्वारिंशच्छतं भवति, नरकद्विकवैक्रियसप्तकयोस्तूद्वलितयोः सप्तत्रिंशदधिकं शतं भवति । तेजोवायुकायिकयोः मनुजद्विकोच्चैर्गोत्रोद्वलितयोश्चतुस्त्रिंशदधिकं शतं भवति । मनुजद्विकमुच्चैर्गोत्रं चोद्वल्य तेजोवायुभ्यो निर्गतस्य यावदुच्चैर्गोत्रं मनुजद्विकं च न बध्नाति तावदन्यत्रापि चतुस्त्रिंशदधिकं शतं भवति । सासादने जिनाहारकसप्तकतिर्यग्वर्जायुस्त्रिकवर्जसप्तचत्वारिंशच्छतं भवति, तत्रोक्तप्रकृतीनामुद्वलनासमाप्त्यभावात् । पञ्चाक्षजाती मनुजगतिवद्वाच्यमिति ॥ ६ ॥

प्रथमकायपञ्चके प्रथमजातिचतुष्कवत्, नवरं तेजोवायुकायिकयोः सत्तायां मनुजायुरपि न वाच्यम् । त्रसकाये पञ्चाक्षवद्वाच्यमिति ॥ ६ ॥

योगत्रिकवेदत्रिककषायचतुष्ककेवलज्ञानवर्जज्ञानचतुष्काज्ञानत्रिकाविरतदेशविरतसामायिकच्छेदोपस्थापनीयपरिहारविशुद्धिकसूक्ष्मसम्पराययथाख्यातकेवलदर्शनवर्जदर्शनत्रिकलेख्याषट्कभव्यौपशमिकक्षायोपशमिकमिथ्यात्वसञ्ज्ञाहारकानाहारकरूपासु चत्वारिंशन्मार्गणास्वष्टपञ्चाशच्छतं सत्तायां भवति । यासु मार्गणासु यावन्ति गुणस्थानानि तासु गुणस्थानोक्ताः सत्ताप्रकृतयो वाच्याः, नवरमनाहारकमार्गणायां सासादने आहारकसप्तकव्यतिरिक्ता वाच्याः । केवलज्ञानदर्शनयोर्नरकद्विकतिर्यग्द्विकतपोद्योतजातिचतुष्कस्थावरसाधारणसूक्ष्मवर्जनामनवतिर्वेदनीयद्विकगोत्रद्विकमनुजायुरूपाः पञ्च एवं पञ्चनवतिः प्रकृतयोऽयोगिन उपास्तसम्यं यावत् सत्तायां भवन्ति । चरमसमये तु सातासातयोरन्यतरा प्रकृतिरुच्चैर्गोत्रं मनुजायुः मनुजगतिपञ्चेन्द्रियजातित्रसत्रिकसौभाग्यादेययशःकीर्त्तिजिनरूपनामनवकमिति द्वादश प्रकृतयः सत्तायां मनुजानुपूर्व्या सह तु त्रयोदश भवन्ति ॥ ४० ॥ सासादनमिश्ररूपमार्गणाद्विकेऽपि जिनवर्जसप्तपञ्चाशच्छतं सत्तायां भवति । क्षायिकसम्यक्त्वे एकपञ्चाशच्छतं सत्तायां भवति । अविरतादिषु क्षायिकसम्यक्त्वमाश्रित्य गुणस्थानोक्ता सत्ता वाच्या । अभव्यमार्गणायां च सम्यक्त्वमिश्रजिनाहारकसप्तकवर्जमष्टचत्वारिंशच्छतं सत्तायां भवतीति ॥ ४ ॥

अथ मार्गणासु सत्प्रकृतियन्त्राणि । ४ गतिमार्गणासु सत्प्रकृतयः ।

नरकगतौ [१-२-३ नरकेषु]	— १५७-१५६-१४९-१४८-१४२- १४१ इति । ओघे— १५७ सुरायुर्वर्जम् मिथ्या०— ” ” सास्त्रा— १४९ आहारसप्तकजिनसुरायु० मिश्रे— १५६ जिनसुरायुर्वर्जम् अविरते— १५७ सुरायुर्वर्जम् । १४९ देवतिर्यगायुर्दर्शनसप्तकवर्जम् । [क्षायिकसम्यग्दृष्टीनाम्] १४८ जिनवर्जम् } एकजीव- १४२ आहा० वर्जम् } माश्रित्य । १४१ जिनाहारकसप्तकवर्जम् ।
४-५-६ नरकेषु— १५६-जिनसुरायुर्वर्जम् ७ मी नरके— १५५-नरसुरायुर्जिनवर्जम्	ओघे० चतु० १-२-३ रत्न- प्रभावत्

देवगतौ	१५७-१५६ [इति द्वे]
सौधर्मादा- सहस्रारम्	ओघे— १५७ नरकायुर्वर्जं. मिथ्या०— १५६ नरकायुर्जिनव० सास्त्रा०— १४९ आहा० स० जिननरकायु० मिश्रे— १५६ जिननरकायुर्व० अविरते— १५७ नरकायुर्वर्जं
आनतादिषु सर्वेषु	— १५६ नरकायुस्तिर्य- गायुर्वर्जं
भवन० व्यं० ज्योतिष्केषु	— १५६ जिननरकायुर्वर्जं
तिर्यग्गतौ	— १५७ जिनवर्जं [ओघे सास्त्रादनव- र्जेषु च, सासादने १५०]
मनुजगतौ	— १५८-१५७ इत्यादि सर्वाणि पूर्ववत्

५ असंज्ञिनि जातिमार्गणायां च प्रकृतिसत्ता ।

एक-द्वि-त्रि-चतुरिन्द्रियेषु असंज्ञिनि च	ओषे मि- ध्यात्वे च } १५५-जिनसुरायुनरकायुर्वर्ज १४८-आहा० ७ वर्जम् १४६-सुरद्विकवर्ज १३७-नरक २-वै० ७ वर्ज १३४-मनुज २-उच्चैर्गोत्रवर्ज साखादने-१४७ जिनाहा ० तिर्यग्व- जायुःवर्जाः
पञ्चेन्द्रिये	सर्वत्र मनुजगतिवत् ।
५ स्थावरेषु	६ कायमार्गणायाम् ।
१ असकाये	प्रथमजातिचतुष्कवत् । पंचेन्द्रियजातिवत् ।

योगादिमार्गणासु ।

योग ३-वेद ३-कषाय ४-ज्ञान ४- अज्ञान ३-चारित्र्य ७-दर्शन ३-लेइया ६- अभ्य-उपशम-क्षयोप०-मिध्या०- संज्ञि-आहा० २-इति ४० मार्गणासु	ओषे-१५८ गुणस्थानेषु- गुणस्थानोक्त- सत्तानुसारेण
केवल २ कयो-९५-१२ [१३ वर्जा]— ९५-नाम्नः ९० [नरक २-ति० २-आत- प-उद्योत-जाति ४-स्था०-साधा०- सूक्ष्मवर्ज] वेदनीय २- गोत्र २-नरायुः १२ [१३] वेदनीय १-उच्चैः ०-नरा- युः-नृगति-पंचे-त्रसादि ३-सौभा० -आदेय-यथाः-जिन [नरायुप०-वा]	सयोगिन आरभ्यायो- र्युपान्त्यस- मयं यावत् । अयोग्यन्त्य- समये ।
साखादने मिश्रे	-१५७ जिनवर्जम् ।
क्षाधिकसम्य०	ओषे- दर्शनसप्तकवर्जम् चतुर्थात् १४ गु०षु गुणस्थानोक्त- सत्तावत्
अभय्ये	ओषे, } १४८-सम्य०-मिअ- मिध्या०च } जिन-आहा० ७ वर्ज

अथ मूलप्रकृतीराश्रित्य सत्तास्थानान्युच्यन्ते ।

मनुजगतिवर्जगतित्रिकप्रथमजातिचतुष्कत्र-
सकायवर्जकायपञ्चकवेदत्रिककषायचतुष्काज्ञा-
नत्रिकाविरतदेशविरतसामायिकच्छेदोपस्थाप-
नीयपरिहारविशुद्धिकसूक्ष्मसम्परायशुक्लेइया-
वर्जलेइयापञ्चकाभव्योपशमक्षयोपशममिश्रसा-
सादनमिध्यात्वासंज्ञिष्वष्टप्रकृत्यात्मकमेकमेव
सत्त्वस्थानं भवति । मनुजगतिपञ्चेन्द्रियजाति-
त्रसकाययोगत्रिकयथाख्यातशुक्लेइयाभव्य-
क्षायिकसम्यक्त्वसंख्याहारकेषु सप्तप्रकृत्यात्म-
कमष्टप्रकृत्यात्मकं चतुष्प्रकृत्यात्मकं चेति
त्रीणि भवन्ति । मत्यादिज्ञानचतुष्ककेवलदर्श-
नवर्जदर्शनत्रिकेष्वष्टप्रकृत्यात्मकं सप्तप्रकृत्या-
त्मकं चेति द्वे भवतः । केवलज्ञानदर्शन-
योश्चतुष्प्रकृत्यात्मकमेकमेव भवति । अनाहा-
रकेऽष्टप्रकृत्यात्मकं चतुष्प्रकृत्यात्मकं चेति
द्वे भवत इति ।

अथ मार्गणासु मूलप्रकृतिसत्तास्थानानि ।

३ अमनुजगति-४ जाति-५ स्थावर- काय-३ वेद-४ कषाय-३ अज्ञान- ६ अयथा० चारित्र्य-५ अशुक्लेइया-१ अभव्य-५ अक्षाधिकसम्य०-१ अ- संज्ञि इति ४० मार्गणासु	८ प्रकृतिरूपमेकं सत्तास्थानम्
मनुज-पंचे०-त्रस-योग ३-यथा०- शुक्ल-म०-क्षा०-संज्ञि-आहा०- इति १२ मार्गणासु	८-सर्वमूलप्र- कृतिरूपम् । ७-मोहनीयवर्ज । ४-नाम-गो- त्र-वेदनीय- आयुष्यरूपं च ।
४ ज्ञान-३ दर्शन-८ सर्वप्रकृतिरूपम्, ७ मोहवर्जं केवलयोः-	४ नाम-गोत्र-वेदनीयायुष्यरूपम् ।
१ अनाहारके-	८ सर्वप्रकृतिरूपम्, ४ केवलद्विकवत् ।

॥ अथोत्तरप्रकृतीराश्रित्य सत्तास्थानान्युच्यन्ते ॥

ज्ञानावरणान्तराययोः केवलज्ञानदर्शनवर्जासु षष्टिमार्गणासु सर्वगुणस्थानेषु पञ्चप्रकृत्या-
त्मकमेकमेव सत्त्वस्थानं भवति, केवलज्ञानदर्शनमार्गणयोर्नास्ति, तयोः क्षीणत्वात् । मनुजग-
तिवर्जगतित्रिकैकेन्द्रियादिजातिचतुष्कभूम्यादिकायपञ्चकाज्ञानत्रिकपरिहारविशुद्धिकवेश-

विरताविरतशुक्लेश्यावर्जलेश्यापञ्चकाभव्यमिथ्यात्वसासादनमिश्रक्षायोपशमिकौपशमिका-
सञ्चयनाहारकेषु दर्शनावरणस्य स्वीयस्वीयगुणस्थानं यावत् नवप्रकृत्यात्मकं सत्तास्थानं भवति
तस्य च मनुजगतिपञ्चेन्द्रियजातित्रसकाययोगत्रिककेवलज्ञानवर्जज्ञानचतुष्कयथाख्यातचारि-
त्रकेवलदर्शनवर्जदर्शनत्रिकशुक्लेश्याभव्यक्षायिकसम्यक्त्वसञ्चयाहारकेषूपशमश्रेण्यामुप-
शान्तमोहं यावत् क्षपकश्रेण्यां त्वनिवृत्तिप्रथमभागं यावन्नवप्रकृत्यात्मकं सत्तास्थानं भवति,
स्त्यानर्द्धित्रिकक्षये तु क्षीणमोहद्विचरमसमयं यावत् षट्प्रकृत्यात्मकं सत्तास्थानं भवति, निद्रा-
द्विकक्षये पुनः क्षीणमोहचरमसमये चतुष्प्रकृत्यात्मकं सत्त्वस्थानं भवति । कषायचतुष्के वेद-
त्रिके च स्वस्वगुणस्थानपर्यन्तमुपशमकानामनिवृत्तिप्रथमभागं यावत् क्षपकाणां च नवप्र-
कृत्यात्मकं, तदनन्तरं क्षपकश्रेण्यां स्त्यानर्द्धित्रिकक्षये द्वितीयभागादारभ्य क्रोधादिक्षयप-
र्यन्तं षट्प्रकृत्यात्मकं च सत्तास्थानं भवति । एवं सामायिकछेदोपस्थापनीययोरपि क्रमेण
वाच्यम् । केवलज्ञानदर्शनयोः दर्शनावरणस्य क्षीणत्वेन नास्ति सत्तास्थानमिति । सूक्ष्मसंप-
राय उपशमकानां नवात्मकं क्षपकाणां च षडात्मकं स्थानं सूक्ष्मसंपरायरूपे गुणस्थाने वाच्यम् ॥

मनुष्यगतिपञ्चेन्द्रियजातित्रसकायकेवलज्ञानदर्शनयथाख्यातचारित्रभव्यसंज्ञिक्षायिकस-
म्यक्त्वानाहारकेषु सातासातरूपप्रकृतिद्विकात्मकमयोग्युपान्तसमयं यावद्भवति, अयोगिच-
रमसमये तु सातारूपमसातारूपं वा सत्त्वस्थानं भवति । मनुष्यगतिवर्जगतित्रिकैकेन्द्रियादि-
चतुष्काद्यकायपञ्चकाविरतयोगत्रिकवेदत्रिककषायचतुष्ककेवलज्ञानवर्जज्ञानचतुष्काज्ञानत्रि-
कयथाख्यातवर्जचारित्रपञ्चककेवलदर्शनवर्जदर्शनत्रिकलेश्याषट्काभव्यमिथ्यात्वसासादनमि-
श्रक्षायोपशमोपशमसम्यक्त्वासञ्चयाहारकेषु सातासातरूपद्विप्रकृत्यात्मकं भवतीति ॥

॥ मार्गणासु ज्ञानदर्शनावरणान्तरायवेदनीयानामुत्तरप्रकृतिसत्स्थानयन्त्राणि ॥

६२ मार्ग०सु ज्ञाना० सत्स्थानानि । ६० (केवलद्विकवर्जं)सु-१-५ प्रकृत्यात्मकम् केवलद्विकयोः-०	
मार्ग० सु दर्शना० सत्स्थानानि ।	
१ अमनुजगति-४ कुजाति-५ स्था० काय-१ परिहार०-१ देशवि०-१ अ- वि०-५ प्रथमलेश्या-१ अभव्य-३ अज्ञान-५ अक्षायिकसम्य०- १ असंज्ञि-१ अनाहारक इति ३१ सु	१-९ प्रकृत्या- त्मकम्, स्व- स्वगुणस्थानं यावत्
मनुज-पंचे०- त्रस-३ योग- ४ज्ञान-यथा०- ३ दर्शन-शुक्ल- म०-क्षा०-सं- ज्ञि-आहा० इति १९ सु	१-९ उपशान्तमोहं यावदुपशमका- नाम्, अनि० प्र० भागं यावत्क्ष- पकाणां च । ४ क्षीणमोहोपान्त्य- समयं यावत् । ४ क्षीणमोहा- न्यसमये ।

क्रोधादि४ वेद३ सामा० छेदोप० इति ९ सु	२-९ उपशमकानाम्, अनि० प्र० भागं यावत्क्षपकाणां च । क्षप- काणामनिवृत्तिद्वितीयभागादारभ्य क्रोधादिक्षयपर्यन्तम् ।
सू० संपराये केवल २ कयोः-	२-९ उपशमकानाम् १० मे एव । ६ क्षपकाणां १० मे एव । ०
६२ मार्ग० सु वेदनीयसत्स्थानानि ।	
मनुज-पंचे०-त्रस- केवल२-यथा०- म०-संज्ञि-क्षा०- अना० इति १० सु	२-२अयोग्युपान्त्यसमयं यावत्, १ अयोग्यन्यसमये च ।
शेष ५२ सु १-२ प्र०आत्मकं स्वस्वगुणस्थानपर्यन्तम्	

अथ मार्गणासु मोहनीयस्य सत्तास्थानानि उच्यन्ते—तत्र देवनारकयोः षट् सत्तास्थानानि भवन्ति, तद्यथा—अष्टाविंशतिः सप्तविंशतिः षड्विंशतिश्चतुर्विंशतिर्द्वाविंशतिरेकविंशतिरिति । तत्राष्टाविंशतिः कृतत्रिपुञ्जस्य चतुर्ष्वपि गुणस्थानेषु भवति । उद्धलितसम्यक्त्वस्य प्रथमतृतीयगुणस्थानयोः सप्तविंशतिः । उद्धलितमिश्रस्यानादिमिथ्यादृष्टेर्वा मिथ्यादृष्टौ षड्विंशतिः । विसंयोजितानन्तानुबन्धिनः तृतीयचतुर्थयोः गुणस्थानयोः चतुर्विंशतिप्रकृत्यात्मकं सत्तास्थानं भवति । तथा कश्चिन्नरः प्रथमसंहननी मिश्रमोहक्षयानन्तरं कृतकरणः कालं कृत्वा चतसृष्वपि गतिषु अन्यतमस्यां गच्छति, तत्र च यावत् सम्यक्त्वपुञ्जं क्षपयति तावत् द्वाविंशतिप्रकृतीनां सत्तास्थानं तुर्यगुणस्थाने भवति, क्षयानन्तरं चैकविंशतिरिति । तिर्यग्गतावप्येवमेव, नवरं पञ्चमगुणस्थाने त्रीणि—अष्टाविंशतिचतुर्विंशत्येकविंशतिरूपाणि भवन्ति, शेषाणि न सन्ति । मनुजगतिपञ्चाक्षजातित्रसकाययोगत्रिकशुक्लेश्यासंज्ञ्याहारकेषु स्वीये स्वीये गुणस्थाने यानि प्राग् उक्तानि सत्तास्थानानि तानि सर्वाणि वाच्यानि । प्रथमजातिचतुष्कत्रसकायवर्जकायपञ्चकासंज्ञिषु मिथ्यादृष्टौ त्रीणि सत्तास्थानानि भवन्ति, तद्यथा—अष्टाविंशतिः, सप्तविंशतिः, षड्विंशतिरिति । सासादने अष्टाविंशतिरूपमेकमेव भवतीति । पुरुषवेदे पुरुषवेदक्षयानन्तर्भाषीनि पञ्चचतुस्त्रिद्व्येकप्रकृत्यात्मकानि वर्जयित्वा शेषाणि दश भवन्ति, तद्यथा—अष्टाविंशतिः, सप्तविंशतिः, षड्विंशतिः, चतुर्विंशतिः, त्रयोविंशतिः, द्वाविंशतिः, एकविंशतिः, त्रयोदश, द्वादश, एकादशेति । तत्र मिथ्यादृष्टौ त्रीणि भवन्ति, तद्यथा—अष्टाविंशतिः सप्तविंशतिः षड्विंशतिरिति । सासादने अष्टाविंशतिः । मिश्रे अष्टाविंशतिसप्तविंशतिचतुर्विंशतिरूपाणि त्रीणि भवन्ति । अविरतसम्यग्दृष्ट्यादिषु चतुर्ष्वष्टाविंशतिचतुर्विंशतित्रयोविंशतिर्द्वाविंशत्येकविंशतिरूपाणि पञ्च सत्तास्थानानि भवन्ति । अपूर्वकरणे अष्टाविंशतिचतुर्विंशत्येकविंशतिरूपाणि त्रीणि भवन्ति । अनिवृत्तिबादरे अष्टाविंशतिचतुर्विंशत्येकविंशतित्रयोदशद्वादशैकादशरूपाणि षट् भवन्ति । स्त्रीवेदे अष्टाविंशतिसप्तविंशतिषड्विंशतिचतुर्विंशतित्रयोविंशतिर्द्वाविंशत्येकविंशतित्रयोदशद्वादशरूपाणि नव सत्तास्थानानि भवन्ति । नपुंसकवेदे च अष्टाविंशतिसप्तविंशतिषड्विंशतिचतुर्विंशतित्रयोविंशतिर्द्वाविंशत्येकविंशतित्रयोदशरूपाण्यष्टौ सत्त्वस्थानानि भवन्ति । वेदद्विकेऽपि गुणस्थानेषु भावना पुंवेदवद्वाच्या । क्रोधे द्वादश सत्तास्थानानि भवन्ति, तद्यथा—अष्टाविंशतिः, सप्तविंशतिः, षड्विंशतिः, चतुर्विंशतिः, त्रयोविंशतिः, द्वाविंशतिः, एकविंशतिः, त्रयोदश, द्वादश, एकादश, पञ्च, चतस्रश्चेति । त्रिद्व्येकप्रकृत्यात्मकानि सत्तास्थानानि न सन्त्येव, क्रोधक्षयानन्तरभावित्वादिति । माने त्रयोदश सत्तास्थानानि भवन्ति, तद्यथा—अष्टाविंशतिः, सप्तविंशतिः, षड्विंशतिः, चतुर्विंशतिः, त्रयोविंशतिः, द्वाविंशतिः, एकविंशतिः, त्रयोदश, द्वादश, एकादश, पञ्च, चतस्रः, तिस्रश्चेति । द्विप्रकृत्यात्मकमेकप्रकृत्यात्मकं च न भवति, मानक्षयानन्तरभावित्वादिति । मायायां चतुर्दशसत्तास्थानानि भवन्ति, तद्यथा—अष्टाविंशतिः, सप्तविंशतिः, षड्विंशतिः, चतुर्विंशतिः, त्रयोविंशतिः, द्वाविं-

शक्तिः, एकविंशतिः, त्रयोदश, द्वादश, एकादश, पञ्च, चतस्रः, तिस्रः, द्वे इति । लोभे सर्वाणि सत्तास्थानानि भवन्ति । चतुर्ष्वपि कषायेषु गुणस्थानेषु सत्तास्थानानि पुंवेदवद्वाच्यानि, नवरं नवमगुणस्थाने सप्तविंशतिषड्विंशतित्रयोविंशतिद्वाविंशतिवर्जानि स्वीयस्वीय-मार्गणोक्तानि सर्वाणि सत्तास्थानानि भवन्ति । मत्यादिज्ञानचतुष्कसामायिकच्छेदोपस्थापनीयेषु सप्तविंशतिषड्विंशतिवर्जानि शेषाणि त्रयोदश भवन्ति, तद्यथा—अष्टाविंशतिः, चतुर्विंशतिः, त्रयोविंशतिः, द्वाविंशतिः, एकविंशतिः, त्रयोदश, द्वादश, एकादश, पञ्च, चतस्रः, तिस्रः, द्वे, एका चेति । तत्र मत्यादित्रिके अविरतसम्यग्दृष्टेरारभ्य क्षीणमोहपर्यवसानानि नव गुणस्थानानि भवन्ति, मनःपर्यवज्ञाने प्रमत्तसंयतादारभ्य क्षीणमोहपर्यन्तानि सप्त गुणस्थानानि भवन्ति । सामायिकच्छेदोपस्थापनीययोः प्रमत्ताप्रमत्तापूर्वकरणानिवृत्तिबादराख्यानि चत्वारि गुणस्थानानि भवन्ति । तत्र सत्तास्थानानि गुणस्थानोक्तानि स्वयं वाच्यानि । अज्ञानत्रिके चत्वारि सत्तास्थानानि भवन्ति, तद्यथा—अष्टाविंशतिः, सप्तविंशतिः, षड्विंशतिः, चतुर्विंशतिश्चेति । तत्र प्रथमगुणस्थाने चतुर्विंशतिवर्जानि त्रीणि भवन्ति । सासादने अष्टाविंशतिरूपमेकमेव सत्तास्थानं भवति । मिश्रे च षड्विंशतिवर्जानि त्रीणि सत्तास्थानानि भवन्ति । केवलज्ञानदर्शनयोः मोहनीयस्य क्षीणत्वेन सत्तास्थानं न विद्यते । परिहारविशुद्धौ प्रमत्ताप्रमत्तयोः पञ्च सत्तास्थानानि भवन्ति, तद्यथा—अष्टाविंशतिः, चतुर्विंशतिः, त्रयोविंशतिः, द्वाविंशतिः, एकविंशतिश्चेति । देशविरतेऽपि परिहारविशुद्धिवत् पञ्च सत्तास्थानानि भवन्ति । यथाख्याते उपशान्तमोहगुणस्थाने त्रीणि सत्तास्थानानि भवन्ति, तद्यथा—अष्टाविंशतिश्चतुर्विंशतिरेकविंशतिरिति । क्षीणमोहादौ सत्तास्थानं नास्ति, मोहाभावादिति । अविरते सत्तास्थानानि सप्त भवन्ति, तद्यथा—अष्टाविंशतिः, सप्तविंशतिः, षड्विंशतिः, चतुर्विंशतिः, त्रयोविंशतिः, द्वाविंशतिः, एकविंशतिश्चेति । मिथ्यादृष्टावष्टाविंशतिसप्तविंशतिषड्विंशतिरूपाणि त्रीणि भवन्ति । सास्वादने अष्टाविंशतिर्भवति । मिश्रे अष्टाविंशतिसप्तविंशतिचतुर्विंशतिरूपाणि त्रीणि भवन्ति । अविरतसम्यग्दृष्टौ सप्तविंशतिषड्विंशतिवर्जानि पञ्च भवन्ति । सूक्ष्मसम्पराये चत्वारि सत्त्वस्थानानि भवन्ति, तद्यथा—अष्टाविंशतिश्चतुर्विंशतिरेकविंशतिरेकं चेति ।

अवधिदर्शने मिथ्यादृष्ट्यादिषु द्वादशस्ववधिदर्शनविवक्षायां तु सर्वाणि मोहनीयस्य सत्तास्थानानि भवन्ति, अविरतसम्यग्दृष्ट्यादौ विवक्षणे तु सप्तविंशतिषड्विंशतिवर्जानि त्रयोदश सत्तास्थानानि भवन्ति । गुणस्थानेषु गुणस्थानोक्तानि सत्तास्थानान्यत्र भावनीयानि । एवमेव चक्षुरचक्षुर्दर्शनयोरपि सत्तास्थानानि वाच्यानि, नवरं गुणस्थानानि द्वादशापि भवन्ति । तेजःपद्मयोरष्टाविंशतिसप्तविंशतिषड्विंशतिचतुर्विंशतिद्वाविंशत्येकविंशतिरूपाणि षट् भवन्ति । तत्र मिथ्यादृष्टावष्टाविंशतिसप्तविंशतिषड्विंशतिरूपाणि त्रीणि भवन्ति । सासादने अष्टाविंशतिः भवति, मिश्रे अष्टाविंशतिसप्तविंशतिचतुर्विंशतिरूपाणि त्रीणि भवन्ति ।

अविरतसम्यग्दृष्टिदेशविरतप्रमत्ताप्रमत्तेषु सप्तविंशतिषड्विंशतिवर्जानि चत्वारि सत्तास्थानानि भवन्ति । ननु द्वाविंशतिप्रकृतिरूपं सत्त्वस्थानं तेजःपद्मयोः कथं भवति ? तच्च क्षायिकसम्यक्त्वोत्पत्तेः प्राक् दर्शनमोहक्षपकस्य मिश्रमोहनीयक्षयानन्तरं सम्यक्त्वमोहनीयं यावत् क्षपयति तावद्भवति, तदा च शुक्लेश्यायामेव भवति, नान्यासु, अन्यथा त्रयोविंशतिप्रकृत्यात्मकमपि सत्तास्थानं स्यात्, मिथ्यात्वक्षयानन्तरं यावत् मिश्रमोहनीयं न क्षपयति तावत् दर्शनमोहक्षपकस्य प्राप्यमाणत्वादिति चेत् ? न, कृतकरणस्यान्यतमस्यां लेश्यायां सद्भावात्, तदुक्तं कर्मप्रकृतिवृत्तौ—“चरमे च स्थितिखण्डे उत्कीर्णे सत्यसौ क्षपकः कृतकरण इति परिभाष्यते, तथा चाह—‘कयकरणद्वाइ पच्छिमे होइ’, पश्चिमे चरमे खण्डे उत्कीर्णे कृतकरणाद्वायां वर्तते कृतकरणो भवतीत्यर्थः । अस्यां च कृतकरणाद्वायां वर्तमानः कश्चित्कालमपि कृत्वा चतसृणां गतीनामन्यतमस्यां गतावुत्पद्यते, लेश्यायामपि पूर्वं शुक्लायामेवासीत्, सम्प्रति त्वन्यतमस्यां गच्छति” इति । यन्त्रकेषु त्रयोविंशतिरूपमपि सत्तास्थानं स्वीकृतं तदभिप्रायेण कृतकरणाद्वायाः पूर्वमपि शुभलेश्यात्रिकं स्वीकृतमिति । कृष्णनीलकापोताख्यासु षट् सत्तास्थानानि भवन्ति, तद्यथा—अष्टाविंशतिः, सप्तविंशतिः, षड्विंशतिः, चतुर्विंशतिः, द्वाविंशतिः, एकविंशतिश्चेति । तत्राद्यानि त्रीणि मिथ्यादृष्टौ भवन्ति । सासादने आद्यमेव भवति, मिश्रे अष्टाविंशतिसप्तविंशतिचतुर्विंशतिरूपाणि त्रीणि भवन्ति । अविरतसम्यग्दृष्टौ मतान्तरेण देशविरतप्रमत्तयोरपि अष्टाविंशतिचतुर्विंशत्येकविंशतिद्वाविंशतिरूपाणि चत्वारि भवन्ति ।

न च द्वाविंशतिरूपं प्रकृतिस्थानं न संभवतीति वाच्यम्, कृतकरणस्यान्यतमस्यां गतौ लेश्यायां च गमनस्योक्तत्वात्, द्वाविंशतिप्रकृतिरूपस्य सत्त्वस्थानस्यापि चतसृष्वपि गतिपूक्तत्वाच्च, तदुक्तं कर्मप्रकृतिवृत्तौ न्यायाचार्यैः—“द्वाविंशतिश्चतसृष्वपि गतिषु प्राप्यते” इति । ननु लेश्यायामपि पूर्वं शुक्लायामेवासीत् सम्प्रति त्वन्यतमस्यां गच्छतीत्येव कर्मप्रकृतिवृत्तावुक्तं न तु पण्णामन्यतमस्यामिति कथमवसीयते अशुभासु द्वाविंशतिप्रकृतिरूपं सत्त्वस्थानं संभवतीति चेत् ? न, कृतकरणस्य नरकगतौ गमनस्योक्तत्वेन तत्राशुभलेश्यात्रिकस्यैव सद्भावात् । ननु यलेश्यायां हि जन्तवो म्रियन्ते परभवेऽपि तल्लेश्यायामेवोत्पद्यन्ते, न पुनः पाश्चात्यभवान्त्यसमयेऽन्यो लेश्यापरिणामोऽन्यश्चागामिभवाद्यसमय इति, तदुक्तं—“जल्लेसाइं दव्वाइं आयइत्ता कालं करेइ तल्लेसेसु उववज्जइ” इति, ततः पूर्वभवे यैव कृतकरणस्य दर्शनक्षपकस्य लेश्या सैव नरकगतावुत्पत्तिसमयादन्तर्मुहूर्त्तं यावद्भवतु, तत ऊर्ध्वमशुभा इति चेत् ? न, नरतिरश्चामन्तर्मुहूर्त्तं शेषे आयुषि देवनरकसत्का लेश्याऽऽगच्छतीत्युक्तत्वात्, तदुक्तं लघुसंग्रहण्यां—“तिरिनर आगामिभवे लेसाए अइगए सुरा निरया । पुव्वभवलेससेसे अंतमुहुत्ते मरणाभिति ॥ १ ॥” इति ।

ननु तृतीयां भूमिं यावत् क्षायिकसम्यग्दृष्टिर्गच्छति, तत्र च नीलकापोतरूपं लेश्याद्विकमेव भवति, न कृष्णलेश्या, तदुक्तम्—“दुसु काऊ तइआए काऊ नीला य नील पंकाए” इति, धूमप्रभादिषु तिसृषु भूमिष्वेव कृष्णलेश्या, ततः कथं तत्र द्वाविंशतिप्रकृतिरूपं

सत्त्वस्थानं संभवेदिति चेत् ? सत्यम्, भवनपत्यादिषु लेश्याचतुष्कस्य विद्यमानत्वेन तत्र दर्शनक्षपकस्य गमने न कोऽपि दोष इति ।

अभव्ये षड्विंशतिप्रकृत्यात्मकमेकमेव सत्तास्थानं भवति, अनादिमिथ्यादृष्टित्वादिति । भव्ये च सर्वाणि सत्त्वस्थानानि भवन्ति । सम्यक्त्वमार्गणायामौपशमिकसम्यग्दृष्टौ द्वे सत्तास्थाने भवतः, तद्यथा—अष्टाविंशतिश्चतुर्विंशतिरिति । उपशमितानन्तानुबन्धिनोऽष्टाविंशतिः, विसंयोजितानन्तानुबन्धिनश्च चतुर्विंशतिः । औपशमिकसम्यग्दृष्टौ भवन्त्यष्टौ गुणस्थानान्यविरतसम्यग्दृष्टेरारभ्योपशान्तमोहं यावदिति । अष्टस्वपि त एव द्वे सत्त्वस्थाने भवत इति । क्षायिकसम्यग्दृष्टौ नव सत्तास्थानानि भवन्ति, तद्यथा—एकविंशतिः, त्रयोदश, द्वादश, एकादश, पञ्च, चतस्रः, तिस्रः, द्वे, एका चेति । क्षायिकसम्यग्दृष्टामविरतसम्यग्दृष्टेरारभ्यायोगिकेवल्लिपर्यवसानान्येकादशगुणस्थानानि भवन्ति । तत्र अविरतेरारभ्यापूर्वकरणं यावदेकविंशतिप्रकृत्यात्मकं सत्त्वस्थानं भवति । नवमगुणस्थाने नवापि सत्त्वस्थानानि भवन्ति । सूक्ष्मसम्पराये एकमेकविंशतिश्च । उपशान्तमोहे चैकविंशतिप्रकृत्यात्मकमेव सत्त्वस्थानं भवति । क्षीणमोहादौ नास्त्येव सत्त्वस्थानं, क्षीणमोहत्वादेवेति । क्षायोपशमिकसम्यग्दृष्टौ चत्वारि सत्त्वस्थानान्यविरतसम्यग्दृष्टेरारभ्याऽप्रमत्तान्तं यावत् चतुर्ष्वपि भवन्ति, तद्यथा—अष्टाविंशतिः, चतुर्विंशतिः, त्रयोविंशतिः, द्वाविंशतिरिति । मिश्रसम्यक्त्वे त्रीणि सत्तास्थानानि भवन्ति, तद्यथा—अष्टाविंशतिः, सप्तविंशतिः, चतुर्विंशतिरिति । सासादनसम्यग्दृष्टावष्टाविंशतिप्रकृत्यात्मकमेकमेव सत्त्वस्थानं भवति । मिथ्यादृष्टावष्टाविंशतिसप्तविंशतिषड्विंशतिरूपाणि त्रीणि भवन्ति । अनाहारकमार्गणायां षट् सत्त्वस्थानानि भवन्ति, तद्यथा—अष्टाविंशतिः सप्तविंशतिः षड्विंशतिश्चतुर्विंशतिर्द्वाविंशतिरेकविंशतिरिति । तत्र मिथ्यादृष्टावाद्यानि त्रीणि भवन्ति । सासादने आद्यमेव भवति । अनाहारके मिश्रगुणस्थानमेव न भवति । अविरतसम्यग्दृष्टौ सप्तविंशतिषड्विंशतिवर्जानि चत्वारि भवन्ति । देशविरतेरारभ्य क्षीणमोहपर्यन्तानि गुणस्थानान्येवानाहारके न भवन्ति । अन्तिमद्विके क्षीणमोहत्वात् सत्तास्थानानि न भवन्तीत्युक्तानि मार्गणायां मोहनीयस्य सत्तास्थानानि ।

॥ अथ ६२ मार्ग० मोहनीयसत्त्वस्थानयन्त्राणि ॥

नरकगति-	-२८ कृतप्रिपुंजस्य	१-२ ३-४ गुणेषु
देवगत्योः	-२७ उद्ग० सम्यक्त्वस्य	१-३
तिर्यग्गतौ	-२६ उद्ग० मिश्रस्या-	} १-स्ये
च	नादि मिथ्यादृष्टेर्वा.	
	-२४ विसंयोजितानाम्	३-४
	-२२ कृतकरणचतुर्गतिकानाम्	४ र्थे
	-२१ क्षा० सम्यग्दृष्टाम्	४ र्थे
तिर्यग्गतौ	२१-२८-२४ पंचमगुणे.	

मनुज-पंचे०-प्रस-योग ३	} स्वस्वगुणस्थानोक्तवत्
शुक्ल-भग्य-संज्ञि-चक्षुरच- क्षु-आहा० इति १२ पु	
४ कुजाति-५ काय-मिथ्या०-	} २८-२७-२६ प्रथमगुणे असंज्ञि इति ११ पु २८ द्वितीयगुणे.
पुंवेदे	
	१०—२८-२७-२६-२४-२३-२२-२१- १३-१२-११.
	मिथ्यात्वे ३—२८-२७-२६.
	सासादने १—२८.

पुंवेदे	मिश्रे ३—२८-२७-२४.
	अविरतादाप्रमत्तम् ५—२८-२४-२३ —२२-२१.
	अपूर्वे ३—२८-२४-२१.
	अनिवृत्तौ ६—२८-२४-२१-१३- १२-११.
	स्त्रीवेदे
९—२८-२७-२६-२४-२३-२२- २१-१३-१२.	
	गुणस्थानेषु—पुंवेदवत्.
नपुंसके	८—२८-२७-२६-२४-२३-२२-२१-१३ गुणस्थानेषु—पुंवेदवत्.
क्रोधे १२—	{ २८-२७-२६-२४-२३-२२-२१- १३-१२-११-५-४.
माने १३—	{ २८-२७-२६-२४-२३-२२-२१- १३-१२-११-५-४-३.
मायायां १४—	{ २८-२७-२६-२४-२३-२२-२१- १३-१२-११-५-४-३-२.
छोमे १५—	{ २८-२७-२६-२४-२३-२२-२१- १३-१२-११-५-४-३-२-१.
अत्र कषायेषु गुणस्थानवक्तव्यता पुंवेदवत्, नवरं नवमे २७-२६-२३-२२ वर्जयित्वा स्वस्वमार्गणोक्तवत् ।	
४ ज्ञान-सामा०—	{ २८-२४-२३-२२-२१-१३
छेदोप० इति ६सु १३—	{ १२-११-५-४-३-२-१.
३ अज्ञानेषु ४—	२८-२७-२६-२४.
२ केवलयोः—	०
१ परिहारे ५—प्रमत्ते अप्रमत्ते च	{ —२८-२४-२३-२२-२१.
१ देशविरते ५—	२८-२४-२३-२२-२१.
१ यथाख्याते ३—	{ उपशान्तमोहे—२८-२४-२१ क्षीणमोहादौ—०
अविरते	७—२८-२७-२६-२४-२३-२२-२१.
	मिथ्यात्वे ३—२८-२७-२६.
	सास्वादने १—२८.
	मिश्रे ३—२८-२७-२४.
	अविरते ५—२८-२४-२३-२२-२१

सूक्ष्मसंपराये ४—	२८-२४-२१-१.
अवविदर्शने १५—	{ २८-२७-२६-२४-२३-२२-२१- [विभंगेन सह] } १३-१२-११-५-४-३-२-१.
	[विभंगरहिते]—२७-२६-वर्जानि. अत्रापि गुण० वक्तव्यता यथासंभवम् ।
तेजोलेख्यादि-	—२८-२७-२६-२४-२२-२१.
पञ्चके ६	मिथ्यात्वे ३—२८-२७-२६.
	सास्वादने १—२८.
	मिश्रे ३—२८-२७-२४.
	अविरतादाऽ- प्रमत्तं यावत् ४ } —२८-२४-२२-२१
अशुभासु	{ अविरते [मत्तान्तरे] ४-५-६ सु] ४ } —२८-२४-२२-२१.
अभक्ष्ये १—	२६ प्रकृतिरूपम् ।
उपशमे २—	२८-२४.
क्षायिके	९—२१-१३-१२-११-५-४-३-२-१.
	४ तः ८ सु १—२१.
	९ मे ९—२१-१३-१२-११-५-४— ३-२-१.
	१० मे २—१-२१.
	११ मे १—२१.
	१२-१३-१४ सु—०
क्षयोपशमे ४—	२८-२४-२३-२२ [४ तः ७ गुणेषु
	मिश्रे ३—२८-२७-२४ [तृतीयगुणे-]
सास्वादने १—	२८ [द्वितीयगुणे.]
अनाहारे	६—२८-२७-२६-२४-२२-२१.
	मिथ्यात्वे ३—२८-२७-२६.
	सास्वादने १—२८.
	मिश्रे—० [अनाहारकत्वाभावात्.]
	अविरते ४—२८-२४-२२-२१.
	१३-१४ सु—० [क्षीणमोहत्वात्]

अथ मार्गणास्वायुष्कर्मणः सत्त्वस्थानान्युच्यन्ते—मनुष्यतिर्यग्गत्योः आयुषः चत्वार्यपि सत्त्वस्थानानि भवन्ति । नरकगतेः देवायुर्वर्जानि त्रीणि भवन्ति । देवगतेः नरकायुर्वर्जानि त्रीणि भवन्ति । एकद्वित्रिचतुरिन्द्रियेषु तिर्यङ्मनुजायूरूपे द्वे एव सत्त्वस्थाने भवतः, देवनारकयोः गमनाभावात् तत्सत्के न भवत इति । पञ्चेन्द्रियेषु चत्वार्यपि सत्त्वस्थानानि भवन्ति । पृथ्वीजलवनस्पतिकायेषु तिर्यङ्मनुजायूरूपे द्वे भवतः । तेजोवायुकायिकयोः तिर्यगायूरूपमेकमेव सत्त्वस्थानं भवति, शेषगतित्रिके गमनाभावादिति । त्रसकायिके चत्वार्यपि सत्त्वस्थानानि भवन्ति । योगत्रिकवेदत्रिककषायचतुष्काज्ञानत्रिककेवलज्ञानवर्जज्ञानचतुष्काविरतदेशविरतसामयिकच्छेदोपस्थापनीयपरिहारविशुद्धिककेवलदर्शनवर्जदर्शनत्रिकलेइयाष-द्रुभव्याभव्यमिथ्यात्वसासादनमिश्रौपशमिकक्षायोपशमिकक्षायिकसञ्ज्ञ्यसञ्ज्ञ्याहारकानाहारकेषु चत्वारि सत्त्वस्थानानि भवन्ति । संभवसत्तापेक्षया सूक्ष्मसम्पराययथाख्यातयोरपि चत्वारि भवन्ति, अन्यथा मनुजदेवायूरूपे द्वे भवतः । केवलज्ञानदर्शनयोः मनुजायूरूपमेकमेव सत्तास्थानं भवतीत्युक्तानि मार्गणास्वायुष्कर्मणः सत्तास्थानानि ।

॥ ६२ मार्गणास्वायुःसत्त्वस्थानानि ॥

अथ मार्गणास्थानेषु नामकर्मणः

सत्तास्थानान्युच्यन्ते—

२ मनुजतिर्यग्गत्योः ४—सर्वाणि. नरके ३—देवायुर्वर्जितानि.
देवगतौ ३—नरकायुर्वर्जितानि.
४ कुजातिषु २—तिर्यगायुर्नरायुश्च पंचेन्द्रिये ४—सर्वाणि.
३ पृथग्यवनेषु २—ति० नरायुश्च
२ तेजोवाच्योः १—तिर्यगायुः
त्रसकाये ४—सर्वाणि.
सूक्ष्मसंपराये) ४—[संभवसत्तापेक्षया] यथाख्याते) २—द०—नरायुः [संभवसत्तारहितम्]
२ केवलज्ञयोः १—नरायुः
४३ शेषमार्गणासु ४—सर्वाणि.

नरकगतौ नाम्नः सामान्येन ह्युत्तरशतष-
णवतिपञ्चनवतिरूपाणि त्रीणि सत्तास्थानानि
भवन्ति । मिथ्यादृष्टावपि त्रीणि भवन्ति ।
सासादने पञ्चनवतिः मिश्रे ह्युत्तरशतपञ्चनव-
तिरूपे द्वे भवतः । अविरतसम्यग्दृष्टौ च त्री-
ण्यपि भवन्ति । भावनात्वेवं आहारकसप्तक-
जिननाम्नोरुभयोः मिथ्यात्वे युगपत् सत्ताभा-
वात् त्र्युत्तरशतं न भवति, जिननामासत्त्वे
ह्युत्तरशतमाहारकसप्तकासत्त्वे षण्णवतिरुभ-
यासत्त्वे पञ्चनवतिश्च भवतीति । देवगतौ नाम्नः

चत्वारि सत्तास्थानानि भवन्ति, तद्यथा—त्र्युत्तरशतं, ह्युत्तरशतं, षण्णवतिः, पञ्चनवतिरिति ।
मिथ्यादृष्टौ त्र्युत्तरशतषण्णवतिवर्जे द्वे भवतः । सासादने पञ्चनवतिः, मिश्रे ह्युत्तरशतपञ्चन-
वतिरूपे द्वे भवतः । तुर्यगुणस्थाने चत्वार्यपि सत्तास्थानानि भवन्ति । तिर्यग्गतौ पञ्च सत्तास्था-
नानि भवन्ति, तद्यथा—ह्युत्तरशतं, पञ्चनवतिः, त्रिनवतिः, चतुरशीतिः, द्व्यशीतिरिति । तत्र
तिर्यक्षु जिननामासत्त्वेन त्र्युत्तरशतं षण्णवतिरूपं च न भवति, जिननामविरहे ह्युत्तरशत-
माहारकसप्तकाभावे च पञ्चनवतिः, देवद्विकोद्वलने तु त्रिनवतिः, नरकद्विकवैक्रियसप्तकोद्वलने
तु चतुरशीतिः, मनुष्यद्विकोद्वलने तु द्व्यशीतिरिति । तत्र मिथ्यादृष्टौ पञ्चापि सत्त्वस्थानानि

भवन्ति । सासादने पञ्चनवतिः, मिश्राविरतदेशविरतानां द्युत्तरशतं पञ्चनवतिश्च भवतीति । मनुजगताबुद्धलनायोग्यद्व्यशीतिवर्जानि द्वादशसत्तास्थानानि भवन्ति, तद्यथा—त्र्युत्तरशतम्, द्युत्तरशतम्, षण्णवतिः, पञ्चनवतिः, त्रिनवतिः, नवतिः, एकोननवतिः, चतुरशीतिः, त्र्यशीतिः, द्व्यशीतिः, नव, अष्टाविति । तत्र सर्वप्रकृतिसमुदायरूपं त्र्युत्तरशतं, जिनहीनं द्युत्तरशतं, जिनयुतमाहारकसप्तकविहीनं षण्णवतिः, उभयविहीनं पञ्चनवतिः, क्षपकश्रेण्यां नामत्रयोदशकक्षये त्वाद्यचतुष्कमेव यथाक्रमं नवतिरेकोननवतिरुद्यशीतिर्द्व्यशीतिश्च भवति । कश्चिदेकेन्द्रियो देवद्विकमुद्गल्य मनुजेषु समुत्पन्नः तत्र च यावद्देवद्विकं न बध्नाति तावत् त्रिनवतिः, स एव सनरकद्विकं वैक्रियसप्तकमुद्गल्य मनुष्येषु समागतः सन् देवद्विकसहितं नरकद्विकसहितं वा वैक्रियसप्तकं यावन्न बध्नाति तावत् चतुरशीतिः । तीर्थकरस्यायोगिकेवलिनो नव, सामान्यकेवलिनोऽष्टाविति । तत्र मिथ्यादृष्टौ पञ्च भवन्ति, तद्यथा—द्युत्तरशतं, षण्णवतिः, पञ्चनवतिः, त्रिनवतिः, चतुरशीतिश्चेति । सास्वादने मिश्रे च द्वे भवतः, तद्यथा—द्युत्तरशतम्, पञ्चनवतिरिति । अविरतसम्यग्दृष्टेरारभ्यापूर्वकरणान्तेषु चत्वारि सत्त्वस्थानानि भवन्ति, तद्यथा—त्र्युत्तरशतम्, द्युत्तरशतम्, षण्णवतिः, पञ्चनवतिरिति । अनिवृत्तिवादरे सूक्ष्मसम्पराये चाष्टौ सत्त्वस्थानानि भवन्ति, तद्यथा—त्र्युत्तरशतम्, द्युत्तरशतम्, षण्णवतिः, पञ्चनवतिः, नवतिः, एकोननवतिः, त्र्यशीतिः, द्व्यशीतिरिति । उपशान्तमोहे चत्वारि भवन्ति, तद्यथा—त्र्युत्तरशतम्, द्युत्तरशतम्, षण्णवतिः, पञ्चनवतिरिति । क्षीणमोहे सयोगिकेवलिनि च नवत्येकोननवतित्र्यशीतिद्व्यशीतिरूपाणि चत्वारि भवन्ति । अयोगिकेवलिनि उपान्त्यसमयं यावत् क्षीणमोहोक्तानि चत्वारि, चरमसमये तु नवाष्टाविति ॥ ४ ॥

एकद्वित्रिचतुरिन्द्रियेषु तिर्यग्गतिवत् पञ्च सत्तास्थानानि भवन्ति । नवरं मिथ्यात्वसास्वादनरूपं गुणस्थानद्विकं वाच्यम् । पञ्चक्षेषु सर्वाणि सत्तास्थानानि मनुजगतिवद्भक्तव्यानि, नवरं कश्चित्तैजसकायिको वायुकायिको वा मनुजद्विकमुद्गल्य पञ्चेन्द्रियेषु समागतोऽपर्याप्तावस्थायां यावत् मनुजद्विकं न बध्नाति तावत् द्व्यशीतिप्रकृत्यात्मकं सत्त्वस्थानं भवति । यद्वा क्षपकश्रेण्यां पञ्चनवतिसत्ताकस्य त्रयोदशक्षये द्व्यशीतिर्भवति ॥ ५ ॥

भूजलाग्निवायुवनस्पतिष्वेकेन्द्रियवद्वाच्यम् । नवरं तेजोवायुषु मिथ्यादृष्टिगुणस्थानमेव भवति । त्रसकायिकेषु पञ्चेन्द्रियवदिति ॥ ६ ॥

मनोवाग्योगिषु दश सत्तास्थानानि भवन्ति, तद्यथा—त्र्युत्तरशतम्, द्युत्तरशतम्, षण्णवतिः, पञ्चनवतिः, त्रिनवतिः, नवतिः, एकोननवतिः, चतुरशीतिः, त्र्यशीतिः, उद्गलनायोग्यवर्जद्व्यशीतिरिति । मनुजद्विकविहीनं द्व्यशीतिप्रकृतिरूपं न भवति, अपर्याप्तावस्थाभावित्वात्, लब्ध्यपेक्षया तु भवत्यपि । नवाष्टरूपे तु न भवतः, अयोग्यवस्थाभावित्वात्तयोः । शेषाणि सत्तास्थानानि मनुजगतिवत् परिभावेनीयानि । काययोगिषु मनोयोगिवत्, नवरं मनुजद्विकविहीनमपि द्व्यशीतिरूपं सत्तास्थानं भवति ॥ ३ ॥

वेदत्रिके कषायचतुष्के च काययोगिवद्वाच्यम् ॥ ७ ॥

मत्यादिज्ञानचतुष्के त्र्युत्तरशतद्व्युत्तरशतषण्णवतिपञ्चनवतिनवत्येकोननवतित्र्यशीतिद्व्यशीतिरूपाण्यष्टौ भवन्ति । तत्राविरतसम्यग्दृष्टेरारभ्योपशान्तमोहगुणस्थानं यावदुपशमश्रेण्यां क्षपकश्रेण्यामनिवृत्तिबादरप्रथमभागं यावदाद्यानि चत्वारि सत्तास्थानानि भवन्ति । ततः क्षीणमोहं यावत् त्रयोदशप्रकृतिक्षये नवत्येकोननवतित्र्यशीतिद्व्यशीतिरूपाणि चत्वारि भवन्ति । मनःपर्यवज्ञाने प्रमत्तादारभ्य क्षीणमोहपर्यवसानानि गुणस्थानानि भवन्ति । मत्यादिज्ञानत्रिके अविरतसम्यग्दृष्टेरारभ्य क्षीणमोहपर्यन्तानि भवन्ति । केवलज्ञाने षट् सत्तास्थानानि भवन्ति, तद्यथा—नवतिः, एकोननवतिः, त्र्यशीतिः, द्व्यशीतिः, नव, अष्टौ चेति । तत्र सयोगिकेवलनि अयोगिन्युपान्तसमयं च यावदाद्यानि चत्वारि, अन्त-समये च नवाष्टाविति । विभङ्गज्ञाने त्रीणि सत्तास्थानानि भवन्ति, तद्यथा—द्व्युत्तरशतम्, षण्णवतिः, पञ्चनवतिरिति । तत्र मिथ्यादृष्टौ त्रीणि भवन्ति । सासादनमिश्रयोः षण्णवतिवर्जे द्वे भवतः । मतिश्रुताज्ञानद्विके षड् भवन्ति, तद्यथा—द्व्युत्तरशतम्, षण्णवतिः, पञ्चनवतिः, त्रिनवतिः, चतुरशीतिः, द्व्यशीतिरिति । मिथ्यादृष्टौ षडपि भवन्ति । सासादनमिश्रयोः द्व्युत्तरशतपञ्चनवतिरूपे द्वे भवत इति ॥ ८ ॥

अविरते त्र्युत्तरशतद्व्युत्तरशतषण्णवतिपञ्चनवतित्रिनवतिचतुरशीतिद्व्यशीतिरूपाणि सप्त भवन्ति । तत्र मिथ्यादृष्टावाद्यविहीनानि षड् भवन्ति । सासादनमिश्रयोः द्व्युत्तरशतपञ्चनवतिरूपे द्वे भवतः । अविरतसम्यग्दृष्टौ त्र्युत्तरशतद्व्युत्तरशतषण्णवतिपञ्चनवतिरूपाणि चत्वारि भवन्ति । देशविरतपरिहारविशुद्धयोः त्र्युत्तरशतद्व्युत्तरशतषण्णवतिपञ्चनवतिरूपाणि चत्वारि भवन्ति । परिहारविशुद्धौ प्रमत्ताप्रमत्तरूपे द्वे गुणस्थाने भवतः । सामायिकच्छेदोपस्थापनीययोरष्टौ सत्तास्थानानि भवन्ति, तद्यथा—त्र्युत्तरशतम्, द्व्युत्तरशतम्, षण्णवतिः, पञ्चनवतिः, नवतिः, एकोननवतिः, त्र्यशीतिः, द्व्यशीतिरिति । तत्र प्रमत्ताप्रमत्तापूर्वकरणेष्वद्यानि चत्वारि भवन्ति । अनिवृत्तिबादरेऽष्टावपीति । सूक्ष्मसम्पराये चानिवृत्तिबादरवदष्टौ भवन्ति । यथाख्यातचारित्रिण उपशान्तमोहे त्र्युत्तरशतद्व्युत्तरशतषण्णवतिपञ्चनवतिरूपाणि चत्वारि भवन्ति । क्षीणमोहे सयोगिकेवलिनश्च नवतिः, एकोननवतिः, त्र्यशीतिः, द्व्यशीतिरिति चत्वारि भवन्ति । अयोगिकेवलिनश्चत्वारि तान्येव नवाष्टौ चेति ॥ ७ ॥

चक्षुरचक्षुर्दर्शनयोः नवाष्टौ वर्जयित्वा शेषाणि दश भवन्ति, केवलं चक्षुर्दर्शने मनुजद्विकविहीनं द्व्यशीतिप्रकृत्यात्मकं न भवति । तत्र मिथ्यादृष्टौ द्व्युत्तरशतषण्णवतिपञ्चनवतित्रिनवतिचतुरशीतिरूपाणि पञ्च, अचक्षुर्दर्शने द्व्यशीतियुतानि षड् भवन्ति । सास्वादनादिषु मनुजगतिवद्वाच्यम् । अवधिदर्शनेऽष्टौ सत्तास्थानानि भवन्ति, तद्यथा—त्र्युत्तरशतं, द्व्युत्तरशतं, षण्णवतिः, पञ्चनवतिः, नवतिः, एकोननवतिः, त्र्यशीतिः, मनुजद्विकयुता द्व्यशीतिरिति । गुणस्थानेष्ववधिज्ञानवद्वाच्यम् । केवलदर्शने केवलज्ञानवद्वाच्यम् ॥ ४ ॥

आद्यलेइयात्रिके सप्त सत्तास्थानानि भवन्ति, तद्यथा—त्र्युत्तरशतम्, द्व्युत्तरशतम्,

षण्णवतिः, पञ्चनवतिः, त्रिनवतिः, चतुरशीतिः, द्व्यशीतिरिति । तत्र मिथ्यादृष्टौ नीलका-
पोतयोः आद्यवर्जानि षट् भवन्ति । कृष्णलेख्यायां मिथ्यात्वे त्र्युत्तरशतषण्णवतिवर्जानि पञ्च
भवन्ति सास्वादनमिश्रयोः द्युत्तरशतपञ्चनवतिरूपे द्वे भवतः । अविरतसम्यग्दृष्टिदेशवि-
रतप्रमत्तेषु त्र्युत्तरशतद्युत्तरशतषण्णवतिपञ्चनवतिरूपाणि चत्वारि भवन्ति । तेजःपद्मयोः
चत्वारि सत्तास्थानानि भवन्ति, तद्यथा-त्र्युत्तरशतम्, द्युत्तरशतम्, षण्णवतिः, पञ्चनव-
तिरिति । मिथ्यादृष्ट्यादित्रिके द्युत्तरशतपञ्चनवतिरूपे द्वे भवतः । अविरतसम्यग्दृष्टिदेशवि-
रतप्रमत्ताप्रमत्ताख्येषु चतुर्षु गुणस्थानेषु चत्वार्यपि सत्तास्थानानि भवन्ति । शुक्ललेख्या-
यां त्र्युत्तरशतद्युत्तरशतषण्णवतिपञ्चनवतिनवत्येकोननवतित्र्यशीतिद्व्यशीतिरूपाण्यष्टौ भव-
न्ति । मिथ्यादृष्ट्यादित्रिके द्युत्तरशतपञ्चनवतिरूपे द्वे भवतः । अविरतसम्यग्दृष्टेरारभ्यो-
पशान्तमोहं यावत् त्र्युत्तरशतद्युत्तरशतषण्णवतिपञ्चनवतिरूपाणि चत्वारि भवन्ति । अनि-
वृत्तिबादरे त्रयोदशक्षयानन्तरं नवत्येकोननवतित्र्यशीतिद्व्यशीतिरूपाणि चत्वारि सयोगि-
केवलिनं यावत् भवन्ति ॥ ६ ॥

भव्ये द्वादशापि सत्तास्थानानि भवन्ति । अभव्ये चत्वारि भवन्ति, तद्यथा-पञ्चनवतिः,
त्रिनवतिः, चतुरशीतिः, द्व्यशीतिरिति ॥ २ ॥

मिथ्यात्वे षट् भवन्ति, तद्यथा-द्युत्तरशतं, षण्णवतिः, पञ्चनवतिः, त्रिनवतिः, चतुरशी-
तिः, द्व्यशीतिरिति । सास्वादनसम्यग्दृष्टौ, द्युत्तरशतम्, पञ्चनवतिश्चेति । मिश्रदृष्टावप्येवमेव
द्वे भवतः । क्षायोपशमिकसम्यग्दृष्टावविरतादिचतुर्षु गुणस्थानेषु चत्वारि सत्तास्थानानि भव-
न्ति, तद्यथा-त्र्युत्तरशतम्, द्युत्तरशतम्, षण्णवतिः, पञ्चनवतिरिति । औपशमिकसम्यग्दृष्टा-
वविरतसम्यग्दृष्टेरारभ्योपशान्तमोहं यावत् क्षायोपशमिकवच्चत्वारि भवन्ति । क्षायिकसम्य-
ग्दृष्टौ त्र्युत्तरशतद्युत्तरशतषण्णवतिपञ्चनवतिनवत्येकोननवतित्र्यशीतिद्व्यशीतिनवाष्टरूपाणि
दश भवन्ति । तत्राविरतसम्यग्दृष्टेरारभ्यानिवृत्तिबादरसम्परायं यावदाद्यानि चत्वारि
भवन्ति । अनिवृत्तिबादरे नामत्रयोदशक्षये तु नवत्यादीनि चत्वारि सयोगिकेवलिनं यावत्
भवन्ति । अयोगिकेवलिनि नवत्यादीनि षट् भवन्तीति ॥ ६ ॥

संज्ञिनि मनोयोगवत् नाम्नः सत्तास्थानानि वाच्यानि, अयोग्यवस्थायामपि संज्ञित्व-
विवक्षणे नवाष्टरूपेऽपि भवतः । असंज्ञिनि मिथ्यादृष्टौ पञ्च सत्तास्थानानि भवन्ति, तद्य-
था-द्युत्तरशतम्, पञ्चनवतिः, त्रिनवतिः, चतुरशीतिः, द्व्यशीतिरिति । सास्वादने पञ्च-
नवतिरूपमेकमेव भवति ॥ २ ॥

आहारके नवाष्टौ वर्जयित्वा सर्वाणि सत्तास्थानानि भवन्ति । गुणस्थानेषु काययोगिवत्
सर्वं वाच्यम् । अनाहारके द्वादशापि सत्तास्थानानि भवन्ति । मिथ्यादृष्टौ द्युत्तरशतषण्ण-
वतिपञ्चनवतित्रिनवतिचतुरशीतिद्व्यशीतिरूपाणि षट् भवन्ति । सास्वादने पञ्चनवति-
रूपमेकमेव भवति । अविरतसम्यग्दृष्टौ त्र्युत्तरशतद्युत्तरशतषण्णवतिपञ्चनवतिरूपाणि
चत्वारि भवन्ति । सयोगिकेवलिनि नवत्येकोननवतित्र्यशीतिद्व्यशीतिरूपाणि चत्वारि

भवन्ति । अयोगिकेवलनि पूर्वोक्तानि चत्वारि नवाष्टसहितानि भवन्ति ॥ २ ॥ इत्युक्तानि मार्गणास्थानेषु नामकर्मणः सत्तास्थानानि ॥

॥ अथ मार्गणासु नाम्नः सत्स्थानानि ॥

मार्गणा	कृत्तिपयानि	सत्स्थानानि [नाम्नः] कस्मिन् गुणे
नरकगती	३	—१०२-९६-९५ [ओषेन] मिथ्यात्वे ३—१०२-९६-९५ सास्वादने १—९५ मिश्रे २—१०२-९५ अविरते ३—१०२-९६-९५
देवगती	४	—१०३-१०२-९६-९५ मिथ्यादृष्टौ २—१०२-९५ सास्वादने १— मिश्रे २- १०२ अविरते ४—१०३-१०२-९६-९५
तिर्यग्गती	५	—१०२-९५-९३-८४-८२ मिथ्यात्वे-१०२-९५-९३-८४-८२ सा० १-९५ ३-४-५ गुणेषु २—१०२-९५
मनुजगती	१२	—१०३-१०२-९६-९५-९३-९०- ८९-८४-८३-८२-९-८ मिथ्यात्वे ५—१०२-९६-९५-९३- ८४ २-३ योः २—१०२-९५ ४तः ८पु४—१०३-१०२-९६-९५ ९-१० योः ८—१०३-१०२-९६- -९५-९०-८९-८३-८२ ११ मे ४—१०३—१०२-९६-९५ १२-१३ योः ४—९०-८९-८३-८२ १४ स्थोपान्त्यसमयं यावत् १४ स्थान्त्यसमये—९-८
ऋजुजातिपु	५	ओषे ५—१०२-९५-९३-८४-८२ १ मे २ ये च तिर्यग्गतिवत्
पञ्चेन्द्रिये	१२	मनुजगतिवत्
पृथ्वी-अप- वनस्पतिपु	५ ४	—१०२-९५-९३-८४-८२ [ओषे १-२ योश्च] तिर्यग्गतिवत्
तेजोवा- द्योः	५	—१०२-९५-९३-८४-८२ [ओषे -१ मे च]
असकाये	१२	—मनुजगतिवत्
मनोयोगे वचनयोगे [१०]	९ ८९-८४-८३ ८२	—१०३-१०२-९६-९५-९३-९०- ८२ वां लब्धपेक्षया
काययोगे	१०	—मनोयोगवत् परं ८२ सहितं
३ वेदेषु	१०	९-८ वर्जं सर्वाणि
४कषायेषु	१०	९-८ वर्जं शेषाणि
३ मत्या- दिषु	८	—१०३-१०२-९६-९५-९०-८९- ८३-८२ ४ तः ११ सु ४-१०३-१०२-९६- -९५ उपशमकेषु ४तः ९मस्य ४-१०३-१०२-९६-९५ प्रथमभागं क्षपकापेक्षया ९ मस्य द्वितीयभा- ४-९०-८९ गात् क्षीणमोहं यादत् -८३-८२
मनःपर्यवे	८	—मत्यादिवत्, परं गुणस्थानानि ६तः १२
केवलज्ञाने	६	—९०-८९-८३-८२-९-८ १३ शो-१४ शो उपान्त्यसमयं यावत् ४-९०-८९-८३-८२ १४ कस्य चरमसमये २-९-८
विभंगे	३	—१०२-९६-९५ मिथ्यात्वे ओषे च. १०२-९५ सास्वादने.
मत्यज्ञाने धृताज्ञाने	६	१०२-९६-९५-९३-८४-८२ओषे. मिथ्यात्वे ६ ओषवत् सास्वादने २-१०२-९५ मिश्रे च

अविरते	७	१०३-१०२-९६-९५-९३-८४-८२ मिथ्यात्वे ६-१०३ वर्जानि शेषाणि. सास्त्रा० मिश्रयोः द्वे-१०२-९५ पद्म्यक्त्वे चत्वारि-१०३-१०२-९६-९५	शुक्ले	८	-१०३-१०२-९६-९५-९०-८९-८३-८२ मिथ्यात्वे-१०२-९५ २-३ योः-१०२-९५ ४ तः ११ पु-१०३-१०२-९६-९५ उपशमकानाम्. ९ तः १३ पु-९०-८३-८२ क्षपकाणाम्
देशाविरते	४	१०३-१०२-९६-९५ अचमगुणस्थाने एव.	भव्ये	१२	-सर्वाणि. मनुजगतिवत्.
परिहारे	४	१०३-१०२-९६-९५ [६-७ गुणयोः]	अभव्ये	४	-९५-९३-८४-८२
सामायिके छेदोप०	८	ओघेन-१०३-१०२-९६-९५-९०- ८९-८३-८२ ६-७-८-गुणेषु १०३ -१०२-९६-९५.९ मे ८-ओघवत्	मिथ्यात्वे	६	-१०२-९६-९५-९३-८४-८२
सू.संपराये	८	-सामायिकवत्, परं १० मे गुणे.	सास्त्रादने	२	१०२-९५
यथाख्याते	८	- ,, ११ मे ४ -देशविरतिवत्. १२-१३ योः ४-९०-८९-८३-८२ १४ शे ६-९०-८९-८३-८२-९-८	मिश्रे	२	- ,, ,,
चक्षुषि अचक्षुषि	९ १०	-८२-९-८ वर्जशेषाणि ९. -९-८ वर्जशेषाणि १० मिथ्यात्वे ५-१०२-९६-९५-९३- ८४- चक्षुषि. ,, ६-१०२-९६-९५-९३-८४ -८२ अ० चक्षुषि. २ यादिषु-मनुजगतिवत्. द्वयोः	क्षयोप०	४	१०३-१०२-९६-९५ [४-५-६-७ गुणेषु]
अवधिद०	८	-१०३-१०२-९६-९५-९०-८९ -८३-८२ ४ तः १२ गुणेषु-अवधिज्ञानवत्	उपशमे	४	१०३-१०२-९६-९५ [४तः ११ शं यावत्]
केवलद०	६	-केवलज्ञानवत्. गुण० १३-१४	क्षायिके	१०	१०३-१०२-९६-९५-९०-८९ ८३-८२-९-८ ४ तः ८ मे यावत् ४-१०३-१०२- ९६-९५- ९-१० मे ८-१०३-१०२-९६-९५ -९०-८९-८३-८२ ११मे ४-१०३-१०२-९६-९५ १२-१३-मे ४-९०-८९-८३-८२ १४ शे ६-९०-८९-८३-८२-९-८
इच्छणादि- लेख्यासु	७ नी.का. कू०	-१०३-१०२-९६-९५-९३-८४-८२ मिथ्यात्वे ६-१०३ वर्जानि. शेषाणि मिथ्या० ५-१०३, ९६ वर्जानि. २-३ योः २-१०२-९५ ४-५-६ सु ४-१०३-१०२-९६-९५	सन्निहि [११]	९	-मनोयोगवत् अयोगित्वविचक्षया
२ तेजः- पद्मयोः	४	-१०३-१०२-९६-९५ मिथ्यात्वे २-१०२-९५ २-३ योः २-१०२-९५ ४-५-६ सु ४-१०३-१०२-९६-९५	असंज्ञि०	५	-१०२-९५-९३-८४-८२. मि- थ्यात्वेऽपि पञ्च सास्त्रादने १-९५
			आहारके	१०	-९-८ वर्जशेषाणि. [गुणेषु का- ययोगवत्]
			अनाहारे	१२	-सर्वाणि. मिथ्यात्वे ६-१०२-९६-९५-९३-८४-८२ सास्त्रादने १-९५ अविरते ४-१०३-१०२-९६-९५ सयोगिनि ४-९०-८९-८३-८२ अयोगिनि ६-९०-८९-८३-८२-९-८

अथ गोत्रस्य सत्स्थानान्युच्यन्ते—देवनरकगत्योः चतुर्ष्वपि गुणस्थानेषु गोत्रस्य द्विप्रकृत्यात्मकमेकमेव सत्तास्थानं भवति । तिर्यग्गतौ मिथ्यादृष्टिगुणस्थाने द्विप्रकृतिरूपं नीचगोत्ररूपमेकप्रकृत्यात्मकं च भवति । सास्वादनादिषु चतुर्षु द्विप्रकृत्यात्मकमेकमेव भवति । मनुजगतौ द्विप्रकृत्यात्मकमयोगिद्विचरमसमयं यावद्भवति, चरमसमये उच्चैर्गोत्ररूपमेकमेव भवति ॥ ४ ॥ जातिपञ्चकार्यषट्कार्ययोगवेदैत्रिककषायचतुष्कर्मतिश्रुताज्ञानाविरताचक्षुर्दर्शनाशुभलेश्यात्रिकभव्याभव्यमिथ्यात्वासंज्ञिसंज्ञ्याहारकानाहारकरूपासु त्रयस्त्रिंशन्मार्गणासु तेजोवायुकायिकयोरुच्चैर्गोत्रोद्भवनानन्तरं ततो निर्गत्य चान्यासूक्तरूपासु मार्गणास्वागतस्य मिथ्यादृष्टेः नीचगोत्ररूपमेकमेव सत्त्वस्थानं भवति । अन्येषां तु द्विप्रकृत्यात्मकं मिथ्यादृष्ट्यादिषु सर्वेषु गुणस्थानेष्वेकमेव भवति । मार्गणासु गुणस्थानानि स्वयं वाच्यानि ॥३३॥ वाङ्मनोयोगमत्यादिज्ञानचतुष्कविभङ्गज्ञानयथाख्याताविरतवर्जचारित्रपञ्चकचक्षुरादिदर्शनद्विकशुभलेश्यात्रिकोपशमक्षयोपशमक्षायिकमिश्रसासादनरूपासु द्वाविंशतिषु मार्गणासु मिथ्यादृष्टिषु गुणस्थानेषु सर्वत्र द्विप्रकृत्यात्मकमेकमेव सत्त्वस्थानं भवति ॥ २२ ॥ केवलज्ञानकेवलदर्शनयथाख्यातचारित्रेषु गुणस्थानद्वयेऽपि द्विप्रकृतिरूपम्, अयोगिचरमसमये उच्चैर्गोत्ररूपं च भवति ॥ ३ ॥ इत्युक्तानि मार्गणास्थानेषु गोत्रकर्मणः सत्तास्थानानि ॥

॥ मार्गणासु गोत्रसत्स्थानानि ॥

॥ मार्गणासु संक्रमप्रकृतय उच्यन्ते ॥

देव-नरकयोः	२-३०-नी०	[१-२-३-४ गुणेषु ।
तिर्यग्गतौ	२-३०-नी०	मिथ्यात्वे
	१-नी०	
	२-३०-नी०	[२-३-४-५ गुणेषु]
मनुजगतौ	२-३०-नी०	अयोग्युपान्त्यसमयं यावत्
	१-३०	अयोगिचरिमसमये.
३३ मार्गणासु	२-३०-नी०	मिथ्यात्वे.
	१-नी०	
	२-३०-नी०	मिथ्यादृष्टिभिन्नानाम्
मन-वचन-४ मत्यादि-विभंग- ५ यथाख्यातावि० वर्जचा०-२ चक्षु- रादि-३ मुलेश्या-५ मिथ्यात्ववर्जस- म्यक्त्य [इति २२] षु		२-३०नी० मिथ्यात्वादिषु.
केवलज्ञान-यथा०	२-३०नी०	१३-१४ गुणयोः
केवलदर्शन	१-३०	१४ शे चरमसमये.

ति । तमस्तमायां सामान्येन त्रिपञ्चाशच्छतं भवति, मिथ्यादृष्टौ मिथ्यात्वनीचगोत्रवर्जं तदेवैकपञ्चाशच्छतं संक्रमे प्राप्यते । सास्वादने आहारकसप्तकसम्यक्त्वमिश्रवर्जद्विचत्वारिंशच्छतं, मिश्रे चाहारकसप्तकनीचयुतमुच्चैर्गोत्रवर्जं तदेवैकोनपञ्चाशच्छतं

देवनरकगत्योः सामान्येन संक्रमे आयुश्च-
तुष्कवर्जं चतुष्पञ्चाशच्छतं भवति । तत्र
मिथ्यादृष्टौ मिथ्यात्ववर्जं त्रिपञ्चाशच्छतं भ-
वति । सास्वादने तदेवाहारकसप्तक जिनस-
म्यक्त्वमिश्रवर्जं त्रिचत्वारिंशच्छतं भवति ।
मिश्रे तदेवाहारकसप्तकयुतमुच्चैर्गोत्रवर्जमेको-
नपञ्चाशच्छतं भवति । अविरतसम्यग्दृष्टौ
जिनमिश्रमिथ्यात्वयुतं तदेव द्विपञ्चाशच्छतं
भवति । अयं च प्रकारः सौधर्मादिषु रत्नप्र-
भादित्रिके च विद्यते । भवनपतिव्यन्तरज्यो-
तिष्केषु पङ्कादिषु चौधे जिनवर्जं त्रिपञ्चाश-
च्छतं, मिथ्यात्वे मिथ्यात्ववर्जं द्विपञ्चाशच्छतं,
सास्वादने त्रिचत्वारिंशच्छतं मिश्रे एकोन-
पञ्चाशच्छतमविरते चैकपञ्चाशच्छतं भव-

भवति । अविरते मिश्रमिथ्यात्वयुतमेकपञ्चाशच्छतं भवतीति ॥ २ ॥ तिर्यग्गतौ पङ्कादिवत् सर्वं वाच्यम्, नवरं पञ्चमगुणस्थानेऽविरतिगुणस्थानकवदिति ॥ १ ॥ मनुजगतौ गुणस्थानोक्ताः संक्रमप्रकृतयो वाच्याः ॥ १ ॥

प्रथमजातिचतुष्के, असंज्ञिनि, भूजलतरुषु च सामान्येन जिनायुश्चतुष्टयवर्जं त्रिपञ्चाशच्छतं भवति । मिथ्यादृष्टौ मिथ्यात्ववर्जं द्विपञ्चाशच्छतं भवति । आहारकसप्तकोद्वलिते तु पञ्चचत्वारिंशच्छतं भवति । देवद्विकोद्वलनायां तु त्रिचत्वारिंशच्छतं भवति । युगपत् नरकद्विके वैक्रियसप्तके चोद्वलिते चतुस्त्रिंशच्छतं भवति, उद्वलितनरद्विकोच्चगोत्राणां तेजोवायुकायिकेभ्य आगतानां नरद्विकोच्चगोत्राणां यावत् बन्धावलिका न पूर्णा भवति तावत् गोत्रद्विकमनुजद्विकयोः यतः संक्रमो न भवति ततस्त्रिंशदधिकं शतं भवति । सास्वादाने जिननामदर्शनत्रिकायुश्चतुष्टयाहारकसप्तकवर्जं त्रिचत्वारिंशदधिकं शतं संक्रमे प्राप्यते ॥ ८ ॥ तेजोवायुकायिकयोः सामान्ये मिथ्यादृष्टौ च मिथ्यात्वजिननामनीचगोत्रायुश्चतुष्टयवर्जमेकपञ्चाशच्छतं भवति, शेषं भूकायिकवदिति ॥२॥ पञ्चाक्षत्रसकायिकयोः मनुजगतिवदिति ॥२॥

योगत्रिकवेदत्रिककषायचतुष्कज्ञानचतुष्काज्ञानत्रिकाविरतदेशविरतसामायिकच्छेदोपस्थापनीयपरिहारविशुद्धिसूक्ष्मसम्पराययथाख्यातचारित्रदर्शनत्रिकलेख्याषट्कभव्यौपशमिक्षायोपशमिकमिथ्यात्वसास्वादनमिश्रसंश्याहारकानाहारकरूपासु द्विचत्वारिंशत् मार्गणासु स्वस्वगुणस्थानानुसारेण संक्रमप्रकृतयो वाच्याः । यासु मार्गणासु यावन्ति गुणस्थानानि तासु तत्रोक्ताः संक्रमप्रकृतयो वक्तव्याः ॥ ४२ ॥ केवलज्ञानदर्शनयोः नास्ति संक्रमः, प्रतिग्रहाभावादिति ॥ २ ॥

क्षायिकसम्यग्दृष्टौ सामान्येनोच्चैर्गोत्रदर्शनसप्तकायुश्चतुष्कवर्जं षट्चत्वारिंशच्छतं भवति । अविरतादारभ्य प्रमत्तं यावदेवमेव भवति । अप्रमत्तादौ सातस्य संक्रमो न भवति, प्रतिग्रहाभावात्, तत अप्रमत्तापूर्वकरणयोः पञ्चचत्वारिंशच्छतं भवति । अनिवृत्तिकरणे यशःकीर्त्तेः संक्रमो न भवति पतद्ग्रहाभावात्ततश्चतुश्चत्वारिंशच्छतं भवति । सूक्ष्मसम्पराये मोहनीयसंक्रमाभावेन त्रयोविंशत्यधिकं शतं भवति । उपशान्तादौ संक्रमाभाव इति ॥ १ ॥

अभव्ये जिनाहारकसप्तकदर्शनत्रिकायुश्चतुष्टयवर्जं त्रिचत्वारिंशच्छतं भवतीति ॥ १ ॥ उक्ता मार्गणासु संक्रमप्रकृतयः ॥

॥ मार्गणासु संक्रमप्रकृतियन्त्रम् ॥

देव-नरकयोः १५४-आयुः ४ वर्जं ओषेन मिथ्यात्वे १५३-मिथ्या० वर्जं च सास्वा० १४३-जिन-आ०-सम्य०-मिश्रवर्जं च. मिश्रे १४९-आ० युतम्, उच्चैर्वर्जं च. अविरते १५२-जिन-मिथ्या०-मिश्रसहितं. १४९.	देव-नरकयोः १५४-आयुः ४ वर्जं ओषेन	ओषे १५३-जिनवर्जं, [४ आयुर्वर्जं च] मिथ्यात्वे १५२-मिथ्या० वर्जं च. सास्वा० १४३-जिन-आ०-सम्य०-मिश्रवर्जं च. मिश्रे १४९-आ० युतम्, उच्चैर्वर्जं च. अविरते १५१-मिथ्या० मिश्रसहितं १४९.	ओषे १५३-जिनवर्जं, [४ आयुर्वर्जं च]
	मिथ्यात्वे १५३-मिथ्या० वर्जं च		मिथ्यात्वे १५२-मिथ्या० वर्जं च.
	सास्वा० १४३-जिन-आ०-सम्य०-मिश्रवर्जं च.		सास्वा० १४३-जिन-आ०-सम्य०-मिश्रवर्जं च.
	मिश्रे १४९-आ० युतम्, उच्चैर्वर्जं च.		मिश्रे १४९-आ० युतम्, उच्चैर्वर्जं च.
अविरते १५२-जिन-मिथ्या०-मिश्रसहितं. १४९.	अविरते १५१-मिथ्या० मिश्रसहितं १४९.		

संस्कृतमार्गः	ओषे १५२-जिनवर्ज, [४ आयुर्वर्जं च]	
	मिथ्यात्वे १५१-मिथ्या० नीचैर्वर्जं च.	
	सास्वाद्ने १४२-आ०७-सम्य०-मि० च.	
	मिश्रे १४९-उच्चैर्वर्जं आहा० ७ नीचैर्युतं.	
	अविरते १५१-मिश्र-मिथ्यात्वसहितं	
तिर्यग्गतौ	ओषे १५३	भवनपत्यादिवत् प्रकृतिवर्जनं युक्तीकरणं च.
	मिथ्या० १५२	
	सास्वा० १४३	
	मिश्रे १४९	
	अविरते १५१	
	देशविरते १५१-अविरतवत्	
मनुजे	गुणस्थानोक्ताः संक्रमप्रकृतयः	
४कुजाति	ओषे	१५३ जिन-४ आयुर्वर्जं
१भसंज्ञि	मिथ्यात्वे	१५२. मिथ्यात्ववर्जं.
भू-जल तरु	”	१४५, आहा० ससकोद्वलिते.
		१४३, देवद्विकोद्वलिते.
		१३४, नरक २ वै० ७ कोद्वलिते.
		१३०, नर २-गोत्र २ वर्जं.
	सास्वा० १४३ जिनाहा० दर्शनं ३ आयुः ४ वर्जं.	

तेजो- वायोः	ओषे, मिथ्यात्वे	१५१, मिथ्या०-जिन-नीच- आयुः ४ वर्जं १४५-१४३-१३४-१३० भूकायिकवत्
पंचे० द्वसयोः	मनुजगतिवत्	
४२ मार्ग- णासु	स्वस्वगुणस्थानोक्तसंक्रमानुसारेण.	
केवल२के	० संक्रमाभावः	
क्षाधिके	ओषे, १४६ उच्चैर्गो०-दर्श०७-आयुः ४ वर्जं. ४ तः ६, १४६ ओषवत् ७-८ मे, १४५ सातवर्जं. ९ मे, १४४ यशोवर्जं. १० मे, १२३-२१ मोहनीयवर्जं. ११, १२, १३, १४, शे च संक्रमाभावः	
अभये	१४३, जिन०-आ०७-दर्श०३-आयुः ४ वर्जं.	

अथ मार्गणासु संक्रमस्थानान्युच्यन्ते-तत्र ज्ञानावरणान्तराययोः केवलज्ञानदर्शनयथाख्यातचारित्रवर्जेष्वेकोनषष्टिमार्गणासु पञ्चपञ्चप्रकृत्यात्मकमेकैकमेव संक्रमस्थानं यावत्सु स्त्रीयेषु स्त्रीयेषु गुणस्थानेषु भवति ॥ ५९ ॥ केवलज्ञानदर्शनयथाख्यातचारित्रेषु नास्ति संक्रमस्थानमिति ॥ ३ ॥

मनुजगतिवर्जगतित्रिकाद्यजातिचतुष्काद्यकायपञ्चकाज्ञानत्रिकाविरतदेशविरतपरिहारविशुद्धिकशुक्लेश्यावर्जलेश्यापञ्चकाभव्यमिथ्यात्वसास्वादनमिश्रक्षायोपशमिकौपशमिकासंज्ञयनाहारकरूपासु मार्गणासु स्त्रीयेषु २ सर्वेषु गुणस्थानेषु नवप्रकृत्यात्मकं दर्शनावरणस्य संक्रमस्थानं प्राप्यते ॥ ३१ ॥ मनुजगतिपञ्चाक्षजातित्रसकाययोगत्रिकवेदत्रिककषायचतुष्क-केवलज्ञानवर्जज्ञानचतुष्कसामाधिकच्छेदोपस्थापनीयसूक्ष्मसम्परायकेवलदर्शनवर्जदर्शनत्रिकशुक्लेश्याभव्यक्षाधिकसम्यक्त्वसंस्थाहारकरूपासु मार्गणासु दर्शनावरणस्य नवप्रकृत्यात्मकं षट्प्रकृत्यात्मकं च संक्रमस्थानं भवति । गुणस्थानेषु स्वयं प्रागुक्तानुसारेण संक्रमस्थानं परिभावेनीयमिति । षट्प्रकृत्यात्मकं च क्षपकश्रेण्यामनिवृत्तिकरणे सत्यानार्द्धित्रिकक्षयानन्तरं वक्तव्यमिति ॥ २८ ॥

केवलज्ञानदर्शनयथाख्यातचारित्रेषु नास्ति संक्रमस्थानम्, प्रतिग्रहाभावादिति ॥ ३ ॥ वेदनीयस्य केवलज्ञानदर्शनयथाख्यातचारित्रेषु संक्रमस्थानं न भवति, साम्पराधिक-

बन्धाभावेन प्रतिग्रहाभावादिति ॥३॥ सूक्ष्मसम्पराये असातवेदनीयरूपमेकमेव संक्रमस्थानं भवति, सातवेदनीयस्य तु बध्यमानत्वेन तस्य प्रतिग्रहत्वादिति ॥ १ ॥ मनुजगतिपञ्चाक्ष-जातित्रसकाययोगत्रिकवेदत्रिककषायचतुष्ककेवलवर्जज्ञानचतुष्कसामायिकच्छेदोपस्थापनी-यपरिहारविशुद्धिककेवलवर्जदर्शनत्रिकशुभलेइयात्रिकभव्यक्षायोपशमिकौपशमिकक्षायिकसं-श्याहारकरूपासु मार्गणासु प्रमत्तं यावत् सातासातरूपे द्वे संक्रमस्थाने भवतः । अप्रमत्ता-दावसातरूपमेकमेव संक्रमस्थानं भवति, सातस्य तु बध्यमानत्वेन तस्य प्रतिग्रहभावात् सातरूपं संक्रमस्थानं न भवतीति ॥ ३२ ॥ मनुजगतिवर्जगतित्रिकाद्यजातिचतुष्काद्यकाय-पञ्चकाज्ञानत्रिकाविरतदेशविरताशुभलेइयात्रिकाभव्यमिथ्यात्वसासादनमिश्रासंश्रयनाहारक-रूपासु मार्गणासु सातासातरूपे द्वे संक्रमस्थाने भवतः ॥ २६ ॥

॥ मार्गणासु संक्रमस्थानयन्त्राणि ॥

मोहनीयस्य संक्रमस्थानानि त्रयोविंशतिः

ज्ञानावरणीये अन्तराये च	
२केवल १यथा०पु	०संक्रमाभावः (पतद्ग्रहाभावेन)
शेष ५९ पु	१-५ प्रकृत्यात्मकम्
दर्शनावरणीये	
३ नरगतिवर्जगति-४ कुजाति-५ स्था- वरकाय-३अज्ञान-अविरत-देशवि०-प- रिहार-५आद्यलेइया-अभव्य-५क्षायि- कवर्जसम्य०-असंज्ञि-अनाहारे [३१] पु	१-नवप्रकृ- त्यात्मकं स्व- स्वसर्वगुणेषु.
केवलद्विके यथाख्याते च	०संक्रमाभावः पतद्ग्रहाभावेन
शेष २८पु २	९ सर्वप्रकृत्यात्मकं, १तः १० गुणेषु शमकानां. ६स्थान० ३रहितं क्षपकाणां नवमगुणतः स्त्या०
३ क्षयानन्तरम्	
वेदनीये	
केवल-१यथा०पु	प्रतिग्रहाभावेन संक्रमाभावः
३ मनुजवर्जगति, ४कुजाति, ५ स्था० काय, ३अज्ञान, अविरत, देशवि०, ३कु- लेइया, अ०, मिथ्या०, सास्वा०, मिश्र, असं०, अनाहार इति २६ पु	२ सातमसातं च
सू० संपराये	१ असातरूपम्
शेष ३२ पु	२ सातमसातं वा. १ तः ६ गुणेषु [२-१ इति] १ असातमेव ७ तः १० गुणेषु

भवति, तद्यथा-सप्तविंशतिः, षड्विंशतिः, पञ्चविंशतिः, त्रयोविंशतिर्द्वाविंशतिरेकविंश-तिर्विंशतिरेकोनविंशतिरष्टादश, चतुर्दश, त्रयोदश, द्वादशैकादश, दश, नवाष्टौ, सप्त, षट्, पञ्च, चतस्रः, तिस्रः, द्वे, एक-प्रकृत्यात्मकं चेति ।

देवनारकतिर्यक्षु सामान्येन पञ्च संक्रमस्था-नानि भवन्ति, तद्यथा-सप्तविंशतिः, षड्विंश-तिः, पञ्चविंशतिः, त्रयोविंशतिः, एकविंशति-रिति । मिथ्यादृष्टावाद्यानि चत्वारि संक्रमस्था-नानि भवन्ति । तत्र मिथ्यात्वस्य प्रतिग्रहत्वेन तद्व्यतिरिक्ताः सप्तविंशतिः, सम्यक्त्वे उद्बलि-ते षड्विंशतिः, मिश्रे तूद्बलिते अनादिमिथ्यादृ-ष्टेर्वा पञ्चविंशतिः, विसंयोजितानन्तानुबन्धि-नः प्राप्तमिथ्यात्वस्यानन्तानुबन्धिमिथ्यात्व-व्यतिरिक्ताः त्रयोविंशतिरिति । सास्वादनमि-श्रयोः पञ्चविंशतिः, दर्शनत्रिकस्य संक्रमाभा-वात् । मिश्रे विसंयोजितानन्तानुबन्धिनश्चैक-विंशतिरिति । अविरतसम्यग्दृष्टौ सप्तविंशति-षड्विंशतित्रयोविंशत्येकविंशतिरूपाणि चत्वारि

संक्रमस्थानानि भवन्ति । क्षायोपशमिकसम्यग्दृष्टेः सम्यक्त्वस्य प्रतिग्रहत्वेन तद्व्यतिरिक्ता सप्तविंशतिः, औपशमिकसम्यग्दृष्टेरावलिकाया अभ्यन्तरे वर्तमानस्य मिश्रसम्यक्त्ववर्जा

षड्विंशतिः, विसंयोजितानन्तानुबन्धिनः त्रयोविंशतिः । क्षायिकसम्यग्दृष्टेः नरकेषु वालुका-
प्रभां यावत्, देवेषु चतुर्विधेष्वपि, तिर्यक्षु युगलिकेषु न शेषेष्वेकविंशतिप्रकृत्यात्मकं
संक्रमस्थानं भवति । देशविरतौ तिरश्चां सप्तविंशतिषड्विंशतित्रयोविंशतिरूपाणि त्रीणि संक्रम-
स्थानानि पूर्ववत् परिभावेनीयानि । युगलिकतिर्यक्षु देशविरतेरभावाद्देशविरतावेकविंशति-
प्रकृत्यात्मकं संक्रमस्थानं न भवतीति ॥ ३ ॥ मनुष्यगतिपञ्चाक्षजातित्रसकाययोगत्रिक-
चक्षुरचक्षुर्दर्शनशुक्ललेश्याभव्यसंशयाहारकरूपासु मार्गणासु सर्वाणि संक्रमस्थानानि भवन्ति ।
भावना तु प्रागुक्तगुणस्थानानुसारेण कर्तव्येति ॥ १२ ॥ जातिचतुष्ककायपञ्चकासंशयज्ञान-
त्रिकरूपासु मार्गणासु मिथ्यादृष्टौ सप्तविंशतिषड्विंशतिपञ्चविंशतिरूपाणि त्रीणि भवन्ति ।
यासां सास्वादनगुणस्थानं स्यात् तासां तत्र पञ्चविंशतिप्रकृतिरूपं संक्रमस्थानं भवन्ति ।
अज्ञानत्रिके मिथ्यादृष्टौ त्रयोविंशतिप्रकृतिरूपमपि संक्रमस्थानं स्यात् । मिश्रगुणस्थाने
पञ्चविंशत्येकविंशतिरूपे द्वे संक्रमस्थाने भवत इति ॥ १३ ॥

मत्यादिज्ञानचतुष्कसामायिकच्छेदोपस्थापनीयावधिदर्शनरूपासु मार्गणासु पञ्चविंशति-
रूपं संक्रमस्थानं न भवति । शेषाणि संक्रमस्थानानि स्वस्वगुणस्थानानुसारेण स्वयं परि-
भावेनीयानि । अवधिदर्शने आद्यगुणस्थानत्रिकविवक्षणे तु पञ्चविंशतिरूपं संक्रमस्था-
नं भवत्यपि । मनःपर्यवज्ञाने षड्विंशतिरूपमपि न भवति, प्राथमिकौपशमिकसम्यक्त्वो-
द्भवत्वात्तस्येति ॥ ७ ॥ सूक्ष्मसम्पराययथाख्यातयोरुपशमश्रेण्यां द्विप्रकृतिरूपमेकमेव संक्र-
मस्थानं भवति, शेषाणि तु न भवन्तीति ॥ २ ॥ केवलज्ञानदर्शनयोः मोहनीयस्य संक्रम
एव न भवति, क्षीणत्वात्, कुतः स्थानचिन्तेति ॥ २ ॥ देशविरतपरिहारविशुद्धिकयोः
स्वस्वगुणस्थाने सप्तविंशतिषड्विंशतित्रयोविंशतिद्वाविंशत्येकविंशतिरूपाणि पञ्च संक्रम-
स्थानानि प्रागिव परिभावेनीयानि । नवरं परिहारविशुद्धौ षड्विंशतिरूपं संक्रमस्थानं न
भवति, प्राथमिकौपशमिकसम्यक्त्वोद्भवत्वात्तस्येति ॥ २ ॥

अविरते षट् संक्रमस्थानानि भवन्ति, तद्यथा—सप्तविंशतिः, षड्विंशतिः, पञ्चविंशतिः,
त्रयोविंशतिः, द्वाविंशतिः, एकविंशतिरिति । तत्र मिथ्यादृष्टावाद्यानि चत्वारि, सास्वादने
पञ्चविंशतिः, मिश्रे पञ्चविंशतिरेकविंशतिश्च, अविरतसम्यग्दृष्टौ सप्तविंशतिषड्विंशतित्रयो-
विंशतिद्वाविंशत्येकविंशतिरूपाणि पञ्च भवन्ति । सर्वत्रापि भावना प्रागिव कर्तव्येति ॥ १ ॥

शुक्लवर्जलेश्यापञ्चके सप्तविंशतिषड्विंशतिपञ्चविंशतित्रयोविंशत्येकविंशतिरूपाणि पञ्च
संक्रमस्थानानि भवन्ति । तत्र मिथ्यादृष्टौ सप्तविंशतिषड्विंशतिपञ्चविंशतित्रयोविंशतिरूपाणि
चत्वारि भवन्ति । सास्वादने पञ्चविंशतिरूपं संक्रमस्थानं भवति । मिश्रे पञ्चविंशत्येकविंशति-
रूपे द्वे भवतः । अविरतादिष्वशुभलेश्यात्रिके क्षायोपशमिकसम्यग्दृष्टेरौपशमिकसम्यग्दृष्टेर्वा-
वलिकाया ऊर्ध्वं सप्तविंशतिः संक्रामति, षड्विंशतिसंक्रमस्थानं तु न संभवति औपशमिकस-
म्यग्दृष्टेरावलिकाया अभ्यन्तरवर्तित्वात्, तत्र च शुभलेश्यात्रिकमेव संभवतीति संभावयामः,
यतो यद्यपि औपशमिकसम्यक्त्वे षडशीतौ षडपि लेश्या उक्ताः तथापि कर्मप्रकृत्यादौ

प्रथमसमयादारभ्यौपशमिकसम्यग्दृष्टिः गुणसंक्रममन्दमुद्भूतं यावत् करोति ततश्च विध्या-
तसंक्रम इत्युक्तं, गुणसंक्रमश्च प्रायेण प्रशस्ताध्यवसाये भवतीति । तेजःपद्मलेख्ययोः
षड्विंशतिसंक्रमस्थानमौपशमिकसम्यग्दृष्टेर्भवति । एकविंशतिसंक्रमस्थानं क्षायिकसम्यग्दृष्टेः
कृतकरणस्य वा भवति । त्रयोविंशतिसंक्रमस्थानं विसंयोजितानन्तानुबन्धिनः उपशमितान-
न्तानुबन्धिनश्च भवति । मिथ्यात्वक्षये द्वाविंशतिसंक्रमस्थानं शुक्लेख्यां विहाय नान्यासु
भवतीति तन्नोक्तम् ॥ ५ ॥ अभव्ये पञ्चविंशतिरूपमेकमेव संक्रमस्थानं भवति ॥ १ ॥

मिथ्यात्वादित्रिके स्वस्वगुणस्थानोक्तानि संक्रमस्थानानि भवन्ति ॥ ३ ॥

क्षायोपशमिकसम्यक्त्वे चतुर्ष्वपि गुणस्थानेषु सप्तविंशतित्रयोविंशतिद्वाविंशत्येकविं-
शतिरूपाणि चत्वारि भवन्ति । तत्राष्टाविंशतिसत्ताकस्य सप्तविंशतिः, विसंयोजितानन्तानु-
बन्धिन उपशमितानन्तानुबन्धिनो वा त्रयोविंशतिः, दर्शनक्षपकस्य मिथ्यात्वे क्षपिते द्वाविं-
शतिः, कृतकरणस्यैकविंशतिरिति ॥ १ ॥ औपशमिकसम्यग्दृष्टौ सप्तविंशतिषड्विंशतित्रयो-
विंशतिद्वाविंशत्येकविंशतिविंशतिचतुर्दशत्रयोदशैकादशदशाष्टसप्तपञ्चचतुर्द्विरूपाणि पञ्च-
दश भवन्ति । तत्राविरतादिषु चतुर्षु सप्तविंशतिषड्विंशतित्रयोविंशतिरूपाणि त्रीणि भवन्ति ।
अपूर्वकरणे त्रयोविंशतिरूपमेकमेव भवति । शेषाणि सर्वाण्यनिवृत्तिबादरे भवन्ति, भावना
तूपशमसम्यग्दृष्टिमाश्रित्योपशमश्रेणिवत् कर्तव्या, सूक्ष्मसम्परायोपशान्तमोहयोः द्विप्रकृत्या-
त्मकमेकमेव भवतीति ॥१॥ क्षायिकसम्यग्दृष्टौ षोडश संक्रमस्थानानि भवन्ति, तद्यथा-ए-
कविंशतिविंशतिरेकोनविंशतिरष्टादश त्रयोदश द्वादशैकादश दश नवाष्टौ षट् पञ्च चतस्रः
तिन्नो द्वे एका चेति । भावना त्वनिवृत्तिबादरगुणस्थाने क्षायिकसम्यग्दृष्टिमाश्रित्योभय-
श्रेण्यां कृतैवेति ॥ १ ॥

अनाहारकमार्गणायां सप्तविंशतिषड्विंशतिपञ्चविंशतित्रयोविंशत्येकविंशतिरूपाणि पञ्च
संक्रमस्थानानि भवन्ति । तत्र मिथ्यादृष्टौ सप्तविंशतिषड्विंशतिपञ्चविंशतिरूपाणि त्रीणि
भवन्ति । सास्वादने पञ्चविंशतिरूपम्, अविरते सप्तविंशतित्रयोविंशत्येकविंशतिरूपाणि
त्रीणि भवन्ति ॥ १ ॥

नपुंसकवेदे सप्तविंशतिषड्विंशतिपञ्चविंशतित्रयोविंशतिद्वाविंशत्येकविंशतिविंशतित्रयो-
दशद्वादशरूपाणि नव संक्रमस्थानानि भवन्ति । तत्र मिथ्यादृष्टौ सप्तविंशतिषड्विंशतिपञ्च-
विंशतित्रयोविंशतिरूपाणि चत्वारि संक्रमस्थानानि भवन्ति । सास्वादने पञ्चविंशतिरूपं
संक्रमस्थानं भवति । मिश्रे पञ्चविंशत्येकविंशतिरूपे द्वे भवतः । अविरतादिषु चतुर्षु सप्त-
विंशतिषड्विंशतित्रयोविंशतिद्वाविंशत्येकविंशतिरूपाणि पञ्च भवन्ति । अपूर्वकरणे त्रयोविं-
शत्येकविंशतिरूपे द्वे भवतः । अनिवृत्तिकरणे त्रयोविंशतिद्वाविंशत्येकविंशतिविंशतित्रयोद-
शद्वादशरूपाणि षट् भवन्ति । भावना तु गुणस्थानोक्तानुसारेण सर्वत्र कर्तव्यैवमग्रेऽपीति
॥ १ ॥ स्त्रीवेदे सप्तविंशतिषड्विंशतिपञ्चविंशतित्रयोविंशतिद्वाविंशत्येकविंशतिविंशत्येकोनविं-
शतित्रयोदशद्वादशैकादशरूपाण्येकादशसंक्रमस्थानानि भवन्ति । मिथ्यादृष्टेरारभ्यापूर्वक-

रणं यावत् नपुंसकवत्, एवं पुंवेदेऽपि । अनिवृत्तिबादरगुणस्थाने त्रयोविंशत्येकविंशतिविंश-
त्येकोनविंशतित्रयोदशद्वादशैकादशरूपाणि सप्त भवन्ति ॥ १ ॥ पुरुषवेदे सप्तविंशतिषड्विं-
शतिपञ्चविंशतित्रयोविंशतिद्वाविंशत्येकविंशतिविंशत्येकोनविंशत्यष्टादशत्रयोदशद्वादशैका-
दशदशरूपाणि त्रयोदशसंक्रमस्थानानि भवन्ति । गुणस्थानभावना प्रागिव कर्त्तव्येति ॥ १ ॥

क्रोधे सप्तविंशतिषड्विंशतिपञ्चविंशतित्रयोविंशतिद्वाविंशत्येकविंशतिविंशत्येकोनविंशत्य-
ष्टादशचतुर्दशत्रयोदशद्वादशैकादशदशचतुस्त्रिरूपाणि षोडशसंक्रमस्थानानि भवन्ति ॥ १ ॥
माने सप्तविंशतिषड्विंशतिपञ्चविंशतित्रयोविंशतिद्वाविंशत्येकविंशतिविंशत्येकोनविंशत्यष्टा-
दशचतुर्दशत्रयोदशद्वादशैकादशदशनवाष्टचतुस्त्रिद्विरूपाणि एकोनविंशतिः संक्रमस्थानानि
भवन्ति ॥ १ ॥ मायालोभयोः सर्वाणि संक्रमस्थानानि भवन्ति । कषायचतुष्केऽपि गुण-
स्थाने संक्रमस्थानभावना तु स्वस्वोदयपर्यन्तगुणस्थानोक्ता कर्त्तव्या ॥ २ ॥

आयुषः संक्रमाभावात् न संक्रमस्थानचिन्तेति ।

मार्गणासु मोहनीयसंक्रमस्थानानि ॥

२३ सं० स्थानानि - २७-२६-२५-२३-२२- २१-२०-१९-१८-१४-१३-१२-११-१० -९-८-७-६-५-४-३-२-१ इति.	मनुज०, त्रय, ३ योग, चक्षु, शचक्षु, २३ [सर्वाणि पंचेन्द्रिय, शुद्ध, मध्य, संज्ञी, आहा० इति १२ मार्गणासु स्थानानि]
नरक- देव- तिर्यग्- गतिषु	कुजाति ४, काय ५, ओषे ३-२७, २६, २५ असंज्ञिषु [१०षु] मिथ्यात्वे ३-२७, २६, २५ सास्वादने १-२५
ओषेन ५-२७-२६-२५-२३-२१ मिथ्यात्वे २७ मिथ्या० वज्रिताः २६ सम्यक्तवोद्वलिते, २५ अनादिमिथ्यादृष्टां, मिश्रोद्वलिते वा २३ विसंयोजितानां संयोजनाऽवर्जितं	३ अज्ञानेषु ओषे मिथ्यात्वे च ४, २७-२६-२५-२३ सास्वादने १-२५ मिश्रे २-२५, २१
सास्वा० १ २५ दर्शनत्रिकरहितम् मिश्रे २ २५ दर्शनत्रिकरहितम् २१ दर्शनसप्तकरहितम्	३ ज्ञान, सामा०, छेदोप० ओषे २२-२५ वर्जसर्वाणि. अवधिदर्शनेषु [६] मिथ्यात्वादेषु गुणस्थानोक्तं यथायोगम् [अवधिदर्शनं तु मिथ्यात्वादावपि विवक्षणे तत्र २५ रूपं स्थानमपि]
अविरते ४ २७ मिथ्या० रहितं क्षयोपशमानासु २६ मिश्र-सम्य० वर्ज, उप० सम्यग्- दृशां आवलिकान्तर्गतानासु २३ विसंयोजितां, ४ संयोजनारहितम् २१ क्षयिकाणां, १-२-३ नरकेषु चतु- र्विधदेवेषु युगलकतिर्यक्षु च.	मनःपर्यवे ओषे २१-२५, २६ वर्जानि [गुणविवक्षा गुणोक्तवत्]
तिरश्चां देशविरते	सू० संप०-यथा० योः १-२ प्रकृतिरूपम्. [उप० श्रेणौ]
	केवलद्विके ० मोहनीयाभावः देशविरते ५-२७, २६, २३, २२, २१ परिहारे ४-२७, २३, २२, २१

अविरते	ओघे ६-२७, २६, २५, २३, २२, २१
	मिथ्यात्वे ४-२७, २६, २५, २३
	सास्वादने १-२५
	मिश्रे २-२५, २१
	अविरते ५-२७, २६, २३, २२, २१
५ आद्य- लेइयासु	ओघे ५-२७, २६, २५, २३, २१
	मिथ्यात्वे ४-२७, २६, २५, २३
	सास्वादने १-२५
	मिश्रे २-२५, २१
	अविरतादिषु ४-२७-अशुभ ३ लेइयासु, २७, २६-तेजःपद्मयोः, २१ क्षायिकस्य कृतकर- णस्य वा, २३-शान्तविसंयोजितसंयोजनासु
अमद्ये १-२५	
मिथ्यात्व, सास्वा०, मिश्रे स्वस्वगुणस्थानोक्तानि.	
क्षायोप०	ओघे ४-२७, २३, २२, २१
	४ तः ७ पु ४-२७, २३, २२, २१
उपशमे	ओघे १५-२७, २६, २३, २२, २१, २०, १४, १३, ११, १०, ८, ७, ५, ४, २
	४ तः ७ पु ३-२७, २६, २३
	८ मे १-२३
	९ मे १३-२३, २२, २१, २०, १४, १३, ११, १०, ८, ७, ५, ४, २
	१०-११ शे १-२
क्षायिके	ओघे १६-२१, २०, १९, १८, १३, १२, ११, १०, ९, ८, ६, ५, ४, ३, २, १
	गुणेषु-भावना गुणस्थानोक्तवत्.

अनाहारे	ओघे ५-२७, २६, २५, २३, २१
	मिथ्यात्वे ३-२७, २६, २५
	सास्वादने १-२५
	अविरते ३-२७, २३, २१
नपुंसके	ओघे ९-२७, २६, २५, २३, २२, २१, २०, १३, १२
	मिथ्यात्वे ४-२७, २६, २५, २३
	सास्वादने १-२५
	मिश्रे २-२५, २१
	४ तः ४ पु ५-२७, २६, २३, २२, २१ अपूर्वे २-२३, २१ अनिवृत्तौ ६-२३, २१, २२, २०, १३, १२
स्त्रीषु	ओघे १-२७, २६, २५, २३, २२, २१, २०, १९, १३, १२, ११
	१ तः ८ पु-नपुंसकवत्
	९ मे ७-२३, २१, २०, १९, १३, १२, ११
पुंषु	ओघे १३-२७, २६, २५, २३, २२, २१, २०, १९, १८, १३, १२, ११, १०
	१ तः ८ गुणेषु-गुणस्थानोक्तवत् ९ मे-१०-२३, २२, २१, २०, १९, १८, १३, १२, ११, १०
क्रोधे	१६-२७, २६, २५, २३, २२, २१, २०, १९, १८, १४, १३, १२, ११, १०, ४, ३
माने	१९-२७, २६, २५, २३, २२, २१, २०, १९, १८, १४, १३, १२, ११, १०, ९, ८, ४, ३, २
मायायां	२३-सर्वाणि.
लोसे	२३-सर्वाणि. [सर्वेषु गुणभावना यथोक्ता]
आयुषि	संक्रमाभावात् संक्रमयन्त्रम् ।

अथ मार्गणासु नामकर्मणः संक्रमस्थानान्युच्यन्ते—

देवगतौ त्र्युत्तरशतद्व्युत्तरशतषण्णवतिपञ्चनवतिरूपाणि चत्वारि संक्रमस्थानानि भवन्ति । मिथ्यादृष्टिमिश्रयोः द्व्युत्तरशतपञ्चनवतिरूपे द्वे भवतः सास्वादने पञ्चनवतिः । अविरतगुणस्थाने तान्येव चत्वारि भवन्ति । नरकगतौ त्रीणि संक्रमस्थानानि भवन्ति, तद्यथा-द्व्युत्तरशतं, षण्णवतिः, पञ्चनवतिरिति । सास्वादने पञ्चनवतिः । मिश्रे षण्णवतिवर्जे द्वे भवतः । मिथ्यात्वाविरतयोः त्रीण्यपि भवन्ति ॥ १ ॥ तिर्यग्गतौ पञ्च संक्रमस्थानानि

भवन्ति, तद्यथा—द्व्युत्तरशतं, पञ्चनवतिः, त्रिनवतिः, चतुरशीतिः, द्व्यशीतिरिति । तत्र मिथ्यादृष्टौ पञ्चापि भवन्ति, सास्वादने पञ्चनवतिः, मिश्रादित्रिके द्व्युत्तरशतपञ्चनवतिरूपे द्वे भवतः ॥ १ ॥ मनुजगतौ मनुजद्विकयुतद्व्यशीतिप्रकृत्यात्मकं संक्रमस्थानं मुक्त्वा सर्वाणि संक्रमस्थानानि भवन्ति । गुणस्थानेषु प्रागिव वक्तव्यम् ॥ १ ॥

जातिचतुष्कायपञ्चकरूपासु नवसु मार्गणासु तिर्यग्गतिवत् मिथ्यादृष्टौ पञ्च संक्रमस्थानानि भवन्ति । सास्वादने पञ्चनवतिरूपमेकमेव भवति ॥ ९ ॥ पञ्चेन्द्रियजातित्रिसकायकाययोगवेदत्रिककपायचतुष्काचक्षुर्दर्शनभव्यसंस्थाहारकरूपासु चतुर्दशसु मार्गणासु सर्वाणि संक्रमस्थानानि भवन्ति । गुणस्थानेषु प्राग्गुणस्थानोक्तानि संक्रमस्थानानि स्वयं परिभाव्यानि ॥ १४ ॥ मनोवाग्योगयोरपि द्व्यशीतिवर्जानि सर्वाणि संक्रमस्थानानि काययोगवत्परिभावनीयानि ॥ २ ॥

मतिश्रुताज्ञानयोः षट् संक्रमस्थानानि मिथ्यादृष्टौ भवन्ति, तद्यथा—द्व्युत्तरशतं, षण्णवतिः, त्रिनवतिः, पञ्चनवतिः, चतुरशीतिः, द्व्यशीतिरिति । सास्वादनमिश्रयोः द्व्युत्तरशतपञ्चनवतिरूपे द्वे भवतः ॥ २ ॥

विभङ्गज्ञाने मिथ्यादृष्टौ त्रीणि संक्रमस्थानानि भवन्ति, तद्यथा—द्व्युत्तरशतं, षण्णवतिः, पञ्चनवतिरिति । सास्वादनमिश्रयोः षण्णवतिवर्जे द्वे भवतः ॥ १ ॥ मत्यादिज्ञानत्रिकेऽविरतसम्यग्दृष्टौ देशविरतौ च चत्वारि संक्रमस्थानानि भवन्ति, तद्यथा—त्र्युत्तरशतं, द्व्युत्तरशतं, षण्णवतिः, पञ्चनवतिरिति । मत्यादिज्ञानचतुष्के प्रमत्तादारभ्यापूर्वकरणषष्ठभागं यावत् त्र्युत्तरशतद्व्युत्तरशतषण्णवतिपञ्चनवतिरूपाणि चत्वारि भवन्ति । अपूर्वकरणसप्तभागादारभ्य यावन्नामत्रयोदशकं न क्षीयते तावत् द्व्युत्तरशतैकोत्तरशतपञ्चनवतिचतुर्नवतिरूपाणि चत्वारि भवन्ति । नामत्रयोदशकक्षयानन्तरमनिवृत्तिबादरे सूक्ष्मसम्पराये च एकोननवत्यष्टाशीतिद्व्यशीत्येकाशीतिरूपाणि चत्वारि संक्रमस्थानानि भवन्ति । क्षीणमोहे प्रतिग्रहाभावात् संक्रमस्थानमेव नास्ति ॥ ४ ॥ केवलज्ञानेऽपि प्रतिग्रहाभावादेव संक्रमस्थानं नास्ति ॥ १ ॥

अविरतमार्गणायां सप्त संक्रमस्थानानि भवन्ति, तद्यथा—त्र्युत्तरशतं, द्व्युत्तरशतं, षण्णवतिः, पञ्चनवतिः, त्रिनवतिः, चतुरशीतिः, द्व्यशीतिरिति । तत्र मिथ्यादृष्टावाद्यवर्जानि षट् संक्रमस्थानानि भवन्ति । सास्वादनमिश्रयोः द्व्युत्तरशतपञ्चनवतिरूपे द्वे भवतः । अविरतसम्यग्दृष्टौ त्र्युत्तरशतद्व्युत्तरशतषण्णवतिपञ्चनवतिरूपाणि चत्वारि भवन्ति ॥ १ ॥ देशविरते चत्वारि संक्रमस्थानानि भवन्ति, तद्यथा—त्र्युत्तरशतद्व्युत्तरशतषण्णवतिपञ्चनवतिरूपाणि ॥ १ ॥ परिहारविशुद्धौ प्रमत्ताप्रमत्तयोरपि त्र्युत्तरशतद्व्युत्तरशतषण्णवतिपञ्चनवतिरूपाणि चत्वारि भवन्ति ॥ १ ॥ सामायिकच्छेदोपस्थापनीययोः त्र्युत्तरशतद्व्युत्तरशतैकोत्तरशतषण्णवतिपञ्चनवतिचतुर्नवत्येकोननवत्यष्टाशीतिद्व्यशीत्येकाशीतिरूपाणि दश भवन्ति । तत्र प्रमत्तादपूर्वकरणषष्ठभागं यावत् त्र्युत्तरशतद्व्युत्तरशतषण्णवतिपञ्चनवति-

रूपाणि चत्वारि भवन्ति । अपूर्वकरणसप्तमभागादारभ्योपशमश्रेण्यां सूक्ष्मसम्परायं यावत् क्षपकश्रेण्यामनिवृत्तिप्रथमभागं यावत् ह्युत्तरशतैकोत्तरशतपञ्चनवतिचतुर्नवतिरूपाणि चत्वारि भवन्ति । नामत्रयोदशक्षये त्रेकोननवत्यष्टाशीतिद्व्यशीत्येकाशीतिरूपाणि चत्वारि सूक्ष्मसम्परायं यावत् भवन्ति ॥ २ ॥ सूक्ष्मसम्परायचारित्रे ह्युत्तरशतैकोत्तरशतपञ्चनवति-चतुर्नवत्येकोननवत्यष्टाशीतिद्व्यशीत्येकाशीतिरूपाण्यष्टौ भवन्ति ॥ १ ॥ यथाख्यातचारित्रे न संक्रमस्थानं, नाम्नो बन्धाभावेन पतद्ग्रहाभावादिति ॥ १ ॥

चक्षुर्दर्शने मनुजद्विकविहीनद्व्यशीतिवर्जानि सर्वाणि संक्रमस्थानानि भवन्ति । द्व्यशी-तिवर्जनं तु शरीरपर्याप्तैरूर्ध्वमवश्यं मनुजद्विकवन्धसंभवेनावलिकोर्ध्वसंक्रमस्य सद्भावादिति, तदुक्तं श्रीमलयगिरिपादैः सप्ततिकावृत्तौ—‘तेजोवायुर्वर्जा हि शरीरपर्याप्त्या पर्याप्ता नियमतो मनुष्यगतिमनुष्यानुपूव्यौ बध्नन्ति’ इति । मनोवाग्योगयोरपि द्व्यशीतिवर्जने कारणमेतदेवेति । गुणस्थाने तु सर्वत्र मनुजगतिवदिति ॥ १ ॥ अवधिदर्शने मतिज्ञानवदिति ॥ १ ॥ केवल-दर्शने नास्ति संक्रमस्थानमिति ॥ १ ॥

अशुभलेश्यात्रिके सप्त संक्रमस्थानानि भवन्ति, तद्यथा—त्र्युत्तरशतं, ह्युत्तरशतं, षण्णवतिः, पञ्चनवतिः, त्रिनवतिः, चतुरशीतिः, द्व्यशीतिरिति । मिथ्यादृष्टौ त्र्युत्तरशतवर्जानि षट् संक्र-मस्थानानि भवन्ति । सास्वादनमिश्रयोः ह्युत्तरशतपञ्चनवतिरूपे द्वे भवतः । अविरता-दित्रिके आद्यानि चत्वारि भवन्ति ॥ ३ ॥ तेजःपद्मयोः षट् संक्रमस्थानानि भवन्ति, तद्यथा—त्र्युत्तरशतं, ह्युत्तरशतं, षण्णवतिः, पञ्चनवतिः, त्रिनवतिः, चतुरशीतिरिति । मिथ्यादृष्टौ त्र्युत्तरशतषण्णवतिवर्जानि चत्वारि भवन्ति । सास्वादनमिश्रयोः ह्युत्तरशत-पञ्चनवतिरूपे द्वे भवतः । अविरतादिचतुष्के त्र्युत्तरशतह्युत्तरशतषण्णवतिपञ्चनवतिरूपाणि चत्वारि भवन्ति ॥ २ ॥ शुक्लेश्यायां मनुजद्विकविहीनद्व्यशीतिवर्जानि सर्वाणि संक्रम-स्थानानि भवन्ति, गुणस्थाने मतिज्ञानवदिति ॥ १ ॥

अभव्ये पञ्चनवतित्रिनवतिचतुरशीतिद्व्यशीतिरूपाणि चत्वारि भवन्ति ॥ १ ॥

मिथ्यात्वसास्वादनमिश्ररूपासु तिसृषु मार्गणासु स्वस्वगुणस्थानकवद्वाच्यम् ॥ ३ ॥ क्षा-योपशमिकसम्यग्दृष्टावविरतादिचतुष्केऽपि त्र्युत्तरशतह्युत्तरशतषण्णवतिपञ्चनवतिरूपाणि चत्वारि भवन्ति ॥ १ ॥ औपशमिकसम्यग्दृष्टौ षट् संक्रमस्थानानि भवन्ति, तद्यथा—त्र्युत्तरशतं, ह्युत्तरशतं, एकोत्तरशतं, षण्णवतिः, पञ्चनवतिः, चतुर्नवतिरिति । अविरत-सम्यग्दृष्टेरारभ्यापूर्वकरणषष्ठभागं यावत् त्र्युत्तरशतह्युत्तरशतषण्णवतिपञ्चनवतिरूपाणि चत्वारि संक्रमस्थानानि भवन्ति । अपूर्वकरणसप्तमभागादारभ्य सूक्ष्मसम्परायं यावत् ह्युत्त-रशतैकोत्तरशतपञ्चनवतिचतुर्नवतिरूपाणि चत्वारि संक्रमस्थानानि भवन्ति । उपशान्तमोहे संक्रमस्थानं न भवति, बन्धाभावेन प्रतिग्रहाभावादिति ॥ १ ॥ क्षायिकसम्यग्दृष्टौ दश संक्रमस्थानानि भवन्ति, तद्यथा—त्र्युत्तरशतं, ह्युत्तरशतं, एकोत्तरशतं, षण्णवतिः, पञ्च-नवतिः, चतुर्नवतिः, एकोननवतिः, अष्टाशीतिः, द्व्यशीतिः, एकाशीतिरिति । गुणस्थानेषु

मतिज्ञानवत् संक्रमस्थानानि वाच्यानि । उपशान्तादिषु संक्रमस्थानं नास्तीति ॥ १ ॥

असंज्ञिनि ह्युत्तरशतपञ्चनवतित्रिनवतिचतुरशीतिद्व्यशीतिरूपाणि पञ्च संक्रमस्थानानि मिथ्यादृष्टौ भवन्ति । सास्वादने पञ्चनवतिरूपं भवतीति ॥ १ ॥ अनाहारमार्गणयां ह्युत्तरशतषण्णवतिपञ्चनवतित्रिनवतिचतुरशीतिद्व्यशीतिरूपाणि षड् मिथ्यादृष्टौ भवन्ति । सास्वादने पञ्चनवतिरूपं भवतीति । अविरतसम्यग्दृष्टौ त्र्युत्तरशतह्युत्तरशतषण्णवतिपञ्चनवतिरूपाणि चत्वारि भवन्ति ॥ १ ॥ इत्युक्तानि नामकर्मणः संक्रमस्थानानि ।

॥ मार्गणासु नामकर्मसंक्रमस्थानयन्त्राणि ॥

नरकगतौ	३-१०२, ९६, ९५ ओषे मिथ्यात्वे १०२, ९६, ९५ सास्वा० ९५ मिश्रे १०२, ९५ अविरते १०२, ९६, ९५	मति-श्रुता-	ओषे १०-१०३, १०२, ९६, ९५, १०१, ९४, ८९, ८८, ८२, ८१
देवगतौ	ओषे ४-१०३, १०२, ९६, ९५ १-३ गुणयोः २-१०२, ९५ सा० ९५ ४ ये ४-१०३, १०२, ९६, ९५	वधिषु	४-५ मयोः ४-१०३, १०२, ९६, ९५ ६ तः १२ पु-मनःपर्यववत्
तिर्षगगतौ	ओषे ५-१०२, ९५, ९३, ८४, ८२ मिथ्यात्वे ५-१०२, ९५, ९३, ८४, ८२ ३ तः ५ सु २-१०२, ९५ सा० ९५	मनःपर्यवे	ओषे १०-१०३, १०२, ९६, ९५, १०१, ९४, ८९, ८८, ८२, ८१ ६ तः ८मस्य षष्ठभागं ४-१०३, १०२, ९६, ९५ ७ तः ९ मे त्रयोदशक्षयात् प्राग् ४- १०२, १०१, ९५, ९४ ९ मे, १० मे च त्रयोदशक्षयानन्तरम्. ४-८९, ८८, ८२, ८१
मनुजगतौ	ओषे ११-८२ वर्जसर्वाणि. मि० ५-१०२, ९६, ९५, ९३, ८४; शेषगुणस्थानेषु गुणस्था- नोक्तवत् ।	केवलज्ञाने केवलदर्शने	संक्रमाभावात्
धकुजाति-	ओषे मिथ्या० च ५-१०२, ९५, ९३, ८४, ८२ ५ कायेषु सास्वा० १-९५	अविरते	ओषे ७-१०३, १०२, ९६, ९५, ९३, ८४, ८२ मिथ्यात्वे ६-१०३ वर्जानि सा०-मिश्रयोः २-१०२, ९५ सम्यक्तवे ४-१०३, १०२, ९६, ९५
पंचे०, त्र०, काययोग, ३ वेद, ४ कषाय, अचक्षु, मध्य, संज्ञि, आ० [१४] सु	१२-सर्वाणि [गुणस्थान- भावना तु गुणस्थानोक्तवत्	देशविरते	४-१०३, १०२, ९६, ९५
मनोवचनयोः	११-८२ वर्जसर्वाणि. शेषं गुणस्था- नोक्तवत्.	परिहारे	६-७ मे ४-१०३, १०२, ९६, ९५
मति-श्रुता- ज्ञानयोः	ओषे ६-१०२, ९६, ९५, ९३, ८४, ८२ मिथ्यात्वे ६-ओषवत् सा०-मिश्रयोः २-१०२, ९५	सामा० छेदोप० योः	ओषे १०-१०३, १०२, १०१, ९६, ९५, ९४, ८९, ८८, ८२, ८१ ६ तः ६ मे ४-१०३, १०२, ९६, ९५ ७ तः १०मे ४-१०२, १०१, ९५, ९४ उपशमके ८ तः ५ मे ४- ,, ,, ,, ,, क्षपके ९ तः १० मे ४-८९, ८८, ८२, ८१ क्षपके
विभंगे	ओषे, मिथ्यात्वे च ३-१०२, ९६, ९५ सा०-मिश्रयोः २-१०२, ९५	सू० संपराये	[१०मे] ८-१०२, १०१, ९५, ९४, ८९, ८८, ८२, ८१

यथाख्याते	०नाम्नो बन्धाभावेनापतद्दृष्टत्वात् न संक्रमः
चक्षुर्दर्शने	ओषे ११-८२ वर्जसर्वाणि गुणेषु-मनुजगतिवत्
अवधिदर्शने	१०-मतिज्ञानवत्
कृष्ण-नील कापोत्तेषु	ओषे ७-१०३, १०२, ९६, ९५, ९३, ८४, ८२ मिथ्यात्वे ६-१०३ वर्जाण्योषवत् सास्त्रा० मिश्रयोः २-१०२, ९५ ४-५-६ छे १०३, १०२, ९६, ९५
तेजः- पद्मयोः	ओषे ४-१०३, १०२, ९६, ९५, मिथ्यात्वे २-१०२, ९५ सा०-मिश्रयोः २-१०२, ९५ ४-५-६-७ मे ४-१०३, १०२, ९६, ९५
शुद्धे	११-८२ वर्जसर्वाणि. गुणेषु मतिज्ञानवत्
अभवे	४-२५, ९३, ८४, ८२
मिथ्या०-सा०-मिश्रेषु	स्वस्वगुणस्थानवत्

क्षयोपशमे	४ तः ७ गुणेषु ४-१०३, १०२, ९६, ९५
उपशमे	ओषे ६-१०३, १०२, १०१, ९६, ९५, ९४ ४ तः ६ मे ४-१०३, १०२, ९६, ९५ ८ तः १० मे ४-१०२, १०१, ९५, ९४ ११ मे-० न संक्रमः बन्धाभावेनापतद्दृष्टत्वात्
क्षायिके	ओषे १०-१०३, १०२, १०१, ९६, ९५, ९४, ८९, ८८, ८२, ८१. गुणेषु-मतिज्ञानवत्
असंज्ञिनि	ओषे ५-१०२, ९५, ९३, ८४, ८२ मिथ्यात्वे ५-,, ,, ,, ,, ,, सास्त्रादने १-९५
अनाहारे	ओषे ७-१०३, १०२, ९६, ९५, ९३, ८४, ८२ मिथ्यात्वे ६-युत्तरघतवर्जाण्योषवत् सास्त्रादने २-१०२, ९५ ४ र्थे ४-१०३, १०२, ९६, ९५

गोत्रस्य यथाख्यातकेवलद्विकरूपासु तिसृषु मार्गणासु संक्रम एव न भवति, बन्धाभावेन प्रतिग्रहाभावादिति ॥ ३ ॥ केवलज्ञानवर्जज्ञानचतुष्कावधिदर्शनदेशविरतसामायिकच्छेदोपस्थापनीयपरिहारविशुद्धिकसूक्ष्मसम्परायौपशमिकक्षायोपशमिकक्षायिकमिश्रसम्यक्त्वरूपासु मार्गणासु निजनिजगुणस्थानेषु नीचगोत्ररूपमेकमेव संक्रमस्थानं बध्यमाने उच्चैर्गोत्रे संक्रामति । एतासु मार्गणासूच्चैर्गोत्रस्य संक्रमो न भवति, नीचगोत्रस्य बन्धाभावेन प्रतिग्रहाभावादिति ॥१४॥ तेजोवायुकायिकयोस्तूच्चैर्गोत्रं संक्रामति, न नीचगोत्रम्, उच्चैर्गोत्रस्य बन्धाभावेन प्रतिग्रहाभावात् । तदपि तावत्संक्रामति यावदुच्चैर्गोत्रं नोद्दलयति, उद्दलिते तु संक्रामाभावः ॥ २ ॥ गतिचतुष्केन्द्रियपञ्चकगतित्रसर्वर्जाकायचतुष्कयोगत्रिकवेदत्रिककषायचतुष्काज्ञानत्रिकाविरतचक्षुरचक्षुर्दर्शनले-
॥ मार्गणासु गोत्रस्य संक्रमस्थानम् ॥

श्याषट्कभ्रव्याभ्रव्यमिथ्यात्वसास्त्रादनसंज्ञ्यसंश्याहारकानाहारकरूपासु मार्गणासु निजनिजगुणस्थानेषूच्चैर्गोत्रं नीचैर्गोत्रं वा उभयमपि संक्रामति, तत्र मिथ्यात्वसास्त्रादनयोः परावर्तमानेन गोत्रद्विकं संक्रामति, मिश्रादौ नीचगोत्रमेव संक्रामति नोच्चैर्गोत्रं, नीचगोत्रस्य बन्धाभावेन प्रतिग्रहाभावादिति ॥ ४३ ॥

१ यथा०-केवल २ केपु	०संक्रामाभावः
४ ज्ञान, अवधिद०, देशवि०, सामा०, छेदोप०, परिहार, सू० संप०, उप०, क्षयोप०, क्षा०, मिश्रेषु [१४षु]	१-नीचैर्गोत्रम्. [गुणस्थानेष्वन्यान्यत्र च स्वयं परिभाषनीयम्]
तेजो-वाच्योः	१ उच्चैर्गोत्रम्.
शेष ४३ षु	१ नीचैरुच्चैर्गोत्रं वा द्विविकल्पम्.

अथ मार्गणासु संक्रमस्थानप्रतिग्रहस्थानानां संवेध उच्यते—तत्र केवलज्ञानदर्शनयथाख्यातचारित्रेषु ज्ञानावरणान्तराययोः संक्रमस्थानं नास्ति, बन्धाभावेन प्रतिग्रहाभावात् । शेषास्वेकोनषष्टिमार्गणासु ज्ञानावरणान्तराययोः पञ्चप्रकृत्यात्मके पतद्ग्रहे पञ्चप्रकृत्यात्मकं संक्रमस्थानं संक्रामति ॥ ६२ ॥

वेदनीयस्य केवलज्ञानदर्शनयथाख्यातचारित्रेषु संक्रमस्थानं नास्ति साम्प्रयायिकबन्धाभावेन प्रतिग्रहाभावात् ॥ ३ ॥ सूक्ष्मसम्पराये सातवेदनीयरूपे प्रतिग्रहेऽसातरूपमेकमेव संक्रमस्थानं संक्रामति, न सातरूपम्, असातस्य बन्धाभावेन प्रतिग्रहाभावादिति ॥ १ ॥ मनुजगतिपञ्चाक्षजातित्रसकाययोगत्रिकवेदत्रिककषायचतुष्ककेवलज्ञानवर्जज्ञानचतुष्कसामायिकच्छेदोपस्थापनीयपरिहारविशुद्धिककेवलदर्शनवर्जदर्शनत्रिकशुभलेश्यात्रिकभव्यक्षयोपशमोपशमिक्षायिकसंज्ञाहारकरूपासु मार्गणासु प्रमत्तं यावत् सातासातरूपे द्वे अपि संक्रमस्थाने संक्रामतः, द्वयोरपि परावर्तमानत्वेन पतद्ग्रहस्य लभ्यमानत्वात् । अप्रमत्तादारभ्य सूक्ष्मसम्परायं यावत् सातस्यैव बध्यमानत्वेन तत्रासातरूपमेकमेव संक्रमस्थानं भवति ॥ ३२ ॥ मनुजगतिवर्जगतित्रिकाद्यजातिचतुष्काद्यकायपञ्चकाज्ञानत्रिकाविरतदेशविरताशुभलेश्यात्रिकाभव्यमिथ्यात्वसास्वादनमिश्रासंज्ञनाहारकरूपासु स्वकीयेषु सर्वेषु गुणस्थानेषु सातासातरूपे द्वे संक्रमस्थाने परावर्तमानत्वेन बध्यमाने प्रतिग्रहे परावर्तमानत्वेन संक्रामतः ॥ २६ ॥ केवलज्ञानवर्जज्ञानचतुष्कावधिदर्शनदेशविरतसामायिकच्छेदोपस्थापनीयपरिहारविशुद्धिकसूक्ष्मसम्परायौपशमिकक्षायोपशमिकक्षायिकमिश्ररूपासु मार्गणासु निजनिजगुणस्थानेषु नीचगोत्ररूपमेकमेव बध्यमाने उच्चैर्गोत्रे संक्रामति, नोच्चैर्गोत्रं, नीचगोत्रस्य बन्धाभावेन प्रतिग्रहाभावादिति ॥ १४ ॥ केवलद्विकयथाख्यातयोर्नास्ति संक्रमसंवेधः, बन्धाभावेन पतद्ग्रहाभावात् ॥ ३ ॥

तेजोवायुकायिकयोस्तूच्चैर्गोत्रमेव बध्यमाने नीचगोत्रे संक्रामति न नीचगोत्रम्, उच्चैर्गोत्रस्य बन्धाभावेन प्रतिग्रहाभावात् । तदपि यावदुच्चैर्गोत्रं नोद्वलयति तावत् संक्रामति, परतः सत्ताभावात् न संक्रमः ॥ २ ॥ गतिचतुष्केन्द्रियपञ्चकगतित्रसवर्जकायचतुष्कयोगत्रिकवेदत्रिककषायचतुष्काज्ञानत्रिकाविरतचक्षुरचक्षुर्दर्शनलेश्याषट्कभव्याभव्यमिथ्यात्वसास्वादनसंज्ञसंज्ञाहारकानाहारकरूपासु मार्गणासूच्चैर्गोत्रं नीचैर्गोत्रं वा बन्धस्य यावत् परावर्तमानत्वेन बध्यमाने निचैर्गोत्रे उच्चैर्गोत्रे वा नीचैर्गोत्रमुच्चैर्गोत्रं वा संक्रामति । मिश्रादौ नीचगोत्रमेव बध्यमाने उच्चैर्गोत्रे संक्रामति, नोच्चैर्गोत्रं, नीचगोत्रस्य बन्धाभावेन प्रतिग्रहाभावादिति ॥ ४ ॥

मनुजगतिवर्जगतित्रिकाद्यजातिचतुष्काद्यकायपञ्चकाज्ञानत्रिकाविरतदेशविरतपरिहारविशुद्धिकशुक्लवर्जलेश्यापञ्चकाभव्यमिथ्यात्वसास्वादनमिश्रक्षायोपशमिकौपशमिकासंज्ञाहारकरूपासु मार्गणासु नवप्रकृत्यात्मके षट्प्रकृत्यात्मके चतुष्प्रकृत्यात्मके च प्रतिग्रहे नवप्रकृत्यात्मकं संक्रमस्थानं संक्रामति । एतदुक्तं भवति—यासु मार्गणासु मिथ्यादृष्टित्वं सास्वादनसम्यग्दृष्टित्वं च विद्यते तासु नवप्रकृत्यात्मके, यासु मिश्रादारभ्यापूर्वकरणप्रथमभागा-

न्तानि गुणस्थानानि सन्ति तासु षट्प्रकृत्यात्मके, यास्वपूर्वकरणद्वितीयभागादारभ्य सूक्ष्मसम्परायपर्यन्तानि गुणस्थानानि सन्ति तासु चतुष्प्रकृत्यात्मके नवकं संक्रामति ॥३१॥ मनुजगतिपञ्चाक्षजातित्रसकाययोगत्रिकवेदत्रिककषायचतुष्ककेवलज्ञानवर्जज्ञानचतुष्कसा-
माधिकच्छेदोपस्थापनीयसूक्ष्मसम्परायकेवलदर्शनवर्जदर्शनत्रिकशुक्लेश्याभ्व्यक्षायिकसम्य-
क्त्वसंश्याहारकरूपासु मार्गणासु द्वे संक्रमस्थाने संक्रामतः, तद्यथा-नवप्रकृत्यात्मकं षट्-
प्रकृत्यात्मकं चेति । तत्र नवप्रकृत्यात्मकं पूर्ववत् परिभावनियम् । अनिवृत्तिबादरे स्यानर्द्धि-
त्रिकक्षयानन्तरं सूक्ष्मसम्पराये च षट्प्रकृत्यात्मकं चतुष्कप्रतिग्रहे संक्रामति, परतः दर्श-
नावरणस्य न संक्रमः, वन्धाभावेन प्रतिग्रहाभावादिति ॥ २८ ॥ केवलज्ञानदर्शनयथाख्या-
तचारित्रेषु न संक्रमप्रतिग्रहाविति ॥ ३ ॥ उक्तो मार्गणासु दर्शनावरणस्य संक्रमप्रतिग्रह-
स्थानसंवेधः ॥

॥ मार्गणासु संक्रमसंवेधयन्त्राणि ॥

॥ ज्ञाना० विघ्नयोः ॥	
केवल२-यथा०पु । ० वन्धाभावेनापतद्ग्रहत्वात् न संक्रमः	
शेष ५९ पु १	५ कस्य ५ सु.
॥ वेदनीयस्य संक्रमसंवेधः ॥	
केवल २-यथा०पु । ० वन्धाभावेनापतद्ग्रहत्वात् न संक्रमः	
सू० संपराये १	असातस्य साते.
३ अमनुज-४ कुजाति-५ काय-	
३ अज्ञान-अविरत-देशवि०-३	२-असातस्य साते
कुलेश्या-अभव्य-मि०-सास्वा०-	सातस्य असाते च
मिश्र-असंज्ञि-अनाहारेपु [२६ पु]	
शेष ३२ पु	२ परावर्त्तमानेन. प्रमत्तं यावत्.
	१ असातस्य साते ७ तः १० मं यावत्.
॥ गोत्रस्य संक्रमसंवेधः ॥	
४ ज्ञान, अवधिद०, देशवि०, सामा०,	
छेदो०, परिहार, सू० संप०, उप०, १ नीचस्य उच्चैर्गोत्रे.	
क्षयोप०, क्षा०, मिश्रेपु [१४ पु]	
तेजो-वाचस्योः	१ उच्चस्य नीचगोत्रे
केवल २, यथा०योः । ०	
शेष ४३ पु	२-नीचमुचे उच्चं नीचे च सास्वादनं यावत्
	१-नीचमुचे मिश्रादिपु [-३ तः १०]

॥ दर्शनावरणस्य संक्रमसंवेधः ॥		
३ अमनुज, ४ कुजाति, ५ काय,	सं० पत०	गुण०
३ अज्ञान, अवि०, देशवि०,	९-९	१-२
परिहार, ५ प्रथमलेश्या, अभव्य, ३	९-६	३ तः ६
५ क्षायिकवर्जस०, १ असंज्ञि,	९-४	३ तः १०
अनाहारेपु [३१ पु]	यथासंभवम्	
केवल २-यथा० पु । ०		
शेष २८ पु २	९-९	१-२ गुण०
	६-४	९-१० [क्षपकाणाम्]
	शेषाणां शेषं तु पूर्ववत्	

अथ मोहनीयस्य मार्गणासु संक्रमप्रतिग्रह-
स्थानसंवेध उच्यते-तत्र नरकदेवगत्योः पञ्च
संक्रमस्थानानि भवन्ति, तद्यथा-सप्तविंशतिः,
षड्विंशतिः, पञ्चविंशतिः, त्रयोविंशतिः, एकविं-
शतिरिति । प्रतिग्रहस्थानानि चत्वारि भवन्ति,
तद्यथा-द्वाविंशतिः, एकविंशतिः, सप्तदश, ए-
कोनविंशतिरिति । तत्र मिथ्यादृष्टौ अष्टाविंश-
तिसत्ताकस्य द्वाविंशतिप्रतिग्रहे मिथ्यात्वव-
र्जाः सप्तविंशतिः प्रकृतयः संक्रामन्ति । सम्य-
क्त्वे उद्धलिते तस्मिन्नेव षड्विंशतिः प्रकृतयः

संक्रामन्ति, यद्वा विसंयोजितानन्तानुबन्धिनः तस्मिन्नेव प्रतिग्रहे त्रयोविंशतिः प्रकृतयः संक्रामन्ति । मिश्रे उद्धलिते अनादिमिथ्यादृष्टेर्वा पञ्चविंशतिः प्रकृतयः एकविंशतौ संक्रामन्ति । सास्वादाने चैकविंशतिप्रतिग्रहे पञ्चविंशतिप्रकृतयः संक्रामन्ति । मिश्रे सप्तदशप्रकृत्यात्मके पञ्चविंशतिः प्रकृतयः संक्रामन्ति । यद्वोद्धलितानन्तानुबन्धिनस्तस्मिन्नेव प्रतिग्रहे एकविंशतिः प्रकृतयः संक्रामन्ति । अविरतसम्यग्दृष्टौ एकोनविंशतिप्रतिग्रहे सप्तविंशतिः प्रकृतयः संक्रामन्ति । औपशमिकसम्यग्दृष्टेरावलिकाया अभ्यन्तरे वर्तमानस्य मिश्रस्य संक्रमावलिकाभ्यन्तरवर्तित्वेन सम्यक्त्वस्य च प्रतिग्रहत्वेन तद्व्यतिरिक्ताः षड्विंशतिः प्रकृतय एकोनविंशतिप्रतिग्रहे संक्रामन्ति । क्षायिकसम्यग्दृष्टेः सप्तदशप्रतिग्रहे एकविंशतिः प्रकृतयः संक्रामन्ति । विसंयोजितानन्तानुबन्धिनस्तु एकोनविंशतिप्रतिग्रहे त्रयोविंशतिः प्रकृतयः संक्रामन्तीति ॥ २ ॥ तिर्यग्गतावपि चतुर्षु गुणस्थानेष्वेवमेव वाच्यम् । देशविरतेऽप्यविरतसम्यग्दृष्टिवत् सर्वं वाच्यम्, नवरमेकविंशतिसंक्रमस्थानं नास्ति, क्षायिकसम्यग्दृष्टित्वाभावात् । प्रतिग्रहस्थानं तु पञ्चदशप्रकृत्यात्मकमेकमेव ॥ १ ॥ मनुजगतिपञ्चाक्षजातित्रसकययोगत्रिकचक्षुरचक्षुर्दर्शनशुक्लेश्याभव्यसंज्ञाहारकरूपासु मार्गणासु सर्वाणि संक्रमस्थानानि प्रतिग्रहस्थानानि भवन्ति, प्रागुक्तगुणस्थानानुसारेण भावनीयानि च ॥ १२ ॥ जातिचतुष्ककायपञ्चाकासंज्ञिषु त्रीणि संक्रमस्थानानि भवन्ति । तत्र मिथ्यादृष्टौ द्वाविंशतिप्रतिग्रहे सप्तविंशतिः, सम्यक्त्वे उद्धलिते च तत्रैव षड्विंशतिप्रकृतिस्थानं संक्रामति । मिश्रे उद्धलिते अनादिमिथ्यादृष्टेर्वा सास्वादानसम्यग्दृष्टौ च तेजोवायुवर्जशेषस्य चैकविंशतिप्रतिग्रहे पञ्चविंशतिः प्रकृतयः संक्रामन्ति ॥ १० ॥ अज्ञानत्रिके मिथ्यादृष्टौ द्वाविंशतिप्रतिग्रहे सप्तविंशतिः, सम्यक्त्वे उद्धलिते षड्विंशतिः, उद्धलितानन्तानुबन्धिनश्च त्रयोविंशतिः प्रकृतयः संक्रामन्ति । मिश्रे उद्धलिते अनादिमिथ्यादृष्टेर्वा, सास्वादानसम्यग्दृष्टेः चैकविंशतिप्रतिग्रहे, मिश्रदृष्टौ सप्तदशप्रतिग्रहे पञ्चविंशतिः प्रकृतयः संक्रामन्ति । उद्धलितानन्तानुबन्धिनश्च मिश्रदृष्टावेकविंशतिः प्रकृतयः संक्रामन्ति ॥ ३ ॥ मतिज्ञानादित्रिके पञ्चविंशतिप्रकृत्यात्मकं संक्रमस्थानं द्वाविंशत्येकविंशतिप्रकृतिरूपे च द्वे प्रतिग्रहस्थाने न भवन्ति । संवेधस्त्वविरतसम्यग्दृष्ट्यादिगुणस्थानानुसारेण वाच्यः ॥ ३ ॥ अवधिदर्शनेऽप्येवं मिथ्यात्वादिगुणस्थानत्रिकविवक्षणे तु सर्वाणि संक्रमस्थानानि सर्वाणि प्रतिग्रहस्थानानि च भवन्ति ॥ १ ॥

सामायिकचारित्रे पञ्चविंशतिप्रकृतिरूपं संक्रमस्थानं वर्जयित्वा शेषाणि संक्रमस्थानानि, नवसप्तषट्पञ्चचतुस्त्रिद्व्येकप्रकृत्यात्मकानि अष्टौ प्रतिग्रहस्थानानि च भवन्ति । संवेधभावनानुसारेण कर्त्तव्येति ॥ १ ॥ छेदोपस्थापनीयचारित्रे मनःपर्यवज्ञाने च पञ्चविंशतिः षड्विंशतिरूपे द्वे संक्रमस्थाने न स्तः, यतः पञ्चविंशतिसंक्रमस्थानमाद्यगुणस्थानत्रिके एव संक्रामति, नान्यत्र । षड्विंशतिप्रकृतिरूपं संक्रमस्थानं तु यद्यपि प्रमत्ताप्रमत्तयोर्विद्यते तथाप्यन संभवति, श्रेणिगतौपशमिकसम्यक्त्वसंभवेऽपि प्राथमिकौपशमिकसम्यक्त्वस्याभावेना

वलिकाभ्यन्तरे वर्तमानस्यापि मिश्रस्य संक्रमसंभवेन सप्तविंशतिसंक्रमस्थानस्यैव प्राप्य-
माणत्वात् । शेषा संक्रमप्रतिग्रहस्थानविषया भावना संवेधश्च सर्वं पूर्ववत् ज्ञेयम् ॥ २ ॥
केवलज्ञानदर्शनयोर्नास्ति संक्रमप्रतिग्रहयोः संवेधः, क्षीणमोहत्वादिति ॥ २ ॥ सूक्ष्म-
सम्पराययथाख्यातयोः सम्यक्त्वमिश्ररूपे द्विकप्रतिग्रहे मिथ्यात्वमिश्ररूपं प्रकृतिद्विकं
संक्रामति ॥ २ ॥ देशविरते त्रयोदशचतुर्दशपञ्चदशरूपप्रतिग्रहत्रिके सप्तविंशतिषड्विंशति-
त्रयोविंशतिद्वाविंशत्येकविंशतिरूपाणि पञ्च संक्रमस्थानानि यथायोगं संक्रामन्ति ॥ १ ॥
परिहारविशुद्धौ सप्तविंशतित्रयोविंशतिद्वाविंशत्येकविंशतिरूपाणि चत्वारि संक्रमस्थानानि
एकादशदशानवकरूपे प्रतिग्रहे यथायोगं प्रमत्ताप्रमत्तयोः संक्रामन्ति ॥ १ ॥ अविरतमार्ग-
णायां मिथ्यादृष्टौ द्वाविंशतिप्रतिग्रहे सप्तविंशतिः, षड्विंशतिश्च संक्रामति । एकविंशतौ पञ्च-
विंशतिप्रकृतिस्थानं संक्रामति । द्वाविंशतौ च त्रयोविंशतिः संक्रामति । सास्वादाने एकविं-
शतौ पञ्चविंशतिप्रकृतिस्थानं संक्रामति । मिश्रगुणस्थाने सप्तदशप्रकृत्यात्मके पञ्चदशप्रतिग्रहे पञ्च-
विंशतिरेकविंशतिश्च संक्रामति । अविरतसम्यग्दृष्टावेकोनविंशतौ सप्तविंशतिषड्विंशतित्रयो-
विंशतिरूपाणि त्रीणि संक्रमस्थानानि संक्रामन्ति । मिथ्यात्वे क्षीणेऽष्टादशप्रकृतिरूपे प्रतिग्रहे
द्वाविंशतिप्रकृतिस्थानं संक्रामति । मिश्रे क्षीणे क्षायिकसम्यग्दृष्टेश्च सप्तदशप्रकृत्यात्मके
प्रतिग्रहे एकविंशतिप्रकृतिस्थानं संक्रामति ॥ १ ॥ शुक्लवर्जलेऽथापञ्चके द्वाविंशत्येकविंश-
त्येकोनविंशतिसप्तदशपञ्चदशत्रयोदशैकादशानवकरूपेषु प्रतिग्रहेषु मिथ्यात्वादिगुणस्थानेषु
यथासंभवं सप्तविंशतिषड्विंशतिपञ्चविंशतित्रयोविंशत्येकविंशतिरूपाणि पञ्च संक्रमस्था-
नानि संक्रामन्ति ॥ ५ ॥ अभव्ये एकविंशतिप्रकृत्यात्मके प्रतिग्रहे पञ्चविंशतिप्रकृति-
स्थानं संक्रामति ॥ १ ॥ मिथ्यात्वसास्वादनमिश्राख्यासु मार्गणासु स्वस्वगुणस्थानवत्
संक्रमप्रतिग्रहस्थानानां संवेधो वाच्यः ॥ ३ ॥ क्षायोपशमिकसम्यक्त्वे अविरतसम्यग्दृष्ट्या-
दिषु चतुर्षु गुणस्थानेष्वेकोनविंशत्यष्टादशसप्तदशपञ्चदशचतुर्दशत्रयोदशैकादशदशानवक-
रूपेषु प्रतिग्रहेषु यथासंभवं सप्तविंशतित्रयोविंशतिद्वाविंशत्येकविंशतिरूपाणि चत्वारि
संक्रमस्थानानि संक्रामन्ति ॥ १ ॥ औपशमिकसम्यग्दृष्टावेकोनविंशतिपञ्चदशैकादशसप्त-
षट्पञ्चचतुस्त्रिद्विरूपेषु नवसु प्रतिग्रहेषु अविरतगुणस्थानादारभ्योपशान्तमोहं यावत् यथा-
संभवं सप्तविंशतिषड्विंशतित्रयोविंशतिद्वाविंशत्येकविंशतिविंशतिचतुर्दशत्रयोदशैकादशद-
शाष्टसप्तपञ्चचतुर्द्विरूपाणि पञ्चदश संक्रमस्थानानि संक्रामन्ति ॥ १ ॥ क्षायिकसम्यग्दृष्टाव-
विरतादारभ्यैकादशगुणस्थानानि भवन्ति । तत्र प्रतिग्रहस्थानानि सप्तदशत्रयोदशानवपञ्च-
चतुस्त्रिद्व्येकप्रकृत्यात्मकान्यष्टौ भवन्ति । संक्रमस्थानानि च षोडश भवन्ति, तानि चामूनि
एकविंशतिविंशत्येकोनविंशत्यष्टादशत्रयोदशद्वाविंशत्येकविंशतिविंशतिचतुर्दशत्रयोदशैकादशद-
शाष्टसप्तपञ्चचतुर्द्विरूपेषु नवप्रकृतिरूपे प्रतिग्रहे, देशविरते त्रयोदशप्रकृति-
रूपे, प्रमत्ताप्रमत्तापूर्वकरणेषु नवप्रकृतिरूपे प्रतिग्रहे एकविंशतिप्रकृतिस्थानं संक्रामति ।
शेषाणि पञ्चदश संक्रमस्थानान्यर्थानववृत्तिकरणं पञ्चचतुस्त्रिद्व्येकप्रकृत्यात्मकेषु पञ्चप्रतिग्रहेषु

यथासंभवं संक्रामन्ति ॥१॥ अनाहारकमार्गणायां मिथ्यादृष्टौ द्वाविंशतिप्रकृतिरूपे प्रतिग्रहे सप्तविंशतिषड्विंशतित्रयोविंशतिरूपाणि त्रीणि संक्रमस्थानानि संक्रामन्ति । सास्वादने एकविंशतिप्रकृतिरूपे प्रतिग्रहे पञ्चविंशतिः संक्रामति । अविरतसम्यग्दृष्टौ एकोनविंशतिप्रकृतिरूपे प्रतिग्रहे सप्तविंशतित्रयोविंशतिरूपे द्वे संक्रमस्थाने संक्रामतः । क्षायिकसम्यग्दृष्टेः सप्तदशप्रकृत्यात्मके एकविंशतिप्रकृतिस्थानं संक्रामति । त्रयोदशचतुर्दशगुणस्थानयोर्मोहनीयस्य सत्ताब्न्धयोरभावनास्ति संवेधः ॥ १ ॥ नपुंसकवेदे द्वाविंशत्येकविंशत्येकोनविंशत्यष्टादशसप्तदशपञ्चदशचतुर्दशत्रयोदशैकादशदशानवसप्तपञ्चप्रकृत्यात्मकेषु त्रयोदशसु प्रतिग्रहेषु यथासंभवं सप्तविंशतिषड्विंशतिपञ्चविंशतित्रयोविंशतिद्वाविंशत्येकविंशतिविंशतित्रयोदशद्वादशरूपाणि नव संक्रमस्थानानि संक्रामन्ति । तत्र मिथ्यादृष्टौ द्वाविंशतिप्रतिग्रहे सप्तविंशतिषड्विंशतित्रयोविंशतिरूपाणि त्रीणि संक्रमस्थानानि संक्रामन्ति । मिथ्यादृष्टौ सास्वादने च एकविंशतिप्रतिग्रहे पञ्चविंशतिप्रकृतिस्थानं संक्रामति । मिश्रगुणस्थाने सप्तदशप्रकृतिरूपे प्रतिग्रहे पञ्चविंशत्येकविंशतिरूपे द्वे संक्रमस्थाने संक्रामतः । अविरतसम्यग्दृष्टावेकोनविंशतिप्रकृतिरूपे प्रतिग्रहे सप्तविंशतिषड्विंशतित्रयोविंशतिरूपाणि त्रीणि संक्रमस्थानानि संक्रामन्ति, अष्टादशप्रकृतिरूपे प्रतिग्रहे द्वाविंशतिः संक्रामति, सप्तदशप्रकृतिरूपे प्रतिग्रहे क्षायिकसम्यग्दृष्टेरेकविंशतिः संक्रामति । देशविरतौ पञ्चदशप्रकृतिरूपे प्रतिग्रहे सप्तविंशतिषड्विंशतित्रयोविंशतिरूपाणि त्रीणि संक्रामन्ति, चतुर्दशप्रकृतिरूपे प्रतिग्रहे द्वाविंशतिप्रकृतिस्थानं संक्रामति, त्रयोदशप्रकृतिरूपे प्रतिग्रहे एकविंशतिप्रकृतिस्थानं संक्रामति । प्रमत्ताप्रमत्तयोरेकादशप्रकृतिरूपे प्रतिग्रहे सप्तविंशतिषड्विंशतित्रयोविंशतिरूपाणि त्रीणि संक्रमस्थानानि संक्रामन्ति, दशप्रकृतिरूपे प्रतिग्रहे द्वाविंशतिप्रकृतिस्थानं संक्रामति, नवप्रकृतिरूपे एकविंशतिप्रकृतिस्थानं संक्रामति । अपूर्वकरणे एकादशप्रकृतिरूपे पतद्ग्रहे त्रयोविंशतिप्रकृतिस्थानं संक्रामति, नवकप्रतिग्रहे एकविंशतिप्रकृतिस्थानं संक्रामति । अनिवृत्तिकरणे सप्तकप्रतिग्रहे त्रयोविंशतिद्वाविंशतिरूपे द्वे संक्रामतः, पञ्चप्रकृत्यात्मके प्रतिग्रहे क्षायिकसम्यग्दृष्टेरुपशमश्रेण्यामेकविंशतिविंशतिरूपे द्वे संक्रामतः, क्षपकश्रेण्यां च त्रयोदशद्वादशरूपे द्वे संक्रमस्थाने तस्मिन्नेव पञ्चकप्रतिग्रहे संक्रामतः ॥ १ ॥ वर्षधरात् स्त्रीवेदे यो विशेषः स प्रतिपाद्यते—उपशमश्रेण्यामौपशमिकसम्यग्दृष्टेः नपुंसकवेदे उपशान्ते एकविंशतिः प्रकृतयः सप्तकप्रतिग्रहे संक्रामन्ति, क्षायिकसम्यग्दृष्टेरुपशमश्रेण्यां पञ्चकप्रतिग्रहे नपुंसकवेदे उपशान्ते एकोनविंशतिप्रकृतिस्थानं संक्रामति, क्षपकश्रेण्यां नपुंसकवेदे क्षीणे एकादश प्रकृतयः पञ्चकप्रतिग्रहे संक्रामन्ति ॥ १ ॥ स्त्रीवेदात्पुरुषवेदे यो विशेषः स प्रतिपाद्यते—औपशमिकसम्यग्दृष्टेरुपशमश्रेण्यां स्त्रीवेदे उपशान्ते विंशतिप्रकृतिस्थानं सप्तकप्रतिग्रहे संक्रामति । पुरुषवेदापनीते षट्कप्रतिग्रहे तदेव विंशतिप्रकृतिस्थानं संक्रामति । क्षायिकसम्यग्दृष्टेरुपशमश्रेण्यां स्त्रीवेदे उपशान्तेऽष्टादश प्रकृतयः पञ्चकप्रतिग्रहे संक्रामन्ति । पुरुषवेदे चापनीते चतुष्कप्रतिग्रहेऽपि ता एवाष्टादश संक्रामन्ति । क्षपकश्रेण्यां

स्त्रीवेदे क्षपिते पञ्चकप्रतिग्रहे दश प्रकृतयः संक्रामन्ति । पुरुषवेदे चापनीते चतुष्कप्रतिग्रहे ता एव दश प्रकृतयः संक्रामन्तीति ॥ १ ॥ पुरुषवेदात्कषायेष्वयं विशेषः—संज्वलनक्रोधे औपशमिकसम्यग्दृष्टेरुपशमश्रेण्यां पुंवेदस्य बन्धोदयव्यवच्छेदानन्तरं समयोनावलिकाद्विकं यावत् संज्वलनचतुष्कसम्यक्त्वमिश्ररूपे षट्कप्रतिग्रहे चतुर्दश प्रकृतयः संक्रामन्ति । ततः पुरुषवेदे उपशान्ते त्रयोदश प्रकृतयः षट्कप्रतिग्रहे संक्रामन्ति । संज्वलनक्रोधे त्वपनीते पञ्चकप्रतिग्रहे त्रयोदश संक्रामन्ति । क्षायिकसम्यग्दृष्टेरुपशमश्रेण्यां नोकषायषट्के उपशान्ते शेषा द्वादश प्रकृतयः समयोनावलिकाद्विकं यावच्चतुष्के प्रतिग्रहे संक्रामन्ति । पुंवेदे उपशान्ते चतुष्कप्रतिग्रहे एकादश प्रकृतयः संक्रामन्ति । संज्वलनक्रोधे चापनीते त्रिकप्रतिग्रहे ता एव एकादश संक्रामन्ति । क्षपकश्रेण्यां हास्यादिषट्के क्षपिते समयोनावलिकाद्विकं यावत् संज्वलनचतुष्के चतसृणां प्रकृतीनां संक्रमो भवति । ततः पुरुषवेदक्षयानन्तरं संज्वलनक्रोधे चापनीते त्रिकप्रतिग्रहे त्रिकं संक्रामति ॥१॥ माने पुनः संज्वलनक्रोधादयं विशेषः—औपशमिकसम्यग्दृष्टेरुपशमश्रेण्यां वर्तमानस्य अप्रत्याख्यानप्रत्याख्यानावरणक्रोधद्विके उपशान्ते तस्मिन्नेव पञ्चकप्रतिग्रहे ता एव एकादश संक्रामन्ति । संज्वलनक्रोधे उपशान्ते पञ्चकप्रतिग्रहे दश प्रकृतयः संक्रामन्ति । पञ्चकपतद्ग्रहात् संज्वलनमाने चापनीते चतुष्कप्रतिग्रहेऽपि दश प्रकृतयः संक्रामन्ति । क्षायिकसम्यग्दृष्टेरुपशमश्रेण्यां मध्यक्रोधद्विके उपशान्ते मानमायालोभरूपे त्रिकप्रतिग्रहे नव प्रकृतयः संक्रामन्ति । ततः संज्वलनक्रोधे उपशान्ते त्रिकपतद्ग्रहेऽष्टौ प्रकृतयः संक्रामन्ति । ततः संज्वलनमाने चापनीते मायालोभरूपे प्रतिग्रहेऽष्टौ प्रकृतयः संक्रामन्ति । क्षपकश्रेण्यां संज्वलनक्रोधस्य क्षयसमये संज्वलनमानस्य पतद्ग्रहता न भवति, ततो मायालोभरूपे मानमायाद्विकं संक्रामति ॥ १ ॥ मानाद् मायायां यो विशेषः स प्रदर्श्यते—उपशमश्रेण्यामौपशमिकसम्यग्दृष्टेः मध्यमानद्विके उपशान्ते चतुष्कप्रतिग्रहेऽष्टौ संक्रामन्ति । ततः संज्वलनमाने उपशान्ते चतुष्कप्रतिग्रहे सप्त प्रकृतयः संक्रामन्ति । ततः संज्वलनमायायाः पतद्ग्रहता नश्यतीति तदपनीते सम्यक्त्वमिश्रलोभरूपे त्रिकप्रतिग्रहे सप्त संक्रामन्ति । उपशमश्रेण्यां क्षायिकसम्यग्दृष्टेः मध्यमानद्विके उपशान्ते षट्कप्रतिग्रहोऽपि दश प्रकृतयोः मायालोभरूपे द्विकप्रतिग्रहे संक्रामन्ति । ततः संज्वलनमाने उपशान्ते पञ्चकप्रतिग्रहेऽपि दश प्रकृतयः द्विकप्रतिग्रहे संक्रामन्ति । ततः संज्वलनमायाऽपि पतद्ग्रहात् नश्यतीति तदपनीते लोभरूपे प्रतिग्रहे पञ्चकप्रतिग्रहे संक्रामन्ति । क्षपकश्रेण्यां संज्वलनमानक्षयकाले संज्वलनमाया पतद्ग्रहरूपा न भवति, ततो लोभे मायैव संक्रामतीति ॥ १ ॥ मायाया लोभस्य विशेषः प्रदर्श्यते—उपशमश्रेण्यामौपशमिकसम्यग्दृष्टेः मध्यमायाद्विके उपशान्ते त्रिकप्रतिग्रहे पञ्चकप्रतिग्रहे सप्त प्रकृतयः संक्रामन्ति । ततः संज्वलनमायायामुपशान्तायां सम्यक्त्वमिश्रलोभरूपे त्रिकपतद्ग्रहे चतस्रः प्रकृतयः संक्रामन्ति । ततः संज्वलनलोभस्यापतद्ग्रहभवनानन्तरं मिथ्यात्वमिश्ररूपं प्रकृतिद्विकं सम्यक्त्वमिश्ररूपे द्विके संक्रामति । क्षायिकसम्यग्दृष्टेरुपशमश्रेण्यां मध्यमायाद्विके उपशान्ते तिस्रः प्रकृतयः संज्वलनलोभे संक्रामन्ति । ततः माया-

यामुपशान्तायां मध्यमलोभद्विकं संज्वलनलोभे संक्रामति । सूक्ष्मसम्परायेऽपि दर्शनद्विकं दर्शनद्विके संक्रामतीति ॥ १ ॥ इत्युक्तो मार्गणासु मोहनीयसंक्रमसंवेधः ॥ ६२ ॥

॥ मोहनीयस्य सं० पत० स्थानसंवेधयन्त्राणि ॥

मरकतानि—देवगलोः सं०स्था० ५-२७, २६, २५, २३, २१ पत० स्था० ४-२२, २१, १९, १७	गुणस्थाने	सं०स्थानं	पत०	स्वामि
	मिथ्यात्वे	२७	२२	२८ सत्ताकः
	"	२६	"	उद्ध०सम्य० [२७सत्ता.]
	"	२३	"	विसंयोजितसं. [२४स.]
"	२५	२१	उद्धलितमिश्रोऽनादिमि थ्यादृष्टिर्वा [२६सत्ता.]	
सास्वादाने	२५	२१	स एव [२८ सत्ताकः]	
मिश्रे	२५	१७	स एव	
"	२१	"	२४ सत्ताकः	
अविरते	२७	१९	स्वाभाविकः	
	२६	१९	उपशमावलिकान्तर्गतः	
	२१	१७	क्षायिकसम्यग्दृष्टिः	
	२३	१९	वियोजितसंयोजनः	
तिर्यग्वाता १, २, ३, ४ गुणेषु मारकवत् १, २, ३, ४ संक्रमाः १५ पतद्प्रभे	मनुज-पंचे-त्रस- ३ योग-चक्षुः-अचक्षु- शुक्ल-भग्य-संज्ञि- आहा० पु [१२ पु]	सर्वाणि संक्रम- स्थानानि स- र्वाणि च पतद् ग्रहाणि-गुण- स्थानोक्तवत्		
	४ जाति-५ काय-असं. ज्ञिषु [१० पु]	मिथ्यात्वे	सं०	पत०
		"	२७	२२
		"	२६	"
		"	२५	२१
	सास्वादाने	२५	"	
	३ अ- ज्ञानेषु	मिथ्यात्वे	२७-२६-२३	२२ प०
		"	२५ सं०	२१
		सास्वा०	२५	२१
		मिश्रे	२५	१७
	"	२१	१७	

३ ज्ञानेषु अवधिद०	२२ सं० स्थानानि—२५ वर्जानि १, २, ३, ४, ५, ६, ७, ८, ९, १०, ११, १२, १३, १४, १८, १९, २०, २१, २२, २३, २६, २७ इति संक्रमस्थानानि २२. १६ पतद्ग्रहाणि—२२-२१ वर्जानि [१, २, ३, ४, ५, ६, ७, ९, १०, ११, १३, १४, १५, १७, १८, १९]
	संवेधः—अविरतादिगुणस्थानोक्तवत्.
सामा० छेदोप०	सं० स्था० २२—२५ वर्जसर्वाणि [छेदो० ये २६ अपि न संभवेत्] पत० स्था० १०—११, १०, ९, ७, ६, ५, ४, ३, २, १, संवेधः—गुणस्थानोक्तवत्.
मनः- पर्यवे	सं० स्था० २१—२५, २६ वर्जानि सर्वाणि. पत० स्था० १०—११, १०, ९, ७, ६, ५, ४, ३, २, १, संवेधः—स्वगुणस्थानोक्तवत्.
केवल२के	० संक्रमपतद्ग्रहाभावः [क्षीणमोहत्वेन.]
सू०संप० यथा०	२ कः २ के. [मिथ्या० मिश्ररूपद्विकं सम्य० मिश्रद्विके]
देशविरते	सं०स्था० ५-२७, २६, २३, २२, २१ पत० स्था० ३-१३, १४, १५ पंचमे गुणे.
परिहारे	सं० स्था० ४-२७, २३, २२, २१ पत० स्था० ३-११, १०, ९ प्रमत्ताप्र- मत्तयोः
अविरते	मिथ्यात्वे सं०स्था० २७-२६ पत० २२ " २५ २१ " २३ २२ सास्वा० २५ २१ मिश्रे २५ १७ " २१ १७ सम्यक्त्वे २७-२६-२३ १९ " २२ १८ " २१ १७

५ आद्य- लेख्यासु	सं० ५-२७, २६, २५, २३, २१		संवेधः-गुणेषु यथासंभ०
	पत० ११-२२, २१, १९, १८, १७, १५, १४; १३, ११, १०, ९,		
अभज्ये	१-२५ सं० २१ पतद्ग्रहे.		
मिथ्या०-सास्त्रा० मिश्रेषु	स्वस्वगुणस्थानवत् .		
क्षयोपशममे	सं० ४-२७, २३, २२, २१	४, ५, ६, ७	गुणेषु यथा- योग्यम्.
	पत० ९-१९, १८, १७, १५, १४, १३, ११, १०, ९		
उपशममे	सं० १५-२७, २६, २३, २२, २१, २०, १४, १३, ११, १०, ८, ७, ५, ४, २	४ तः ११ गुणेषु	
	पत० ९-१९, १५, ११, ७, ६, ५, ४, २		
क्षायिके	२१ सं०	१७ पत०	४ र्थे
	"	१३ "	५ मे
	"	९ "	६-७-८ षु
	शेष १५ स्था० २०, १९, १८, १३, १२, ११, १०, ९, ८, ६, ५, ४, ३, २, १	५-४-३-२-१	९ मे.
अनाहारे-	सं० २७, २६, २३	पत० २२	मिथ्यात्वे
	२५	" २१	सास्त्रादने
	२७-२३	" १९	अविरते
	२१	१७	" क्षायिकसम्य०
नपुंसके	सं० ९-२७-२६-२५-२३-२२-२१-२०-१३-१२		
	पत० १३-२२-२१-१९-१८-१७-१५- १४-१३-११-१०-९-७-५		
	मिथ्यात्वे	सं० २७-२६-२३	पत० २२
"	२५	२१	

नपुंसके	सास्त्रा०	२५	२१
	मिश्रे	२५-२१	१७
	अविरते	२७-२६-२३	१९
	"	२२	१८
	"	२१	१७
	देशविरते	२७-२६-२३	१५
	"	२२	१४
	"	२१	१३
	६-७ मे	२७-२६-२३	११
	"	२२	१०
	"	२१	९
	अपूर्वे	२३	११
"	२१	९	
अनिवृत्तौ	२३-२२	७	
"	२१-२०	५	
"	१३-१२	५	
स्त्री-	नपुंसकवेदवत् , नवरं विशेषोऽयं—		
२१ सं०	७ पत०	उपशमोपशमकः नपुंसको- पशाम्नामे.	
१९	५	क्षायिकोपशमकः "	
११	५	क्षपकः नपुंसके क्षीणे.	
पुंसः	स्त्रीवेद- वत्,	स्त्रीवेदाद्विशेषोऽयं	
२०	७	उपशमोपशमकः स्युपशा०	
२०	६	" पुमपनीते	
१८	५	क्षायिकोपशमकः स्युपशा०	
१८	४	" पुमपनीते	
१०	५	क्षपकः स्त्रीक्षपिते	
१०	४	" पुमपनीते	

क्रोधे	पुंवेदवत्, नवरं विशेषोऽयं—	
[संज्वलने]	१४-१३	६ पत० उपशमोप० पुमुपशान्ते
	१३	५ ,, क्रोधवर्जं
	१२-११	४ क्षायिकोप० ६ पुमुपशान्ते
	११	३ ,, क्रोधवर्जं
	४	४ क्षपकः हास्यपटकवर्जं
	३	३ पुंवेदवर्जम्
माने	संज्वलनक्रोधवत् नवरं विशेषोऽयं—	
	सं ११	पत० ५ उपशमोपशमकः मध्यक्रो०
	१०	५ द्वि० उ० सं० क्रोधोपशान्ते
	१०	४ ,, सं० मानवर्जं
	९	३ क्षा० मध्यक्रोधद्विकोपशान्ते
	८	३ क्षा० उ० सं० क्रोधोपशान्ते
	८	२ ,, सं० मानवर्जं
	२	२ ,, सं० क्रोधक्षयकाले

मायायां	मानवत् नवरं विशेषोऽयं—	
	८	४ उपशमोप० मध्यमानद्वि० उ०
	७	४ सं० ४ पत० उपशमोप० सं० मानोपशान्ते
	७	३ ,, मायावर्जं
	६	२ क्षा० मध्यमानद्विकोपशा०
	५	२ क्षायिकोप० सं० मानोपशा०
	५	१ ,, सं० मायावर्जं
	१	१ क्षपकः सं० मानक्षयकाले
लोभे	मायावत् नवरं विशेषोऽयं—	
	५	३ उ० उ० मध्य० माया० द्वि० उ०
	४ सं०	५ पत० ३ उपशमोप० सं० मायोपशान्ते
	२	२ लोभवर्जं पतद्ग्रहे सम्य०
		वर्जसंक्रमः उप० पशमकानां
	३	१ क्षा० उ० मध्य० मा० द्वि० उ०
	२	१ क्षायिकोप० मायोपशान्ते
	२	२ उपशमोप० सू० संपरा० च

॥ नाम्नो मार्गणासु संक्रमपतद्ग्रहसंवेधस्थानान्युच्यन्ते ॥

नरकगतौ नाम्नः मिथ्यादृष्टौ तिर्यकप्रायोग्ये मनुजप्रायोग्ये वा एकोनत्रिंशति प्रतिग्रहे ह्युत्तरशतपञ्चनवतिरूपे द्वे संक्रमस्थाने संक्रामतः । मनुजप्रायोग्ये च षण्णवतिरपि संक्रामति । तिर्यकप्रायोग्ये त्रिंशति प्रतिग्रहे ह्युत्तरशतपञ्चनवतिरूपे द्वे संक्रामतः । सास्वादने तस्मिन्नेवैकोनत्रिंशति त्रिंशति च प्रतिग्रहे पञ्चनवतिरूपमेकं संक्रामति । मिश्रगुणस्थाने मनुजप्रायोग्ये एकोनत्रिंशति ह्युत्तरशतपञ्चनवतिरूपे द्वे संक्रामतः । अविरतसम्यग्दृष्टौ मनुजप्रायोग्ये एकोनत्रिंशति ह्युत्तरशतपञ्चनवतिरूपे द्वे संक्रामतः । तीर्थकरयुते त्रिंशति प्रतिग्रहे षण्णवतिः संक्रामति ॥ १ ॥ तिर्यग्गतां मिथ्यादृष्टावपर्याप्तिकेन्द्रियप्रायोग्ये त्रयोविंशतौ, पर्याप्तिकेन्द्रियप्रायोग्ये अपर्याप्तविकलेन्द्रियतिर्यक्पञ्चेन्द्रियमनुजप्रायोग्ये पञ्चविंशतौ, पर्याप्तिकेन्द्रियप्रायोग्ये षड्विंशतौ, देवप्रायोग्ये नरकप्रायोग्ये वाष्टाविंशतौ, पर्याप्तविकलाक्षतिर्यकपञ्चाक्षमनुजप्रायोग्ये एकोनत्रिंशति, पर्याप्तविकलाक्षतिर्यकपञ्चाक्षप्रायोग्ये त्रिंशति पतद्ग्रहे च ह्युत्तरशतपञ्चनवतित्रिनवतिचतुरशीतिद्व्यशीतिरूपाणि पञ्च संक्रमस्थानानि संक्रामन्ति । नवरमष्टाविंशतिप्रतिग्रहे वैक्रियसप्तकं नरकद्विकसहितं देवद्विकसहितं वा बन्धावलिकाया अभ्यन्तरं न संक्रामति, तेन बन्धावलिकाया ऊर्ध्वं ह्युत्तरशतपञ्चनवतिरूपे द्वे एव संक्रामतः, अभ्यन्तरं तु चत्वार्यपि संक्रामन्ति, उद्वलितानुद्वलितानामुभयेषामप्यावलिकाभ्य-

न्तर्बर्त्तित्वात् । मनुजद्विकविहीनं द्व्यशीतिप्रकृतिरूपं संक्रमस्थानमष्टाविंशतिप्रतिग्रहे न संक्रामति, शेषेषु संक्रामति । मनुजप्रायोग्ये पञ्चविंशतौ एकोनत्रिंशति च बन्धावलिकाया अभ्यन्तरे वर्तमानो द्व्यशीतिः संक्रामति, नोर्ध्वमिति । सास्वादानेऽष्टाविंशतावेकोनत्रिंशति त्रिंशति च पञ्चनवतिरूपमेकमेव संक्रामति । मिश्रादित्रिकेप्यष्टाविंशतौ द्व्युत्तरशतपञ्चनवतिरूपे द्वे संक्रामतः ॥ १ ॥ देवगतौ मिथ्यादृष्टेरेकेन्द्रियप्रायोग्ये पञ्चविंशतौ षड्विंशतौ च, पञ्चाक्षतिर्यक्प्रायोग्ये एकोनत्रिंशति त्रिंशति च, मनुजप्रायोग्ये एकोनत्रिंशति पतद्ग्रहे च द्व्युत्तरशतपञ्चनवतिरूपे द्वे संक्रामतः । सास्वादाने एतेष्वेव प्रतिग्रहस्थानेषु पञ्चनवतिरूपमेकमेव संक्रामति । मिश्रदृष्टौ मनुजप्रायोग्ये एकोनत्रिंशति पतद्ग्रहे द्व्युत्तरशतपञ्चनवतिरूपे द्वे संक्रामतः । अविरतसम्यग्दृष्टौ मनुजप्रायोग्ये एकोनत्रिंशति प्रतिग्रहे द्व्युत्तरशतपञ्चनवतिरूपे द्वे संक्रामतः । जिनयुते त्रिंशति त्र्युत्तरशतषण्णवतिरूपे द्वे संक्रामतः ॥ १ ॥ मनुजगतिचक्षुर्दर्शनमनोवाग्योगेषु नरद्विकविहीनद्व्यशीतिवर्जानां सर्वेषां संक्रमस्थानानां प्रतिग्रहस्थानानां संवेधः गुणस्थानेषु प्रागिव वाच्यः ॥ ६ ॥ जातिचतुष्ककायपञ्चकयोः गुणस्थानद्विकेऽपि तिर्यग्गतिवत्संवेधो वाच्यः, नवरं देवनरकप्रायोग्यं प्रतिग्रहस्थानं तेजस्कायिकेषु देवनरकमनुजप्रायोग्याणि प्रतिग्रहस्थानानि च न वक्तव्यानि ॥ ९ ॥ त्रसकायपञ्चाक्षजातिकाययोगवेदत्रिककषायचतुष्काचक्षुर्दर्शनभव्यसंज्ञाहाः करूपासु चतुर्दश मार्गणासु सर्वेषु गुणस्थानेषु प्रागुक्तानुसारेण संक्रमस्थानप्रतिग्रहस्थानानां संवेधो वाच्यः ॥ १४ ॥ मतिश्रुताज्ञानयोः गुणस्थानद्विकेऽपि तिर्यग्गतिवत् संवेधो वाच्यः, नवरं नरकप्रायोग्येऽष्टाविंशतौ षण्णवतिरपि संक्रामति ॥ २ ॥ विभङ्गज्ञाने मिथ्यादृष्टौ नरकप्रायोग्येऽष्टाविंशतिप्रतिग्रहे द्व्युत्तरशतषण्णवतिपञ्चनवतिरूपाणि त्रीणि संक्रामन्ति, शेषेषु मिथ्यादृष्टियोग्येषु प्रतिग्रहेषु द्व्युत्तरशतपञ्चनवतिरूपे द्वे द्वे संक्रामतः । सास्वादानं देवप्रायोग्याष्टाविंशतौ, पञ्चाक्षतिर्यक्मनुजप्रायोग्यैकोनत्रिंशति तिर्यक्प्रायोग्यत्रिंशति च, मिश्रगुणस्थाने मनुजप्रायोग्यैकोनत्रिंशति, देवप्रायोग्याष्टाविंशतौ च द्व्युत्तरशतपञ्चनवतिरूपे द्वे संक्रमस्थाने संक्रामतः ॥ १ ॥ मत्यादिज्ञानत्रिकेऽविरतसम्यग्दृष्टौ मनुजप्रायोग्ये एकोनत्रिंशति देवप्रायोग्येऽष्टाविंशतौ च द्व्युत्तरशतपञ्चनवतिरूपे द्वे संक्रामतः । जिनयुते मनुजप्रायोग्ये त्रिंशति षण्णवतित्र्युत्तरशतरूपे द्वे, देवप्रायोग्ये एकोनत्रिंशति च जिननाभि बन्धावलिकाभ्यन्तरे द्व्युत्तरशतपञ्चनवतिरूपे द्वे संक्रामतः, बन्धावलिकाया ऊर्ध्वं तु त्र्युत्तरशतषण्णवतिरूपे द्वे संक्रामतः । दशविरतप्रमत्तयोः देवप्रायोग्येऽष्टाविंशतौ द्व्युत्तरशतपञ्चनवतिरूपे द्वे संक्रामतः । देवप्रायोग्ये जिनयुते एकोनत्रिंशति चाविरतसम्यग्दृष्टेवत् भाव्यम् । मनःपर्यवज्ञानं प्रमत्ते मतिज्ञानवत्, अप्रमत्ते मत्यादिज्ञानचतुष्केऽपि अष्टाविंशतिप्रतिग्रहे द्व्युत्तरशतपञ्चनवतिरूपे द्वे संक्रमस्थाने संक्रामतः, एकोनत्रिंशति जिननामबन्धावलिकाभ्यन्तरे वर्तमानस्य पञ्चनवतिः संक्रामति, बन्धावलिकाया उपरि तु षण्णवतिः संक्रामति, त्रिंशति प्रतिग्रहे आहारकसप्तकस्य बन्धावलिकाया अभ्यन्तरे वर्तमानस्य पञ्चनवतिः संक्रामति, बन्धावलिकाया ऊर्ध्वं तु द्व्युत्तरशतं

अपूर्व० १-६	अप्रमत्तवत्	
” ७ मे	१०२-१०१ ९५-९४	१ यशस्ति १३ क्षयं यावत्
” ”	८९-८८ ८२-८१	१ यशस्ति १३ क्षयोर्ध्वं
सूक्ष्मसं०	१०२-१०१- ९५-९४-८९ ८८-८२-८१	१ यशस्ति.
उपशान्त, क्षीण०	संक्रमपतद्ग्रहाभावः	

केवल २ संक्रमपतद्ग्रहाभावः

अवधिदर्शने मतिज्ञानवत् [ज्ञानविवक्षायां]
विभंगवत् अपि [अज्ञानेऽपि विवक्षिते]

अविरते १,२,३,४गुणे त्रसवत्

देशविरते १०२,९५सं० २८ देवयोग्ये.

१०२-९५ २९ ” [जिनान्तवर्तिः]

१०३-९६ २९ ” [जिनोर्ध्वं] *

परि- हारे	प्रमत्ते	१०२-९५	२८ ”
		१०२-९५	२९ ” [जिनाभ्यन्तरे]
		१०३-९६	२९ ” [जिनोर्ध्वं]
	अप्र०	१०२-९५	२८ ”
		१०२-९५	२९ ” [जिनाभ्यन्तरे]
		१०३-९६	२९ ” [जिनोर्ध्वं]
		९५	३० ” [आहा०भ्यन्तरे]
		१०२	३० ” [आहारकोर्ध्वं]
		९५	३१ ” [जिनाहारकाभ्य०]
		१०३	३१ ” [जिनाहाकोर्ध्वं]
९६	३१ ” [आहारकाभ्यन्तरे, जिनोर्ध्वं च]		
१०२	३१ ” [जिनान्तराहारकोर्ध्वं]		

* अन्तः अभ्यन्तराहार बन्धावलिकायाः, ऊर्ध्वं हा०दे-
नापि बन्धावलिकोर्ध्वमिति.

सामाधि- कछेदोप०	६,७,८, गुणेषु	परिहारवि० वत्	
	कुतः १० गुणेषु	१०२, १०१, ९५, ९४ संक्रमः	उपशामके
		८९-८८-८२-८१	क्षपके १३ क्षयोर्ध्वम्
यथाख्याते	नास्ति संवेधः		
सू० संपराये	स्वगुणस्थानवत्		
कृष्ण, नील, कापोतेषु	स्वस्वगुणस्थानोक्तवत् .		

तेजो०	मिथ्यात्वे	१०२, ९५, ९३, ८४	२५-२६ बा० प० एके० प्रायोग्ये.
”	”	”	२८ देवयोग्ये.
”	”	”	२९पंचे० ति०-मनुजप्रा.
”	”	”	३० तिर्यचप्रायोग्ये
सास्त्रा०	१०२-९५		२८-२९-३०
मिश्रे	१०२-९५		२८ देव०, २९ मनुज०
अविरते	१०२-९५		२८ ” २९ ”
”	१०२-९५		२९ ” [जिनाभ्यन्तरे]
”	१०३-९६		२९ ” [जिनोर्ध्वम्]
देशवि० प्रम०	१०२-९५		२८ ”
	१०२-९५		२९ ” [जिनान्तः]
	१०३-९६		२९ ” [जिनोर्ध्वं]
अप्रमत्ते	१०२-९५		२८ ”
”	९५		२९ ” [जिनान्तः]
”	९६		२९ ” [जिनोर्ध्वं]
”	९५		३० ” [आहारका०]
”	१०२		३० ” [आहारकोर्ध्वं]
”	१०३-१०२ ९६-९५		३१ मनःपर्यववत्.

पद्ये	मिथ्या०	१०२, ९५, ९३, ८४	२९ ति० मनु०योग्ये
			३० ति० योग्ये.
			२८ देवयोग्ये
शेषगुणेषु		—तेजोलेइयावत्	
शुद्धे	मिथ्या०	१०२, ९५,	२९ मनुजयोग्ये
			२८ देवयोग्ये
	सास्वा०	१०२-९५	२९ मनुज०
			२८ देव०
मिश्रे	१०२-९५	२८ देव०	
अविरता	दिगुणेषु	मतिज्ञानवत्	
अभय्ये	९५, ९३ ८४, ८२	२३, २५, २६ एके० योग्येषु	
		२५-२९-३० विकले०-पंचे० ति०	
		२५-२९मनुजयो० [मनुजबन्धा०न्तः]	
	९५-९३- ८४	२८ देव० नरक०	
मिथ्या०-सास्वा०-मिश्रेषु-स्वस्वगुणस्थानवत्.			
अयोप- क्षामे- उपश- मे च	४, ५, ६, ७	गुणेषु स्वस्वगुणस्थानवत्.	
		" ५-६	"
उपश- मे—	तु तः	१०२-९५	यशसि
	१०	१०१-९४	

क्षायिके	उपशामसन्ध्य०वत् नवरं विशोषोऽयं		
	९ मे	८९, ८८, ८२, ८१,	१ यशसि, क्षपकानाम् १३ क्षपानन्तरम्.
	१० मे	" " " "	" क्षपकानाम्
असंज्ञिनि	मिथ्या- त्वे	१०२-९५	२३-२५-२६ एके० योग्ये
		९३-८४ ८२	२५-२९-३० वि०पं० ति.
			२५-२९ मनुज०
		१०२-९५	२८ देव-नरक०
	सास्वा.	९५	२९पंचे० ति०-मनुज०
	"	"	३० तिर्यग्०
अनाहारे	मिथ्या- त्वे	१०२, ९५	२३-२५-२६ एके० यो.
		९३, ८४, ८२	२५-२९-३० वि०-पं० ति.
			२५ नृयोग्ये
	"	१०२-९५-९५ ९३-८४-८२	२९ नृयोग्ये
	सास्वा.	९५	२९नृ-पंचे० ति० योग्ये
			३० तिर्यग्योग्ये.
अविर.	१०२-९५	२८ देवयोग्ये	
"	" "	२९ नृयोग्ये	
"	१०३-९६	३० नृयोग्ये	
"	१०३-१०२ ९६-९५	२९ देवयोग्ये.	

अथ स्थितिसंक्रमाधिकारः ।

स्वाम्प्रतं स्थितिसंक्रमाभिधानावसरः, तत्र च षडर्थाधिकाराः, तद्यथा—भेदः, विशेषलक्षणं, उत्कृष्टस्थितिसंक्रमपरिमाणं, जघन्यस्थितिसंक्रमपरिमाणं, साद्यादिप्ररूपणा, स्वामित्वप्ररूपणा चेति । तत्र भेदो द्विविधः, तद्यथा—मूलप्रकृतिस्थितिसंक्रमः, उत्तरप्रकृतिस्थितिसंक्रमश्च । मूलप्रकृतिस्थितिसंक्रमोऽष्टधा, तद्यथा—ज्ञानावरणीयस्य, दर्शनावरणीयस्य, वेदनीयस्य, मोहनीयस्य, आयुषः, नाम्नः, गोत्रस्य, अन्तरायस्येति । नन्वष्टानां मूलप्रकृतीनामायुषश्चोत्तरप्रकृतीनां प्राक्सर्वथा संक्रमो निषिद्ध इति चेत्?, सत्यम्, परं तत्रान्यप्रकृतावन्यप्रकृतिनयनलक्षणस्यैव संक्रमस्य निषेधः कृतः, अत्र तूद्धर्तनापवर्तनरूपत्वेन संक्रमस्य विवक्षितत्वात् न कश्चिद् दोषः, उत्तरप्रकृतीनां तु त्रयोऽपि संक्रमाः सम्भवन्ति । तत्र उत्तरप्रकृतिस्थितिसंक्रमोऽष्टपञ्चाशदधिकशतधा, तद्यथा—मतिज्ञानावरणीयस्य, श्रुतज्ञानावरणीयस्य यावद्वीर्यान्तरायस्येत्युक्तो भेदः । अधुना विशेषलक्षणमुच्यते—तच्च त्रिविधम्, उद्धर्तनारूपं, अपवर्तनारूपं, प्रकृत्यन्तरनयनलक्षणम् । तत्रोद्धर्तनं नाम शुभाशुभाध्यवसायेन बध्यमानायामेव स्वप्रकृतिस्थितौ प्राग् बद्धायाः स्वप्रकृतिस्थितेर्ह्रस्वकालतामपहाय दीर्घीकरणम्, अपवर्तनं नाम बध्यमानायामबध्यमानायां वा स्वप्रकृतावेव दीर्घस्थितिकालतामपहाय ह्रस्वस्थितिकालतया व्यवस्थापनम्, एतौ द्वौ मूलोत्तरप्रकृतिविषयौ भवतः । संक्रम्यमाणप्रकृतिस्थितीनां तुल्यासु स्थितिषु प्रतिग्रहप्रकृतौ नीत्वा यत् प्रवेशनं स प्रकृत्यन्तरनयनसंक्रमः, तदुक्तं पञ्चसंग्रहमूलवृत्तौ—“संक्रमप्रकृतितुल्यासु स्थितिषु निवेश्यन्त” इति, यथा मतिज्ञानावरणीयं बध्यमाने श्रुतज्ञानावरणीये, अयं संक्रम उत्तरप्रकृतिष्वेव भवति । तत्रापि विशेषलक्षणं सामान्यलक्षणं न सर्वथाऽपवदतीति न्यायात् दर्शनमोहनीयचारित्रमोहनीययोरायुषश्चतसृणां प्रकृतीनां बन्धसंक्रमोद्धर्तनोदयावलिगागतस्थितेश्चायं संक्रमो न भवत्येवेति । नन्वमूर्तस्य कालस्य गगनमिवोद्धर्तनापवर्तनान्यप्रकृतिनयनलक्षणस्थितिसंक्रमः कथं जाघटीतीति चेत्? उच्यते—ह्रस्वस्थितिकालोपलक्षिताः परमाणव एव शुभाशुभाध्यवसायजनिताभिनवस्थितिसमयेषूर्ध्वं यद् व्यवस्थाप्यन्ते तदुद्धर्तनम्, दीर्घकालोपलक्षिताः परमाणवः शुभाशुभाध्यवसायेन स्वाधस्तनस्थितौ यद्व्यवस्थाप्यन्ते तदपवर्तनम्, संक्रम्यमाणप्रकृतिस्थितिसमयस्थाः कर्मपरमाणवः स्वभिन्नबध्यमानप्रतिग्रहप्रकृतौ नीत्वा तुल्यसमयेषु यद् व्यवस्थाप्यन्ते स प्रकृत्यन्तरनयनलक्षणः संक्रमः, ईहशः स्थितिसंक्रमः “मञ्चाः क्रोशन्ति” इति न्यायेनाभिधीयमानो न विरुध्यत इत्युक्तं स्थितिसंक्रमस्य विशेषलक्षणम् । अथोत्कृष्टसंक्रमपरिमाणं प्रतिपाद्यते—तत्र प्रकृतयो द्विधा, बन्धोत्कृष्टाः संक्रमोत्कृष्टाश्च । तत्र बन्धादेव स्वमूलप्रकृतितुल्या स्थितिर्यासामुत्तरप्रकृतीनां ता बन्धोत्कृष्टाः, ताश्च सप्तनवतिस्तद्यथा—ज्ञानावरणपञ्चकं दर्शनावरणनवकमन्तरायपञ्चकं षोडशकषाया मिथ्यात्वमायुश्चतुष्टयमसातवेदनीयं मीचैर्गोत्रं नरैकद्विकं तिर्यग्द्विकमेकेन्द्रियजातिः पञ्चेन्द्रियजातिस्तैजससप्तैकमौदारिकैसप्तकं वैक्रियसप्तकं षष्ठसंस्थानसंहननेऽशुभविहायोगतिनीलकटुकवर्जमशुभघर्णादिसप्तैकमगुरुलघुपराघातोपघातोच्छ्वासात्तपोद्योतानि निर्माणं त्रसचतुष्कम-

स्थिरषट्कं स्थावरनाम चेति । 'नीलकण्ठकवर्ज'मित्यत्र कर्मप्रकृतिवृत्तिद्वये कण्ठकस्थाने 'तिक्त' मित्युक्तं, पञ्चसङ्ग्रहवृत्तिद्वये च संक्रमोत्कृष्टासु तिक्तं गृहीतं, तथापि "तिक्तकृष्ण-दुरभिगन्धगुरुकर्कशरूक्षशीतानां विंशतिः" इति पञ्चसङ्ग्रहमूलवृत्तौ, "तिक्तरसकृष्णवर्णयोस्तु शब्दस्याधिकार्यसंसूचनात् दुरभिगन्धगुरुकर्कशरूक्षशीतानां चोत्कृष्टा स्थितिर्विंशतिः सागरोपमकोटाकोटयः" इति पञ्चसङ्ग्रहवृत्तौ च बन्धोत्कृष्टास्वपि तिक्तं गृहीतम् । कर्मप्रकृतिचूर्णौ तु वर्णादिविंशतिरपि बन्धोत्कृष्टासु गृहीता अवसीयते यतः संक्रमोत्कृष्टासु वर्णादिवर्जा अष्टचत्वारिंशदेव गृहीतास्तथा च तद्वन्धः—“तत्थ संक्रमुक्तसातो इमातो सायावेयणिर्जसम्मन्चसम्मामिच्छत्तणवणोकेसायमणुअर्गतिदेवगतिवेइदियेतेइदियेचउरिदियेजाइआहारसंत्तगं अंतिमवज्जसंद्धानंसंघयेणमणुयगतिदेवगतिआणुपुब्बिओ पसत्थविहार्यगतिमुहुमअपज्जत्तसाहारणथिरसुहंसुभंगसुस्सरआदेज्जसंकीत्तित्थगरेउञ्जागोयाणं एयासि अडयालीसाए पगतीणं संक्रमतो उक्कस्स थिति लभ्यते” इति । कर्मप्रकृतौ वर्णादीनां विंशतेरपि विंशतिः कोटाकोटिप्रमाणा स्थितिरुक्ता संभाव्यते, तदुक्तं—“वीसा सणिञ्जणमाण”, अस्य प्रतीकस्य व्याख्यायां वर्णादयः सामान्येन गृहीताः, यथा पञ्चसङ्ग्रहे पार्थक्येन वर्णादीनां स्थितिरुक्ता तथा कर्मप्रकृतावनुक्तत्वेन विंशतिरपि बन्धोत्कृष्टासु गृहीता व्यवसीयत इति । पञ्चसङ्ग्रहनृतीयद्वारे पञ्चमद्वारे चोत्कृष्टस्थितिसत्कर्मस्वामित्वाधिकारे वृत्तिद्वयेऽपि कर्मप्रकृतिचूर्णौ कर्मप्रकृतिवृत्तिद्वये च तस्मिन्नेवाधिकारे बन्धनकरणप्रथमगाथावृत्तौ न्यायाचार्यैरुदये सति बन्धोत्कृष्टासु वर्णादयो गृहीताः, नानुदये सति बन्धोत्कृष्टासु नाऽप्युदये सति अनुदये सति वा संक्रमोत्कृष्टासु वर्णादयो गृहीताः, तथोत्कृष्टस्थित्युदीरणाधिकारेऽपि उदये सति बन्धोत्कृष्टासु विंशतिरपि वर्णादयो गृहीताः । तत्त्वं पुनः तद्विदो विदन्ति । ताश्च बन्धोत्कृष्टा द्वेषा-उदये सति बन्धोत्कृष्टा अनुदये सति बन्धोत्कृष्टाश्च, तत्र विपाकोदये सति यासां प्रकृतीनां बन्धादुत्कृष्टं स्थितिसत्कर्मावाप्यते ता उदयबन्धोत्कृष्टाः, यासां तु विपाकोदयाभावे बन्धादुत्कृष्टस्थितिसत्कर्मावाप्तिस्ता अनुदयबन्धोत्कृष्टाः । तत्रानुदयबन्धोत्कृष्टा विंशतिः तद्यथा-नरकद्विकैतिर्यग्विद्वैकेन्द्रियजाल्यौदारिकसंस्रकसेवार्त्तसंहननस्थावरनामार्तपनामानि पञ्चनिद्रेति । तत्र नरकद्विकस्योदयो नरकगतौ, उत्कृष्टस्थितिबन्धकास्तिर्यग्मनुजाः । एकेन्द्रियजातिस्थावरातपनाम्नामुदय एकेन्द्रियेषु, न च तत्रोत्कृष्टबन्धस्तत्र तेषां सागरोपमस्य द्वौ सप्तभागौ उत्कृष्टतः स्थितिबन्धस्योक्तत्वात् । तिर्यग्विद्वैकस्योदयः तिर्यग्गतौ, बन्धश्चतसृष्वपि गतिषु स्यात्, तथापि उत्कृष्टस्थितिबन्धका देवनारका एव, न मनुजतिर्यग्चः, ते हि तद्वन्धाहसंक्लेशे वर्तमानास्तिर्यग्विद्वैकस्योत्कृष्टतोऽपि अष्टादशकोटाकोटिप्रमाणामेव स्थितिं बध्नन्ति, उत्कृष्टसंक्लेशे वर्तमानास्ते तु तिर्यक्प्रायोग्यं नैव बध्नन्ति, किन्तु नरकप्रायोग्यमेव बध्नन्ति । तथौदारिकसप्तकसेवार्त्तसंहननयोरुदयस्तिर्यग्मनुजानां, न च ते उत्कृष्टां स्थितिमुपरचयन्ति, किन्तु सुरनारकाः । निद्रापञ्चकोदये उत्कृष्टसंक्लेशाभावेन निद्रापञ्चकस्योत्कृष्टबन्धाभाव इति । शेषा उदयबन्धोत्कृष्टाः । बन्धेऽबन्धे वा सति संक्रमादेवोत्कृष्टा स्वमूलप्रकृतिभिः समाना स्थितिर्यासामुत्तरप्रकृतीनां ताः संक्रमोत्कृष्टास्ताश्चेमा एकषष्टिः—

सातवेदनीयं सम्यक्त्वं सम्यग्मिथ्यात्वं नवनोकेषाया आहारकसंस्रक्तं शुभवर्णाद्येकाद-
शकं नीलं कटुकं देवद्विकं मनुजद्विकं विकलजातित्रिकमाद्यानि पञ्च संस्थानानि संहननानि
च प्रशस्तविहायोगतिः सूक्ष्मं साधारणमपर्याप्तं स्थिरादिषट्कं तीर्थकरमुच्चैर्गोत्रमिति । संक्रमो-
त्कृष्टा अपि द्वेषा, ताश्चाग्रे प्रतिपादितः ।

अधुनाऽऽदौ बन्धोत्कृष्टानामुत्कृष्टा बन्धस्थितिः प्रतिपाद्यते—ज्ञानावरणपञ्चकं दर्शनावर-
णनवकमसातवेदनीयमन्तरायपञ्चकमिति विंशतेः प्रकृतीनां त्रिंशत्सागरोपमकोटाकोटि-
माना स्थितिः, कषायाणां चत्वारिंशत्कोटाकोटिप्रमाणा, मिथ्यात्वस्य सप्ततिः कोटाकोटि-
प्रमाणा, तिर्यङ्मनुजायुषोः त्रिपल्योपमा, देवनारकायुषोः त्रयस्त्रिंशत्सागरोपमस्थितिः,
आयुषामेषा निषेककालस्थितिरवगन्तव्या, पूर्वकोटिभिर्भागाभ्यधिका तु एषां सर्वास्थि-
तिर्वाच्या, अत्र तिर्यङ्मनुजायुषी यद्यपि स्वमूलप्रकृत्यपेक्षया तुल्यस्थितिके न भवतस्त-
थापि संक्रमोत्कृष्टत्वाभावात्ते बन्धोत्कृष्टे उक्ते, नरकद्विकंतिर्यङ्गिकैकेन्द्रियजातिपञ्चेन्द्रिय-
जातितैजससप्तकौदारिकसंस्रक्तवैक्रियसंस्रक्तनीलकटुकवर्जाशुभवर्णादिसंस्रक्तागुरुलघूपघातप-
राघातोच्छ्वासातपोद्योतनिर्माणान्त्यसंहननसंस्थानाप्रशस्तविहायोगतिस्थावरत्रसंचतुष्कास्थि-
रषट्कनीचगोत्रमिति षट्पञ्चाशत्प्रकृतीनामुत्कृष्टास्थितिर्विंशतिसागरोपमकोटाकोटिप्रमाणा ।
अथ संक्रमोत्कृष्टानां बन्धस्थितिः प्रतिपाद्यते—तत्र सातवेदनीयस्त्रीवेदमनुजद्विकानां
पञ्चदशकोटाकोटिप्रमाणा उत्कृष्टा स्थितिः । पुंवेदंहास्यरत्युच्चैर्गोत्रप्रशस्तखंगतिस्थिर-
शुभसुभंगसुखरादेययशःकीर्तिदेवगतिदेवानुपूर्वालक्षणानां त्रयोदशप्रकृतीनामुत्कृष्टा स्थि-
तिर्दशसागरोपमकोटाकोटिमाना । भयजुगुप्साशोकारतिनपुंसकवेदानां विंशतिः, सू-
क्ष्मत्रिकस्य विकलत्रिकस्य चाष्टादश, प्रथमसंस्थानसंहननयोः शुक्लवर्णसुरभिगन्धमधु-
ररसमृदुस्निग्धलघूष्णस्पर्शानां दशसागरोपमकोटाकोटिप्रमाणा स्थितिः, द्वितीययोः संह-
ननसंस्थानयोर्द्वादश, तृतीययोः संहननसंस्थानयोश्चतुर्दश, चतुर्थयोः षोडश, वामन-
कीलिकयोः संस्थानसंहननयोरष्टादशकोटाकोटिप्रमाणा, आम्लरसहारिद्रवर्णयोः सार्ध-
द्वादशसागरोपमकोटाकोटिप्रमाणा, कषायरसरक्तवर्णयोः पञ्चदश, कटुकरसनीलवर्ण-
योः सार्धसप्तदशसागरोपमकोटाकोटिप्रमाणा, तीर्थकराहारकसप्तकयोरन्तःसागरोपमकोटा-
कोटिप्रमाणा स्थितिरिति, दर्शनद्विकं बन्धे एव नास्तीत्युक्ता स्थितिः संक्रमोत्कृष्टाना-
म् । तत्र बन्धोत्कृष्टानामुत्कृष्टस्थितिसंक्रम आवलिकाद्विकहीनः, तथाहि—स्थितिर्बद्धा
सती बन्धावलिकायामतिक्रान्तायां सत्यामन्यत्र संक्रामति, तत्राप्युदयावलिका सकलकर-
णायोग्येति कृत्वा उदयावलिकोपरितनी संक्रामति, उदयावलिकामात्रमसंक्रान्तमेवावति-
ष्ठते, ततो बन्धोत्कृष्टानामावलिकाद्विकहीन एव उत्कृष्टस्थितिसंक्रमः, तदुक्तं—“तीसा-
सत्तरिचत्तालीसावीसुदहिकोडिकोडीणं । जेट्टो आवलिदुगहा” इति । ज्ञानावरणपञ्चकदर्शना-
वरणनवकासातवेदनीयान्तरायपञ्चकरूपाणां विंशतेरावलिकाद्विकहीनत्रिंशत्सागरोपमकोटा-
कोटिप्रमाणः स्थितिसंक्रमः, तथाहि—मतिज्ञानावरणीयस्योत्कृष्टां स्थितिं बध्वा आवलिका-

तिक्रान्तायां सत्यामुदयावलिंकात उपरितनीं सर्वा वध्यमानासु श्रुतज्ञानावरणीयादिषु संक्रामति, एवं सर्वत्र बन्धोत्कृष्टास्वावलिंकाद्विकहीनत्वं परिभावेनीयमिति । षोडशकषायाणामावलिंकाद्विकहीनचत्वारिंशत्सागरोपमकोटाकोटीप्रमाणः स्थितिसंक्रमः । आयुषामन्यप्रकृतिनयनलक्षणः संक्रम एव न भवति । यद्यपि बन्धोत्कृष्टासु सर्वत्रावलिंकाद्विकहीनत्वमुक्तं तथापि मिथ्यात्वस्य सप्ततिसागरोपमकोटाकोटिस्थितिसंक्रमोऽन्तर्मुहूर्त्तानो द्रष्टव्यः, तथा हि—मिथ्यात्वस्योत्कृष्टां स्थितिं बध्वा जघन्यतोऽप्यन्तर्मुहूर्त्तं मिथ्यात्व एव तिष्ठति, ततः सम्यक्त्वं प्रतिपद्य मिथ्यात्वस्यान्तर्मुहूर्त्तानां सम्यक्त्वे मिश्रे च संक्रमयति, तदुक्तं पञ्चसङ्ग्रहमूलवृत्तौ — “वेदकसम्यग्दृष्टिर्मिथ्यात्वं गत्वा तस्य मिथ्यात्वस्योत्कृष्टस्थितिं च कृत्वा ततो विशुध्यमानपरिणामोऽन्तर्मुहूर्त्ते व्यतीते सम्यक्त्वं प्रतिपन्नः, ततः सम्यग्दृष्टिः सम्यक्त्वसम्यग्मिथ्यात्वयोर्मिथ्यात्वस्थितिमन्तर्मुहूर्त्तानमप्रतिकोटाकोटिं प्रमाणां संक्रमयतीति” । ननूत्कृष्टस्थितिबन्धेऽबाधाकालस्याप्युत्कृष्टत्वेनाबाधाकाले दलिकनिक्षेपाभावात् नोदयः, उदयाभावे च कथमुदयावलिंकावर्जनं युक्तमिति चेत्? न, अबाधाकालेऽपि प्राग्बद्धदलिकस्यानुभवात्, तदुक्तं पञ्चसङ्ग्रहमूलटीकायाम्— “यत उत्कृष्टस्थितिबन्धकस्य यदबाधागतं दलं तदनुभूयते प्राग्बद्धमिति कृत्वा विद्यमानतया तदस्येव” इति । नन्वनुदयबन्धोत्कृष्टानां कथमुदयावलिंकावर्जनं युक्तं तामामुदयाभावादिति चेत्? सत्यम्, किन्तूत्कृष्टबन्धकालेऽबाधाकालेऽपि प्राग्बद्धदलिकस्य विद्यमानत्वेन प्रदेशोदयतस्तद्वेदयति, तदुक्तं पञ्चसङ्ग्रहमूलटीकायां— “यत उत्कृष्टस्थितिबन्धकस्याबाधास्थितयः सन्ति, किन्तूदयस्थितिः स्तिबुकसंक्रमेणोदयगतासु संक्रामति” इति । अत एव उदयवतीनामनुदयवतीनां वा प्रकृतीनामुदयसमयादारभ्यावलिंकायात्रा स्थितिरुदयावलिंकेति पूर्वग्रन्थेषु व्यवहियत इत्यनेनानुदयवतीनां प्रदेशोदयावलिंकापि गृहीताऽवसीयते । एवं नरकद्विकादीनां षट्पञ्चाशत्प्रकृतीनामप्यावलिंकाद्विकहीनो विंशतिः सागरोपमकोटाकोटिप्रमाण उत्कृष्टस्थितिसंक्रमः । संक्रमोत्कृष्टानामुत्कृष्टस्थितिसंक्रम आवलिंकात्रिकहीनः, तथाहि—बन्धावलिंकायामतिक्रान्तायां सत्यामुदयावलिंकां मुक्त्वा उपरितनीं सर्वापि स्थितिमन्यत्र प्रकृत्यन्तरे आवलिंकाया उपरि संक्रमयति, संक्रान्ता सती संक्रमावलिंका सकलकरणायोग्येति कृत्वा तदतिक्रान्तायां सत्यामुदयावलिंकात उपरितनी सर्वापि स्थितिः ततोऽप्यन्यत्र प्रकृत्यन्तरे संक्रामति, ततः संक्रमोत्कृष्टानामुत्कृष्टस्थितिसंक्रमपरिमाणमावलिंकात्रिकहीनपरमस्थितिबन्धप्रमाणम्, तदुक्तं— “सेसाण वि आवलियतिगूणो” इति । एतदेव भाव्यते—असातस्योत्कृष्टां त्रिंशत्सागरोपमकोटाकोटिप्रमाणां स्थितिं बध्वा परिणामपरावर्तनेन सातं बद्धुं लग्नः, तत्रासातस्य बन्धावलिंकायामतिक्रान्तायामुदयावलिंकात उपरितनीं सकलामपि स्थितिं संक्रमयति, तत्र च संक्रान्ता सती संक्रमावलिंका सकलकरणायोग्येति कृत्वा संक्रमावलिंकातिक्रान्तायां सत्यामुदयावलिंकात उपरितनीं सर्वापि स्थितिमसातं बध्नन् तत्र संक्रमयतीत्यावलिंकात्रिकहीनत्रिंशत्कोटाकोटिसागरोपमप्रमाणः सातस्य स्थितिसंक्रमः । शुभवर्णाद्येकादशकनीलकण्ठकदेवद्विकमनुजद्विकविकलजातित्रिकाद्यपञ्चसंहेननाद्यपञ्चसंस्थानप्रशस्तलंगतिसूक्ष्मसाधारणापर्याप्तस्थिरादिषु द्वौ चैर्गौरूपानामेकचत्वारिंशत्प्रकृतीनामावलिंकात्रि-

कहीनविंशतिसागरोपमकोटाकोटिप्रमाणः परमस्थितिसंक्रमः । मनुजद्विकमाश्रित्य भावना क्रियते—नरकद्विकस्योत्कृष्टां विंशतिसागरोपमकोटाकोटिप्रमाणां स्थितिं बध्वा परिणामपरावर्तनेन मनुजद्विकं बद्धुं लग्नः, तत्र नरकद्विकस्य बन्धावलिकायामतिक्रान्तायामुदयावलि-कात उपरितनीमावलिकाद्विकहीनां विंशतिसागरोपमकोटाकोटिप्रमाणां स्थितिं संक्रमयति, ततोऽपि परिणामपरावर्तनेन देवद्विकं बद्धुं लग्नः, तत्र संक्रमोत्कृष्टमनुजद्विकस्थितेः संक्रमावलिकायामतीतायां उदयावलि-कात उपरितनीमावलिकात्रिकहीनां विंशतिसागरो-पमप्रमाणां मनुजद्विकस्थितिं संक्रमयति । एवमुक्तानुसारेण शेषनाम्नामपि परिभावन-यमिति । नवनोकषायाणां चत्वारिंशत्सागरोपमकोटाकोटिप्रमाण आवलिकात्रिकहीनः पर-मस्थितिसंक्रमो वेदितव्यः । आहारकसप्तकस्य जिननाम्नश्चोत्कृष्टः स्थितिबन्धोऽन्तःसागरो-पमकोटाकोटिप्रमाणस्तस्मात् संख्येयगुणस्तस्य स्थितिसंक्रमः, तदुक्तं कर्मप्रकृतिचूर्णौ—“बन्ध-द्विईओ संतकम्मद्विई संखेज्जगुणा” इति । ननु नामकर्मण उत्कृष्टतो विंशतिसागरोपमको-टाकोटिप्रमाणा स्थितिः, अत आहारकसप्तके जिननाम्नि च संक्रमात् बन्धावलिकोदयाव-लिकारहिता विंशतिसागरोपमकोटाकोटिप्रमाणैवोत्कृष्टास्थितिर्लभ्यते, कथमुच्यते संक्रम-तोऽप्यन्तःसागरोपमकोटाकोटिप्रमाणेति ? उच्यते, जिननाम्नो विशुद्धसम्यग्दृष्टेराहारकसप्त-कस्य च विशुद्धसंयमवतां बन्धकत्वेन तेषामायुर्वर्जसप्तकर्मणामन्तःसागरोपमकोटाकोटि-प्रमाणस्यैव सत्कर्मत्वात्, तदुक्तं पञ्चसङ्ग्रहे—“तित्थयराहाराणं संक्रमणे बन्धसन्तएसुं पि । अंतोकोडाकोडीं तहावि ता संकमुकोसा ॥ १ ॥ एवइयसंतया जं सम्मदिट्ठीण सव्वकम्मेसु” इति । ‘एवइय संतय’त्ति एतावत्येवान्तःसागरोपमकोटाकोटीप्रमाणा सत्तेति । सातवेदनीयस्या-वलिकात्रिकहीनत्रिंशत्सागरोपमकोटाकोटिप्रमाण उत्कृष्टस्थितिसंक्रमः, भावनाऽसातवेदनी-यवत्कर्त्तव्या । उक्तं बन्धे सति यासां संक्रमादुत्कृष्टास्थितिः तासामुत्कृष्टसंक्रमपरिमाणम् ।

अथ बन्धाभावेऽपि यासां संक्रमादेव केवलादुत्कृष्टा स्थितिः तासामुत्कृष्टस्थितिसंक्रमः प्रतिपाद्यते, तथाहि—दर्शनमोहनीयत्रयसत्कर्मा मिथ्यादृष्टिरुत्कृष्टसंक्लेशे वर्तमानो मिथ्या-त्वस्योत्कृष्टां स्थितिं बध्वा तत्रैवान्तर्मुहूर्तमवतिष्ठते, ततः सम्यक्त्वं प्रतिपद्य मिथ्यात्व-स्थितिमन्तर्मुहूर्तोनां सकलामपि सम्यक्त्वे सम्यग्मिथ्यात्वे च संक्रामति, ततो मिश्रस्य संक्रमावलिकामतिक्रम्योदयावलि-कात उपरितनीं सकलामपि स्थितिं सम्यक्त्वे संक्रमयति, अपवर्तनाकरणेन च स्वस्थानेऽपि संक्रमयति, सम्यक्त्वस्यापवर्तनाकरणेन स्वस्थान एव संक्रामति, तदेवं मिथ्यात्वसत्कमन्तर्मुहूर्तं संक्रमोदयावलिकाद्विकसहितं सप्तमिध्यादूनं सम्यक्त्वमिश्रयोर्दृष्टव्यमिति । ननु दर्शनत्रयसत्कर्मा मिथ्यादृष्टिः स एव भवति यः पूर्वं सम्यग्दृष्टिर्भूत्वा प्रतिपतितः, तस्य चोत्कृष्टः स्थितिबन्ध एव न संभवति, “बन्धेण न बोलइ” इत्यनेन भिन्नग्रन्थिकस्य प्रतिपतितस्य मिथ्यादृष्टेरपि अन्तःकोटाकोट्यधिकबन्धस्य प्रति-षेधात्, ततः सर्वमिदं निर्मूलमिति चेत् ? न, “बन्धेण न बोलइ” इति सिद्धान्तमतत्वात्, कामग्रन्थिकैः प्रतिपतितस्यापि मिथ्यादृष्टेरुत्कृष्टस्थितिबन्धस्याप्यभ्युपगमात्, तस्य तथा-विधरसाभावेनैव विशेषसमर्थनादिति न कश्चिदोषः । ननु तथापि सम्यग्दृष्टेरुत्कृष्टतोऽप्य-

न्तःसागरोपमकोटाकोटिप्रमाणमेव सत्कर्म विद्यते नाधिकं, ततः कथं सम्यग्दृष्टेरन्तर्मुहूर्तो-
 नसप्ततिसागरोपमकोटाकोटिप्रमाणस्थितिसंक्रमो भवतीति चेत्? सत्यं, किन्त्वनाभोगेन स-
 म्यक्त्वाद्भ्युतो मिथ्यादृष्टिः पुनः करणत्रिकमकृत्वा सम्यक्त्वं प्रतिपद्यते, तस्य कियत्कालमु-
 त्कृष्टस्थितिसत्कर्म संभाव्यते, तत्त्वं तु तद्विदो विदन्ति । ननु बन्धसंक्रमौ समकं भवतोऽतः
 साधारणा एकावलिका भवति, न भिन्ना, तस्मात् संक्रमोत्कृष्टानां प्रकृतीनामप्यावलिकाद्वि-
 कहीनोत्कृष्टस्थितिसंक्रमः प्राप्नोति, नावलिकात्रिकहीन इति चेत्? न, उभयोरपि भिन्न-
 कालत्वात्, तथाहि-पूर्वं बन्धोत्कृष्टायाः प्रकृतेरुत्कृष्टां स्थितिं बध्नाति, बन्धावलिकागतं च
 सकलकरणायोग्यमिति कृत्वा बन्धावलिकायामतिक्रान्तायां सत्यामुदयावलिकाया उपरितनं
 बध्यमानसङ्गमोत्कृष्टायां प्रकृतौ बन्धोत्कृष्टासत्कं दलिकं सङ्गमयति, ततो जाता उत्कृष्टस्थि-
 तिका सङ्गमोत्कृष्टा प्रकृतिः, सङ्गमावलिकागतमपि सकलकरणायोग्यमिति कृत्वा सङ्गमाव-
 लिकायामतिक्रान्तायां सत्यां बध्यमानायां प्रकृतौ उदयावलिकात उपरितनीं सकलामपि सङ्ग-
 मोत्कृष्टां स्थितिं सङ्गामतीत्यतो भिन्नकालत्वं सुस्पष्टम् । यदि बन्धोत्कृष्टसत्का संक्रमावलिका
 संक्रमोत्कृष्टसत्का च बन्धावलिका गृहीता स्यात्तदा समानकालत्वं स्यात् । ननु नरकग-
 तिर्बन्धोत्कृष्टा प्रकृतिरावलिकाद्विकहीना सर्वाऽपि मनुजगतौ संक्रामति, ततो मनुजगतिश्चाव-
 लिकात्रिकहीनाऽन्यत्र संक्रामतीत्युभयमीलने पञ्चावलिकाहीन उत्कृष्टस्थितिसङ्गमो भवतीति
 कथमुच्यते सङ्गमोत्कृष्टानामावलिकात्रिकहीना उत्कृष्टा स्थितिरिति चेत्? न, नरकगतिसत्को-
 दयावलिका सङ्गमावलिका च मनुजगतिसत्का बन्धावलिका च इति त्रयाणामेककालत्वाद्
 दोषः । यत्तु पञ्चसङ्गहमूलवृत्तौ—“नरकद्विकस्य बन्धोत्कृष्टस्य या यद्वा उत्कृष्टास्थितिः सा बन्धावलि-
 काहीना मिथ्यादृष्टिर्मनुजद्विकं बध्नानो मनुजद्विके संक्रमयति, ततः स एव देवद्विकं बध्नानः संक्रमोत्कृ-
 ष्टान्मनुजद्विकात्संक्रमावलिकारहितामुदयावलिकारहितां च तां बन्धावलिकारहितां संक्रान्तस्थितिं देवद्विके
 संक्रमयती”त्युक्तं, तत्र बन्धोत्कृष्टाया उदयावलिकाहीनत्वं नोक्तमन्यत्र च सर्वत्रोक्तं तदपि न
 विरोधावहं, यतो नरकद्विकस्य सङ्गमावलिकाया उदयावलिकायाश्चैककालीनत्वेन सङ्गमावलि-
 काग्रहणेनैव गृहीता द्रष्टव्येति । ननु पञ्चसङ्गहमूलवृत्तिमन्तरेण सर्वत्र नरकद्विकस्योत्कृष्टस्थि-
 तिसङ्गमो बन्धोदयावलिकाद्विकहीन इत्युक्त्वा ततः मनुजद्विकस्यापि सङ्गमोदयावलिकाद्वि-
 कहीनत्वमुक्तं, तथा च तद्ब्रह्मन्धः—“ततो संक्रमावलियाए उदयावलिए मोत्तुणं उवरिद्धा द्विति संक्रमति”
 इति चेत्? सत्यं, केवलं नरकद्विकस्य बन्धोत्कृष्टत्वपरिज्ञापनार्थमुदयावलिका पृथक् गृहीता,
 कालस्तु नरकद्विकोदयावलिकायाः सङ्गमावलिकायाश्चाभिन्न एव, पृथक् कल्प्यमाने तु “तिआ-
 वलिऊणं संक्रमुक्कोसद्वितिपरिमाणं” इत्यनेन विरोधापत्तेः, पञ्चसङ्गहमूलवृत्तावपि तदेवाभिप्रायः,
 नरकद्विकस्योदयावलिकाहीनत्वाकल्प्यमाने “बन्धुक्कोसाण ठिई मोत्तुं दो आवली उ संक्रमइ”
 इत्यनेन मूलेन सह तत्रेव विरोधः स्यात् । ननु तर्हि नरकद्विकस्योदयावलिकाहीनत्वक-
 ल्प्यमाने उत्कृष्टस्थित्युदीरणास्वामित्वाधिकारेऽनुदयसङ्गमोत्कृष्टस्य देवगतेर्मनुजानुपूर्व्याश्च
 स्थितेः कर्मप्रकृतिवृत्तिद्वये आवलिकामात्रहीनविंशतिसागरोपमकोटाकोटिप्रमाणत्वमुक्तं
 तत्कथं संगच्छते? तदुक्तं न्यायाचार्यैः—“देवगतेरपि विंशतिसागरोपमकोटाकोटीप्रमाणस्थितिराव-

लिकामात्रहीना जायते” “ततो मनुष्यानुपूर्व्या अपि स्थितिरावलिकामात्रहीनविंशतिसागरोपमकोटाकोटी-प्रमाणा जाता”, एवमेव श्रीमलयगिरिकृतकर्मप्रकृतिवृत्तौ पञ्चसङ्ग्रहबृहद्भूतौ चाप्युक्तं, कर्मप्रकृ-
 तिचूर्णौ “एतासिं द्विति वीसं मागरोपमकोडाकोडीतो आवलि ऊणं संक्रमे लब्धइ” इति च, अत्र “ए-
 तासिं”ति तत्र प्रागुक्तानामनुदयसङ्क्रमोत्कृष्टानामित्यर्थ इति चेत्? अत्रोच्यते—देवगतिप्रदेशो-
 दयसत्कोदयावलिका युता एतावत्प्रमाणैव स्थितिर्भवति, न नरकद्विकस्योदयावलिकासङ्क्रमेणै-
 तावत्प्रमाणा भवति, नरकद्विकस्योदयावलिकाया अपि संक्रमे कल्प्यमाने तत्रैव “नरकगतेरुत्कृ-
 ष्टां स्थितिं विंशतिसागरोपमकोटाकोटीप्रमाणां बद्ध्वा ततः शुभपरिणामविशेषभावतो देवगतेरुत्कृष्टां स्थितिं
 दशसागरोपमकोटाकोटीप्रमाणां बद्धुमारभते, ततस्तस्यां देवगतिस्थितौ बध्यमानाया आवलिकाया उपरि ब-
 न्धावलिकाहीनामावलिकार्तं उपरितनीं सर्वामपि नरकगतिस्थितिं संक्रमयति” इत्युक्तस्य विरोधः स्यात् ।
 ननु “बन्धुकोसाण द्विई मोत्तुं दो आवली उ संक्रमइ” इत्यत्रोदयबन्धोत्कृष्टानां वाच्यम्, अनुदय-
 बन्धोत्कृष्टानां त्वावलिकां मुक्त्वेति चेत्? न, सर्वासां सङ्क्रमोत्कृष्टानामुत्कृष्टसंक्रमकाले आव-
 लिकाद्विकहीनत्वस्य सर्वस्थितेरुक्तत्वात्, किञ्चैवं सङ्क्रमकाले देवगतः सर्वास्थितिः सम्पूर्णा विं-
 शतिसागरोपमकोटाकोटीप्रमाणा स्यात्, तथा हि—नरकगतिसत्काऽऽवलिकाहीना विंशतिसा-
 गरोपमकोटाकोटीप्रमाणा सङ्क्रमेण प्राप्ता स्वोदयावलिका च, उभयमीलने सम्पूर्णा विंशतिसा-
 गरोपमकोटाकोटीप्रमाणा, न चैतावन्मात्रा सर्वास्थितिः सङ्क्रमकाले उक्ता, नापि सत्ताधिकारे
 एतत्प्रमाणा उत्कृष्टा सत्ताप्युक्ता, किन्तु स्वरूपपेक्षया समयाधिकावलिकोनविंशतिसागरो-
 पमकोटाकोटीप्रमाणा, तदुक्तं कर्मप्रकृतिवृत्तौ, तथाहि—“कश्चिन्मनुष्य उत्कृष्टसंज्ञेशवशादुत्कृष्टां
 नरकगतिस्थितिं बध्वा परिणामपरावर्तनेन देवगतिं बद्धुमारब्धवान् । तस्यां च देवगतौ बध्यमानाया-
 मावलिकाया उपरि नरकस्थितिं बन्धावलिकातीतां उदयावलिकाया उपरितनीं सकलामपि विंशतिसाग-
 रोपमकोटाकोटीप्रमाणां संक्रमयति । प्रथमा च स्थितिः समयमात्रा देवगतेः सत्का मनुजगतौ वेद्यमा-
 नायां लिबुकसंक्रमेण संक्रमति । ततस्तया समयमात्रया स्थित्या ऊन आवलिकयाऽभ्यधिक आवलि-
 काद्विकहीनोत्कृष्टस्थितिसमागमो देवगतेरुत्कृष्टं स्थितिसत्कर्म । एवं द्वित्रिचतुरिन्द्रियजात्याहारकसप्तक-
 मनुजानुपूर्वीदेवानुपूर्वीसूक्ष्मापर्याप्तसाधारणतीर्थकराख्यानामपि षोडशप्रकृतीनां यथोक्तमानमुत्कृष्टं स्थिति-
 सत्कर्म भावनीयम् । सम्यग्मिध्यात्वस्य पुनरन्तर्मुहूर्तोऽन्त उत्कृष्टस्थितिसमागम आवलिकयाभ्यधिकसम-
 योन उत्कृष्टं स्थितिसत्कर्म वाच्यम् । तच्च सम्यक्त्वोक्तभावनानुसारेण भावनीयम्” इति, ततो नरक-
 द्विकस्यावश्यमेव बन्धावलिकोदयावलिकाहीनत्वं कल्पनीयमिति ।

अथ सङ्क्रमकाले बन्धोत्कृष्टानां संक्रमोत्कृष्टानां वा प्रकृतीनां यावती स्थितिः प्राप्यते
 सोच्यते—तत्र ज्ञानावरणपञ्चकं दर्शनावरणनवकमसातवेदनीयमन्तरायपञ्चकमिति विंशतिप्र-
 कृतीनामावलिकाहीनत्रिंशत्सागरोपमकोटाकोटीप्रमाणा सङ्क्रमकाले सर्वा स्थितिः, तथाहि—
 संज्ञेशादिकरणवशात् उत्कृष्टां स्थितिं बध्वा बन्धावलिकायामतिक्रान्तायामुदयावलिकात्
 उपरितनी सर्वा स्थितिः सङ्क्रमयितुमारभ्यते, ततः सङ्क्रमप्रथमसमये उदयावलिकासहिता

बन्धावलिकारहिता सर्वा स्थितिरवाप्यते । नीचैर्गोत्रयुतानां नाम्नः पञ्चपञ्चाशत्प्रकृतीनां बन्धावलिकाहीना उदयावलिकायुता विंशतिसागरोपमकोटाकोटिप्रमाणा सर्वा स्थितिः प्राप्यते । आयुषामबाधया युता स्वस्वोत्कृष्टा स्थितिर्वन्धावलिकाहीना सर्वा स्थितिरुद्धर्त-
नारूपसङ्क्रमकालेऽपवर्तनारूपसङ्क्रमकाले वा सर्वा स्थितिरवाप्यते, तथा हि-यद्यपि स्थितिसङ्क्रम-
मस्त्रिविध उक्तः तथाप्यायुषामुद्धर्तनापवर्तनरूपद्विविधः सङ्क्रमो भवति, प्रकृत्यन्तरनयनस्य निषेधात्, उद्धर्तनापि द्विधा-व्याघातभाविनी, निर्व्याघातभाविनी च, एवमपवर्तनापि ।
उद्धर्तनापवर्तनयोर्निखिलस्वरूपमग्रे न्यक्षेण प्रतिपादयिष्यामः । इहायुषो व्याघातभावि-
न्यपवर्तना नियमादुदये सति प्रवर्तते, ततो न तामधिकृत्येह सर्वा स्थितिः प्रतिपाद्यते,
प्रवचने श्रीनेमिजिनस्य मुनिगणवन्दनेन कृष्णवासुदेवस्य पूर्ववद्भसप्तमनरकायुषस्तृतीय-
नरकायुःकरणरूपा अपवर्तना अनुदयेऽप्युक्ता, सा प्रायोवृत्त्या संभवेत्, यदि वा तद-
भिप्रायः श्रीबहुश्रुतगम्यः । या तु निर्व्याघातभाविन्यपवर्तना सा उदयेऽनुदये वा बन्धाव-
लिकायामतिक्रान्तायां सत्यां सर्वदा प्रवर्तते । उद्धर्तना तु बन्धे प्रवर्तमान एव प्रथमसमयव-
द्धलतानां बन्धावलिकातिक्रान्तायां सत्यां भवति, ततो निर्व्याघातभाव्यपवर्तनारूपे उद्धर्त-
नारूपे च स्वस्थानसंक्रमे आयुषः सर्वास्थितिः बन्धावलिकारहिताऽबाधायुता प्राप्यत इति ।
बन्धोत्कृष्टासु मिथ्यात्वं विहाय सर्वासु प्रकृतिषु बन्धावलिकोना उत्कृष्टा बन्धस्थितिः सर्वा
स्थितिः संक्रमकाले द्रष्टव्या, तदुक्तं-“बन्धुक्स्साण आवलिगूणा द्विई जट्टिई” इति । ‘जट्टिई’त्ति
संक्रमकाले या स्थितिर्विद्यते सा यत्स्थितिः सर्वा स्थितिरित्यर्थः । कषायाणां बन्धावलिका-
हीनोदयावलिकायुता चत्वारिंशत्सागरोपमकोटाकोटी प्रमाणा सर्वा स्थितिः । मिथ्यात्वस्या-
न्तमुद्धर्तानः सप्ततिसागरोपमकोटाकोटीप्रमाणा सर्वा स्थितिरिति । संक्रमोत्कृष्टानां त्वावलि-
काद्विकहीना सर्वा स्थितिः संक्रमकाले प्राप्यते, यतो बन्धावलिकासंक्रमावलिकयोरतीतयो-
रुदयावलिकात उपरितनी सर्वा स्थितिरन्यत्र संक्रम्यत इति, तथा हि-सातवेदनीयस्याव-
लिकाद्विकोनत्रिंशत्सागरोपमकोटाकोटिप्रमाणा संक्रमकाले सर्वा स्थितिः, नवानां नोकषा-
याणामावलिकाद्विकोनचत्वारिंशत्सागरोपमकोटाकोटिप्रमाणा संक्रमकाले सर्वा स्थितिः,
आहारकमसकजिननाम्नोरावलिकाद्विकोनान्तःसागरोपमकोटाकोटिप्रमाणा सर्वास्थितिः
संक्रमकाले प्राप्यते । शुभवर्णाद्यंकादशं कनीलकटुकदेवद्विकमनुजद्विकविकलजातिप्रशस्त-
विहायोगतिसूक्ष्मत्रिकांत्यवर्ज्यसंहननसंस्थानदशं कस्थिरषट्कोच्चैर्गोत्ररूपाणामेकचत्वारिंशत्प्रकृ-
तीनामावलिकाद्विकोनविंशतिसागरोपमकोटाकोटिप्रमाणा सर्वास्थितिः संक्रमकालेऽवाप्यते ।
सम्यक्त्वमिश्रयोः संक्रमावलिकायुतान्तर्मुहूर्तानसप्ततिसागरोपमकोटाकोटिप्रमाणा सर्वा-
स्थितिः, तथा हि-अष्टाविंशतिसत्कर्मा मिथ्यात्वस्योत्कृष्टां स्थितिं बद्धान्तर्मुहूर्तं तत्रैव
स्थित्वा सम्यक्त्वं प्रतिपद्यते तत्समयादारभ्यान्तर्मुहूर्तानां सप्ततिसागरोपमकोटाकोटिप्रमाणां
स्थितिं सम्यक्त्वे मिश्रे च संक्रामति, संक्रमावलिकायामतीतायामुदयावलिकात उपरितनीं
सम्यक्त्वस्य सर्वा स्थितिमपवर्तनाकरणेन स्वस्थाने, मिश्रस्य सम्यक्त्वे, अपवर्तनाकरणेन
स्वस्थाने च संक्रामति, तदानीं सर्वास्थितिः संक्रमावलिकायुतान्तर्मुहूर्तानां प्राप्यत इति ।

ननुदयबन्धोत्कृष्टादिसंज्ञाचतुष्काधिकारे बन्धोत्कृष्टानां प्रकृतीनां पादोनं शतं, संक्रमो-
 त्कृष्टाः प्रकृतयः त्रिचत्वारिंशत्; उत्कृष्टस्थितिसत्कर्मस्वामित्वाधिकारे बन्धोत्कृष्टानां प्रकृती-
 नां षडधिकशतं, संक्रमोत्कृष्टाः प्रकृतयः अष्टचत्वारिंशत्; संक्रमाधिकारे बन्धोत्कृष्टाः सप्त-
 नवतिः, संक्रमोत्कृष्टा एकषष्टिरिति पञ्चसङ्ग्रहवृत्तिद्वये कर्मप्रकृतिवृत्तिद्वये च । कर्मप्रकृति-
 चूर्णौ तु संक्रमाधिकारे संक्रमोत्कृष्टाः प्रकृतयोऽष्टचत्वारिंशत्, शेषाः बन्धोत्कृष्टाः; उत्कृष्ट-
 स्थितिसत्कर्मस्वामित्वाधिकारे बन्धोत्कृष्टानां प्रकृतीनां षडधिकं शतं, संक्रमोत्कृष्टाः प्रकृतय
 अष्टचत्वारिंशदिति कथं न विरोध इति चेत्? न, अभिप्रायापरिज्ञानात्, तथा हि—उदय-
 बन्धोत्कृष्टादिसंज्ञाचतुष्काधिकारे बन्धोदयापेक्षया द्वाविंशत्यधिकं प्रकृतीनां शतं गृहीतं,
 तत्राप्यायुषां परस्परसंक्रमाभावात् प्रयोजनाभावाच्च न कापि संज्ञा कृता, तदुक्तं—“आयुषां
 तु नान्योऽन्यं संक्रमो, नापि बध्यमानायुर्दलिकं पूर्वबद्धायुषः उपचयायालम् । ततस्तिर्यग्मनुष्यायुषोरु-
 त्कृष्टा स्थितिर्न कथमपीति तेऽनुदयबन्धोत्कृष्टादिसंज्ञाचतुष्टयातीते, देवनरकायुषी त्वनुदयबन्धोत्कृष्टेऽपि
 प्रयोजनाभावात् पूर्वाचार्यैः संज्ञाचतुष्टयातीते विवक्षिते” इति । उत्कृष्टस्थितिसत्कर्माधिकारे तु न
 केनाप्यायुश्चतुष्कं गृहीतं, ननु तर्हि संक्रमाधिकारे सर्वैरपि बन्धोत्कृष्टा संज्ञाऽऽयुषां कृतेति
 कथं न विरोधः? सत्यं, सत्त्वाधिकारे प्रयोजनाभावात्, अत्र तूद्धर्तनापवर्तनसंक्रमसंभवेन
 सप्रयोजना, तदुक्तं पञ्चसंग्रहमूलवृत्तौ—“आह तृतीयद्वारे आयुष्काणि चतसृणामपि संज्ञानां
 बाह्यानि कृतान्यत्र तु बन्धोत्कृष्टान्युक्तान्येवं विरोधः; अत्रोच्यते—सदधिकारं प्रकृत्यन्तरसंक्रमं चाङ्गी-
 कृत्य संज्ञाकरणं व्यर्थमिति तत्र न कृतं, अत्र तु उद्धर्तनापवर्तनाधिकारे सार्थकत्वात् कृतमिति न दोषः”
 इति । चूर्णिकृदन्तरेण सर्वैरपि संक्रमाधिकारे पञ्चसंग्रहकाराभिप्रायः स्वीकृतः, अत एव
 संक्रमोत्कृष्टासु अष्टचत्वारिंशदुक्ताः प्रकृतयः । ननुभयोः को भेदः? श्रूयतां पञ्चसंग्रहकृद्भि-
 र्वर्णादिविंशतिप्रकृतीनां बन्धस्थितिः पृथगुक्ता, बन्धनानि च पञ्चाभिप्रेतानि, शिवशर्मसूरि-
 पादैः सामान्येन वर्णादीनां विंशतिसागरोपमकोटाकोटिप्रमाणा स्थितिरुक्ता, बन्धनानि च
 पञ्चदश स्वीकृतानीति विशेषः । ननु किमिदं प्रकृतीनां संज्ञा चतुष्कमिति चेत्? उच्यते—
 तत्र विपाकोदये प्रवर्तमाने सति संक्रमत एवोत्कृष्टा स्थितिर्यासामुत्तरप्रकृतीनां समुपलभ्य-
 ते, न बन्धतः, ता उदयसंक्रमोत्कृष्टाः, ताश्चेमाः—मनुजगतिः, सातवेदनीयं, सम्यक्त्वं, स्थि-
 रादिर्षद्वं, हास्यादिर्षद्वं, वेदत्रिकं, प्रशस्तविहायोगतिः, आद्यानि पञ्च संहननानि, पञ्च संस्था-
 नानि, उच्चैर्गोत्रमिति त्रिंशत् । उदयप्राप्तानामेतासां प्रकृतीनां या प्रतिपक्षीभूता नरकगत्या-
 दयः प्रकृतयस्तासामुत्कृष्टां स्थितिं बद्धा पुनस्ता एव बद्धुं लग्नः, तत्र प्राग्बद्धविपक्षप्रकृतीनां
 दलिकं संक्रमयति, शुभप्रकृतीनां प्रायः स्वबन्धतः स्थितिः स्तोत्रैव भवतीति संक्रमतः एता-
 सामुत्कृष्टा स्थितिरवाप्यते, तथा हि—सातं वेदयमानोऽसातोत्कृष्टां स्थितिं बध्वा पुनः सातं
 बद्धुं लग्नः, तत्रासातस्य बन्धावलिकातिक्रान्तायामुदयावलिकात उपरितर्नी सर्वा संक्रामति,
 तदोत्कृष्टस्थितिका भवति साता, एवमन्यासामपि प्रकृतीनां वाच्यम् । यासामुत्तरप्रकृती-
 नामुदयाभावे एव संक्रमत उत्कृष्टा स्थितिः प्राप्यते ता अनुदयसंक्रमोत्कृष्टाः, ताश्च मनुर्जा-

नुपूर्वामिश्राहारकद्विकदेवद्विकविकलत्रिकसूक्ष्मत्रिकैजिननामलक्षणान्त्रयोदश । एतासां तु स्वबन्धन उत्कृष्टा स्थितिर्न लभ्यते, किन्तु संक्रमतः, संक्रमतोऽपि तदोत्कृष्टा स्थितिर्भवति यदेतत्प्रतिपक्षप्रकृतीनामुत्कृष्टां स्थितिं बध्वा तदुत्तरकालमेतासु बध्यमानासु तद्वलिकं संक्रमयति । विपक्षप्रकृतीनां तु प्रायः उत्कृष्टस्थितिबन्धको मिथ्यादृष्ट्यादिमनुष्यः, न चैतासां तदानीमुदयोऽस्तीत्यनुदयसंक्रमोत्कृष्टाः, तथा हि-उत्कृष्टसंक्रेशे वर्तमानो मिथ्यादृष्टिर्नरकद्विकस्योत्कृष्टां स्थितिं बध्वा पुनः परिणामपरावर्तनेन देवद्विकं बद्धुं लग्नः, तत्र नरकद्विकस्य बन्धावलिकायामतिक्रान्तायामुदयावलिकात् उपरितनीं सर्वापि स्थितिं संक्रमयति, तदा देवद्विकस्योत्कृष्टा स्थितिर्भवति, एवमन्यासामपि भावनीयमिति । उदयबन्धोत्कृष्टा अनुदयबन्धोत्कृष्टा प्राग्वर्णिताः । आयुषां संज्ञाभावे कारणं प्रागुक्तमेवेति । उक्तमुत्कृष्टस्थितिसंक्रमपरिमाणम् ।

उत्कृष्टसंक्रमस्थितेर्यत्स्थितेश्च प्रमाणम्

अथ जघन्यस्थितिसंक्रमपरि-

प्रकृतिपु	संक्रमस्थितिप्रमाणं	यत्स्थितेः प्रमाणं
मिथ्यात्ववजबन्धोत्कृष्टानां	आवलिकाद्विकहीनं	एकाव० हीनं
संक्रमोत्कृष्टानां	आवलिकात्रिकहीनं	आव० द्विकहीनं
मिथ्यात्वस्य	अन्तर्मु० हीनं ७० सा० को० को०	अन्तर्मु० हीनं ७० सा० को० को०
सम्यक्त्वमिश्रयोः	आवलिकाद्विकाधिकान्तर्मु० हीन ७० सा०को०	सावलिकान्तर्मु० ही० ७० सा० को०

माणमुच्यते-जघन्यस्थितिसंक्रमो द्विविधः-स्वप्रकृतौ परप्रकृतौ च । उभयत्राप्युदयावलिकायां योऽन्तिमप्रक्षेपः स जघन्यस्थितिसंक्रमः, तेनोदयावलिकाया बहिर्भागेऽपि यः प्रक्षेपः स जघन्यस्थितिसंक्रमो न भव-

तीति सिद्धम् । एतल्लक्षणं निद्राद्विकव्यतिरेकेण वाच्यं, निद्राद्विकस्य तु तृतीयावलिकाऽसंख्येयभागाधिकावलिकाद्विकस्योपरितनी समयमात्रा स्थितिः स्वसंक्रमान्तेऽधस्तन्या आवलिकायाः समयाधिके त्रिभागे निक्षिप्यते, तदा जघन्यस्थितिसंक्रमो भवति, न तु मतिज्ञानावरणादीनामिव समयाधिकावलिकाशेषायामिति । अत्र वस्तुस्वभावमन्तरेण नान्यो हेतुः संभाव्यते, संक्रमकाले सर्वा स्थितिरसंख्येयभागाधिकावलिकाद्विकप्रमाणा, तदुक्तं-“निहादुगस्त एग आवलियदुगं असंखभागो अ” इति । ज्ञानावरणपञ्चकान्तरायपञ्चकैर्दर्शनावरणचतुर्षुकान्तिमलोभसम्यक्त्वायुंश्चतुष्करूपाणां विंशतिप्रकृतीनां स्वस्वसत्ताव्यवच्छेदसमये समयाधिकावलिकाशेषायां स्थितौ उदयावलिका सकलकरणायोग्येति कृत्वा तस्या अपवर्तना न भवतीति उदयावलिकाया उपरितनी समयमात्रा स्थितिः समयाधिकोदयावलिकान्निभागेऽपवर्तनासंक्रमेण संक्रामति, एषः समयमात्रो जघन्यस्थितिसंक्रमः, सर्वा स्थितिः समयाधिकावलिकामात्रेति । हास्यरत्यरतिशोकभयजुगुप्सारूपस्य हास्यषट्कस्य क्षपकोऽपवर्तनाकरणेन संख्येयवर्षप्रमाणां स्थितिं करोति, ततस्तस्यां स्वनिर्लेपनावसरे संज्वलनक्रोधरूपे परप्रकृतौ प्रक्षिप्यमाणायां जघन्यस्थितिसंक्रमो भवति, अस्याश्च संख्येयवर्षप्रमाणायाः स्थितेरपवर्तनाकरणेनापवर्त्य संज्वलनक्रोधस्योदयावलिकायां प्रक्षेपो वाच्यः, अन्यथा स्थितेः प्रभू-

तत्त्वेनोदयावलिक्वाया बहिर्भागेऽपि प्रक्षेपः स्यात् । तथा च सति 'अन्यप्रकृतेरुदयावलिक्वायां योऽन्तिमः प्रक्षेपः स जघन्यस्थितिसंक्रम' इति प्रागुक्तं लक्षणं विरुद्धेत । संक्रमकाले सर्वास्थितिरन्तर्मुहूर्ताभ्यधिकसंख्येयवर्षप्रमाणा, तथाहि-अन्तरकरणे वर्तमानः संख्येयवर्षप्रमाणां स्थितिं संज्वलनक्रोधस्योदयावलिक्वायां संक्रमयति, अन्तरकरणे च हास्यषट्कस्य दलिकं न विद्यते किन्तु तत ऊर्ध्वं, ततोऽन्तरकरणसत्केनान्तर्मुहूर्तेनाभ्यधिकसंख्येयवर्षप्रमाणा जघन्यस्थितिसंक्रमकाले सर्वा स्थितिः प्राप्यत इति । पुंवेदस्य संज्वलनत्रिकस्य चाबाधोनस्वजघन्यस्थितिबन्धो जघन्यस्थितिसंक्रमः, तथाहि-पुंवेदस्याष्टौ संवत्सराणि, संज्वलनक्रोधस्य मासद्वयं, संज्वलनमानस्य मासः, संज्वलनमायायाः पञ्चदश दिनानि, आन्तर्मुहूर्त्सिक्री चाबाधा, अबाधाकालहीना च कर्मस्थितिर्जघन्यस्थितिसंक्रमः । अबाधाकालहीनैव स्थितिरन्यत्र संक्रामति, तत्रैव दलस्य संभवात्, अबाधाहीनायाः कर्मस्थितेर्निषेकरूपत्वात्, न च जघन्यस्थितिसंक्रमकाले प्राग्बद्धदलिकमबाधाया मध्येऽपि विद्यते, सर्वस्य क्षीणत्वात् । ततः पुंवेदादीनामन्तर्मुहूर्तोना स्वकीया स्वकीया जघन्या स्थितिर्जघन्यस्थितिसंक्रमः, जघन्यसंक्रमकाले च सर्वा स्थितिरबाधायुक्तो जघन्यस्थितिबन्ध आवलिकाद्विकोनो द्रष्टव्यः । नन्वावलिकाद्विकोनत्वं कथमिति चेत् ? उच्यते बन्धव्यवच्छेदानन्तरं बन्धावलिकायामतीतायां चरमसमयबद्धाः पुंवेदादिप्रकृतिलताः संक्रमयितुमारभ्यन्ते, आवलिकामात्रेण कालेन च ताः संक्रम्यन्ते, संक्रमावलिकायाश्चरमसमये च जघन्यस्थितिसंक्रमः प्राप्यते, ततो बन्धावलिकासंक्रमावलिकोनोऽबाधाकालयुतो जघन्यस्थितिबन्धः जघन्यस्थितिसंक्रमकाले सर्वा स्थितिः प्राप्यते । अत्र यद्यपि समयोनावलिकाद्विकहीना सर्वास्थितिर्जघन्यस्थितिसंक्रमकाले प्राप्यते, यतः संक्रमावलिकायाश्चरमसमये दलिकस्य संक्रम्यमाणत्वेन तत्समयोनत्वं न संभवति, अन्यथा मतिज्ञानावरणादीनामपि सर्वा स्थितिरावलिकामात्रैव प्राप्नोति न समयावलिकावलिकामात्रेति, तथापि सर्वैः पूर्वपुरुषैरावलिकाद्विकोनत्वं उक्तमतोऽत्र किमपि हेतुः स्यात् ततोऽस्माभिरपि तथैवोक्तं । जघन्यस्थितिसंक्रमस्वामित्वपर्यवसाने पुंवेदस्य--"तस्स समयूष दुआवलि (हीणजहन्न) बन्धो सन्नजहन्नगो(गे) द्वितिसंक्रमो(मे) लभ्यति" इति चूर्णावुक्तमपि । केवलं पुरुषवेदस्य पुरुषवेदारूढ एव जघन्यस्थितिसंक्रामकः, न शेषवेदारूढः, तथाहि-पुंवेदोदयेन क्षपकश्रेणीं प्रतिपन्नस्य पूर्व हास्यादिषट्कं क्षीयते, ततः पुंवेदः, शेषवेदोदयेन प्रतिपन्नस्य तु हास्यादिषट्केन समकं पुंवेदः क्षीयते, ततः पुंवेदेन क्षपकश्रेणीं प्रतिपन्नस्य कालबाहुल्यं, किञ्च यस्य वेदस्योदयस्तस्योदीरणापि प्रवर्तते, ततः पुंवेदेन क्षपकश्रेणीमारोहतः पुंवेदस्य बहि स्थितिश्च्युति, ततः पुंवेदेन क्षपकश्रेणीं प्रतिपन्नस्य पुंवेदस्य जघन्यस्थितिसंक्रमो लभ्यते, न शेषवेदारूढस्येति । मनुजद्विकवेदद्विकपञ्चेन्द्रियजात्यौदारिकसंसकवेक्रियसंसकाहारकसंसकतैजससंसकसंहननर्षद्विसंस्थानर्षद्विवर्णादिविंशतिसगतिद्विकापर्यासास्थिरर्षद्वित्रसादिदर्शकासपोद्योतवर्जप्रत्येकर्षद्विरूपाणां नामकर्मणो नवतिप्रकृतीनां सातासातवेदनीयोश्चैर्गोत्रनीचैर्गोत्राणां च जघन्यस्थितिसंक्रमोऽन्तर्मुहूर्तप्रमाणः । तथाहि-एतासां सयोगिकेवलिचरमसमयेऽन्त-

मुहूर्त्तप्रमाणा स्थितिर्विद्यते, सा च तस्मिन्नेव समये सर्वापवर्तनयाऽपवर्त्यायोग्यवस्थासमाना क्रियतेऽयोग्यवस्थाप्यान्तर्मुहूर्तिकी, केवलमिदमन्तर्मुहूर्तं लघुतरमवसेयम्, सर्वापवर्तनयाऽपवर्त्यमाना उदयावलिकारहिता स्थितिर्जघन्यस्थितिसंक्रमः, उदयावलिका च सकलकरणायोग्यत्वेनानपवर्तनीया अपवर्तनरूपजघन्यस्थितिसंक्रमकाले उदयावलिकायुता सर्वा स्थितिः । ननु क्षीणकषाये मतिज्ञानावरणादीनामिवायोगिकेवलनि समयाधिकावलिकाशेषायां स्थितौ वर्तमानो जघन्यस्थितिसंक्रमं कथं न करोतीति चेत्? न, सूक्ष्मबादरयोगरहितत्वेनायोगिकेवलनि करणमात्रस्याप्रवर्तनादिति । सत्यानर्द्धिर्त्रिकमिथ्यात्वसम्यग्मित्यात्वानन्तानुबन्ध्यप्रत्याख्यानप्रत्याख्यानावरणनपुंसकस्त्रीवेदनरकद्विकतिर्यग्द्विकाद्यजातिचतुष्कस्थावरसूक्ष्मातपोद्योतसाधारणरूपाणां द्वात्रिंशत्प्रकृतीनां स्वस्वक्षणकाले यश्चरमप्रक्षेपः पल्योपमासंख्येयभागरूपः स जघन्यस्थितिसंक्रमः । जघन्यस्थितिसंक्रमकाले सर्वा स्थितिरुदयावलिकायुक्तः पल्योपमासंख्येयभागः । इयं च सर्वा स्थितिः स्त्रीनपुंसकवेदव्यतिरिच्याभिहिता द्रष्टव्या, यतः स्त्रीनपुंसकवेदवर्जानां त्रिंशत्प्रकृतीनामेकामधस्तादावलिकां मुक्त्वा शेषमुपरितनं पल्योपमासंख्येयभागमात्रं चरमखण्डमन्यत्र संक्रमयति, ततस्तासां जघन्यस्थितिसंक्रमकाले सर्वा स्थितिरावलिकायुता पल्योपमासंख्येयभागमात्रा । स्त्रीनपुंसकवेदयोरन्तरकरणे स्थितः सन् चरमस्थितिखण्डं संक्रमयति, अन्तरकरणे च कर्मदलिकं न विद्यते, किन्तु तत ऊर्ध्वम्, अन्तरकरणं चान्तर्मुहूर्त्तप्रमाणम्, ततस्तयोरन्तरकरणयुक्ता पल्योपमासंख्येयभागमात्रा सर्वा स्थितिः संभवतीत्युक्तं जघन्यस्थितिसंक्रमप्रमाणम्, जघन्यस्थितिसंक्रमकाले यत्स्थितिप्रमाणं च ।

अथ काः प्रकृतयः स्वप्रकृतौ काश्च परप्रकृतौ संक्रामन्तीति स्पष्टीक्रियते—क्षीणमोहसत्का निद्राद्विकज्ञानावरणपञ्चकदर्शनावरणचतुष्कान्तरायपञ्चकरूपाः षोडशप्रकृतयः स्वप्रकृतावेव संक्रामन्ति । सयोगिचरमसमयसत्कचतुनवतेर्मध्याद्या उदयवत्यस्ताः स्वप्रकृतौ, यास्त्वनुदयवत्यस्ता उदयवतीषु परप्रकृतिषु संक्रामन्तीति संभान्यते, आयुश्चतुष्टयसंज्वलनलोभसम्यक्त्वरूपाः षट् स्वप्रकृतौ इति । हास्यषट्पुंवेदसंज्वलनत्रिकरूपा दश प्रकृतयः परप्रकृतौ, सत्यानर्द्धिर्त्रिकादिद्वात्रिंशत्प्रकृतयोऽपि परप्रकृतौ संक्रामति । पुंवेदस्य दलिकं जघन्यस्थितिसंक्रमकाले बध्यमानसंज्वलनक्रोधे संक्रामति, तदुक्तं—“पुंवेदमपि समयोनद्वावलिकारूपेण कालेन क्रोधे गुणसंक्रमेण संक्रमयन् चरमसमये सर्वसंक्रमेण संक्रमयति, एवं क्षीणपुरुषवेदः” इत्यत्र गुणसंक्रमप्रतिपादनेन बध्यमानसंज्वलनक्रोधादिके प्रक्षिपतीत्यवसीयते । अबध्यमानाशुभप्रकृतीनां दलिकस्य बध्यमानप्रकृतिषु प्रतिसमयसंख्येयगुणवृद्ध्या प्रक्षेपणं गुणसंक्रम इति । ननुदयवतीनां पुरुषवेदादिप्रकृतीनामपि उदयावलिकासु प्रक्षेपे का क्षतिरिति चेत्? न, “चरमस्थितिखण्डमन्तर्मुहूर्त्तकालेनोत्कीर्यते, तस्य च यत्प्रदेशाग्रं

१ उदयवति संज्वलनक्रोधादावपि यावत्प्रमाणा बध्यमानायां प्रक्षिपति तावत्प्रमाणा स्थितिरिति चेत् समये उदयसंख्येय प्रकृत्यामपि प्रक्षिपतीति तौते, अन्यथा जघन्यस्थितिसंक्रमकक्षणस्यैव व्याहृतेः ।

तदुदयावलिकागतं मुक्त्वा शेषं सर्वमपि परस्थाने प्रक्षिप्यते” इति वचनस्य विरोधापत्तेः वस्तुगत्या क्षपणकाले चरमसमये उदयाभावेनोदयवतीत्वलक्षणायोगात् न ता उदयवत्यः ।

जघ० स्थि० संक्रमप्रमाणयन्त्रम् ।

प्रकृतीनां	जघ० स्थि० संक्रमप्रमाणं	जघ०यत्स्थिति-प्रमाणं	कदा?
ज्ञाना० ५ दर्श० ४ विज्ञ ५ सं० लोभ सम्य० ४ आयुषां	१ समयमात्रं	समयाधिकाव० १ १	समयाधिकावलिकाशेषे सत्ताविच्छेदसमये (अपवर्तनया)
निद्रा-प्रचलयोः	१ समयमात्रं	२ आव० आव० असं० भागाधिका	आ० असंख्येयभागाधिके आ- वलिकाद्विकशेषे संक्रमान्ते (अपवर्तनया) १२ मे गु०
हास्या० ६ पुंवेदस्य सं० क्रोधस्य सं० मानस्य सं० मायायाः	संख्येयवर्षाणि अबाधोन ८ वर्षा० अबाधोन २ मास० अबाधोन १ मास० अबाधोन ०॥ मास०	अन्तर्मु० अधिकसंख्येयव० २ आव०ऊन ८ वी ,, २ मास० ,, १ मास० ,, ०॥ मास०	स्वमंक्रमावलिकान्त्य- समय एता दशापि परप्रकृती
नरक २-तिर्य० २-कुजा- ति ४-स्या० सू०-सा- धा०-आप्त० उद्योत इति १३ वर्जं नाम ९० वेदनीय २ गोत्राणां २	उदयावलिकारहितं अन्तर्मुहुर्त्त	उदयाव० सहान्तर्मुहुर्त्त	सयोगिकेवलिकुणस्थानान्ते (सर्वापवर्तनया)
उक्षोषाणां ३०	पल्योपमाऽसंख्येय- भागः	पल्योपमाऽसं० भाग० संक्रमाय० सहितः	स्वक्षपणकाले
स्त्री-नपुंसकयोः	पल्योपमासंख्येयभागः	अन्तरकरणरूपमन्तर्मु० अ- धिकपल्योपमासंख्येयभागः	”

अथ साद्यादिप्ररूपणा क्रियते—सा मूलप्रकृतीनामुत्तरप्रकृतीनां च, तत्र ज्ञानावरण-दर्शनावरणवेदनीयायुर्नामगोत्रान्तरायाणामजघन्यस्थितिसंक्रमस्त्रिविधः, तद्यथा—अनादि-ध्रुवोऽध्रुवश्चेति । ज्ञानावरणदर्शनावरणान्तरायाणां क्षीणकषायस्य समयाधिकावलिकाशेषायां स्थितौ वर्तमानस्य जघन्यस्थितिसंक्रमो भवति, वेदनीयायुर्नामगोत्राणां सयोगिकेवलिकचरम-समयेऽन्तर्मुहुर्त्तप्रमाण उदयावलिकारहितो जघन्यस्थितिसंक्रमः, स च सादिरध्रुवश्च, तस्मा-दन्यः सर्वोऽपि स्थितिसंक्रमोऽजघन्यः, स चानादिः, ध्रुवोऽभव्यानाम्, भव्यानामध्रुवः । ननु चतुर्णामव्यायुषां चरमोदयावलिकायाः संक्रमाभावेन साद्यध्रुव एव स्थितिसंक्रमोऽ-

न्यत्रोक्तः, कथमुच्यतेऽत्रायुषोऽजघन्यस्थितिसंक्रमस्त्रिविध इति चेत्? सत्यम्, उत्तरप्रकृ-
तीनां तथात्वेऽपि मूलप्रकृतेर्न बाधः, देवाद्यायुषश्चरमावलिकायाः संक्रमाभावेऽपि तत्रागामि-
भवायुषोऽपवर्त्तनाया विद्यमानत्वान्नात्र दोषः, एवमन्यत्रापि वाच्यम् । मोहनीयस्याजघन्य-
स्थितिसंक्रमश्चतुर्विधः, तद्यथा—सादिरनादिर्ध्रुवोऽध्रुवश्चेति । तत्र क्षपकस्य सूक्ष्मसम्परायगुण-
स्थानस्य समयाधिकावलिकाशेषायां स्थिता वर्तमानस्य जघन्यस्थितिसंक्रमो भवति, स च
सादिरध्रुवः । तस्मादन्यः सर्वोऽप्यजघन्यः, स च क्षायिकसम्यग्दृष्टेरुपशान्तमोहे न भवति,
ततः प्रतिपाते सति भवतीति सादिः, तत्स्थानमप्राप्तस्यानादिः । अभव्यस्य ध्रुवः, भव्य-
स्याध्रुवः । अष्टानामपि कर्मणां उत्कृष्टानुत्कृष्टजघन्यरूपास्त्रयोऽपि विकल्पाः सादयोऽध्रुवाश्च
भवन्ति । तथाहि—उत्कृष्टसंक्रेशे वर्तमान उत्कृष्टां स्थितिं बध्नन् उत्कृष्टं संक्रमं करोति,
उत्कृष्टसंक्रेशः कदाचिदेव भवति, न तु सर्वदा, तत उत्कृष्टबन्धसंक्रमो कदाचिदेव भवतः;
ततः प्रतिपातेऽनुत्कृष्टः, तस्माद्भावप्येतौ साद्यध्रुवां, जघन्यस्त्वजघन्यसंक्रमाधिकारे भावित
एवेति मूलप्रकृतीनां साद्यादिप्ररूपणा कृता ।

अथोत्तरप्रकृतीनां सा क्रियते । तत्र पञ्चज्ञानावरणनवदर्शनावरणवेदनीयद्विक्रमिथ्यात्व-
मोहनीयतिर्यग्द्विकौदारिकसंस्कृतैजससंस्कृजातिपञ्चकसंहननर्षद्वसंस्थानर्षद्ववर्णादिविंशति-
खगतिद्विकत्रसादिविंशतिजिनवर्जप्रत्येकप्रकृतिसंस्कृतीचैर्गोत्रान्तरायपञ्चकरूपाणां ध्रुवसत्क-
र्मणां पञ्चोत्तरशतप्रकृतीनां स्वस्वक्षणपर्यवसाने जघन्यस्थितिसंक्रमो भवति । तथाहि—
ज्ञानावरणान्तरायदशकदर्शनावरणचतुष्करूपाणां चतुर्दशप्रकृतीनां क्षीणकषायस्य समया-
धिकावलिकाशेषायां जघन्यस्थितिसंक्रमो भवति, निद्राद्विकस्य क्षीणमोहस्य समयाधिका-
वलिकासंख्येयभागाभ्यधिकावलिकाद्विकशेषायां जघन्यस्थितिसंक्रमो भवति । स्त्यानार्द्धि-
त्रिक्रितिर्यग्द्विकाद्यजातिचैतुष्कस्थांवरसूक्ष्मसाधारणांतपोद्योतंमिथ्यात्वरूपाणां ध्रुवसत्कर्मणां
पञ्चदशप्रकृतीनां स्वस्वक्षणकाले चरमप्रक्षेपे जघन्यस्थितिसंक्रमो भवति । वेदनीयंद्विकौ-
दारिकसंस्कृतैजससंस्कृपञ्चेन्द्रियजातिसंहननर्षद्वसंस्थानर्षद्ववर्णादिविंशतिखगतिद्विकत्रसद-
र्शकापर्यासास्थिरषद्वगुरुलघुपराधातोपघातोच्छ्वासनिर्माणनीचैर्गोत्ररूपाणां ध्रुवसत्कर्मणां
चतुःसप्ततिप्रकृतीनां सयोगिकेवलचरमसमये जघन्यस्थितिसंक्रमो भवति । स च सादिर-
ध्रुवश्च । तस्मादन्यः सर्वोऽप्यजघन्यः स चानादिः, भव्यानामध्रुवोऽभव्यानां ध्रुवः । चारित्र-
मोहनीयसत्कानां पञ्चविंशतिप्रकृतीनामजघन्यस्थितिसंक्रमश्चतुर्धा, तद्यथा—सादिरनादिर्ध्रु-
वोऽध्रुवश्चेति । तथाहि—उपशमश्रेण्यां वर्तमानस्योपशान्तमोहस्य न भवति, ततः प्रतिपाते च
भवतीति सादिः, तत्स्थानमप्राप्तस्यानादिः, ध्रुवोऽभव्यानाम्, अध्रुवो भव्यानाम् । उत्कृष्टा-
नुत्कृष्टजघन्येषु स्थितिसंक्रमविकल्पेषु द्विप्रकारः सादिरध्रुवश्चेति । तत्र जघन्यो भावितः, उत्कृ-
ष्टानुत्कृष्टौ मूलप्रकृतिवद्वाच्यौ । नरकंद्विकमनुर्जद्विकाहारकसंस्कृवैक्रियसंस्कृदेवद्विकैतीर्थ-
करसम्यक्त्वमिश्रंमोहनीयोच्चैर्गोत्रायुश्चतुष्टयरूपाणामष्टाविंशतिप्रकृतीनां चत्वारोऽपि विक-
ल्पाः सादयोऽध्रुवाश्चेति । साद्यध्रुवता चाध्रुवसत्कर्मत्वादेवावसेयेति उक्ता साद्यादिप्ररूपणा ।

मूलप्रकृतिषु स्थितिसंक्रमस्य साद्यादिभंगयन्त्रम् ।

मूलप्रकृतयः	अजघन्यः			जघन्यः			अनुकृतः			उत्कृतः		
	सादिः	अधुवः	अना० ध्रुवः	सादिः	अधुवः	अना० ध्रु०	सादिः	अधुवः	अना० ध्रुवः	सादिः	अधु०	अना० ध्रुवः
ज्ञाना० वर्त्त० अन्त०	—	जघन्यसं- क्रमकाले व्यवच्छे०	अम- व्यस्य	१२ से गु० समयाधि- का व० शेषे	विच्छेद- भावात्	—	परावर्त्त- मानत्वात्	परावर्त्त- मानत्वात्	—	पराव०	पराव०	—
नाम-गोत्र-वे- दनीय-आयु०	—	"	"	१३ सान्ते	"	—	"	"	—	"	"	—
मोहनीय०	आयिको- पशमकस्य ११ तः प्रतिपततः	अध्यानां साद्य- भासस्य	अम०	अ० १० से	"	—	"	"	—	"	"	—

उत्तरप्रकृतिषु स्थितिसंक्रमस्य साद्यादिभंगयन्त्रम् ।

उत्तरप्रकृतयः	अजघन्यः			जघन्यः			अनुकृतः			उत्कृतः		
	सादिः	अधुवः	अना० ध्रुवः	सादिः	अधुवः	अना० ध्रुवः	सादिः	अधुवः	अना० ध्रु०	सादिः	अधु०	अना० ध्रुवः
२५ कारित्र- सोहनीयानाम्	११ तः पतितस्य	अध्यानां तस्थाना- नामा- स्य	अम०	स्वक्षय- काले	अध्यानां	—	उत्कृष्टेन परावर्त्त- मानत्वात्	परावर्त्त- मानत्वात्	—	अनुकृष्टे- न परा० त्वात्	परावर्त्त- मानत्वात्	—
२८ अधुवस- साकानां	अधु० स- साकत्वात्	अधु० स- साकत्वात्	—	अधु० स- साकत्वात्	अधुवस- साकत्वात्	—	अधु० स- साकत्वात्	अधुवस- साकत्वात्	—	अधु० सत्ता०	अधु० सत्ता०	—
१०५ उत्क- शेषणां	—	अध्यानां अधिव्य- साकत्वात्	अम०	स्वक्षय- समये	अध्यानां	—	परावर्त्त- मानत्वात्	परावर्त्त- मानत्वात्	—	परावर्त्त- मानत्वात्	परावर्त्त- मानत्वात्	—

अथ स्वामित्वमुच्यते—तच्च द्विधा, उत्कृष्टस्थितिसंक्रमस्वामित्वं, जघन्यस्थितिसंक्रमस्वामित्वं च । तत्रामरायुषः प्रमत्तसंयतः पूर्वकोट्यायुष्कोऽप्रमत्तभावाभिमुखः स्वायुःशेष-
 तृतीयभागाद्यसमये उत्कृष्टां स्थितिं बद्ध्वा बन्धावलिकायाः परतो देवायुष उत्कृष्टस्थिति-
 संक्रमस्वामी भवति । उत्कृष्टे तिर्यङ्मनुजायुषी तत्प्रायोग्यविशुद्धो मिथ्यादृष्टिः सर्वपर्या-
 स्तिपर्याप्तस्तिर्यङ्मनुजो वा बध्नाति, बन्धावलिकायामतिक्रान्तायां तूत्कृष्टस्थितिसंक्रमं
 करोतीति मिथ्यादृष्टयस्तत्प्रायोग्यविशुद्ध्या पर्याप्तास्तिर्यङ्मनुजा उत्कृष्टस्थितिसंक्रमस्वामिनो
 भवन्ति । ननु यदि विशुद्ध्यायुर्द्वयं बध्यते तर्हि मिथ्यादृष्टेः सास्वादनो विशुद्धतर इति स
 कस्मान्नैतदायुर्द्विकमुत्कृष्टस्थितिकं बध्नाति ? न च तिर्यङ्मनुजायुषी सास्वादनो न बध्नातीति
 वाच्यम्, सप्ततिकावृत्तां “तिर्यगायुषो बन्धो मनुजायुष उदयस्तिर्यङ्मनुजायुषी सती’ एष
 विकल्पो मिथ्यादृष्टेः सास्वादनस्य वा, ‘मनुजायुषो बन्धो मनुजायुष उदयो मनुजमनुजायुषी
 सती’ एषोऽपि विकल्पो मिथ्यादृष्टेः सास्वादनस्य वेत्यभिधानात्, अत्रोच्यते, सास्वादन-
 गुणे सामान्यतो मनुजतिर्यगायुर्बन्धसंभवेऽपि प्रस्तुतायुर्द्वयमुत्कृष्टस्थितिकमसंख्येयवर्ष-
 प्रमाणं सास्वादनो न बध्नाति, तस्य गुणप्रतिपाताभिमुखत्वेन गुणाभिमुखविशुद्धमिथ्यादृष्टेः
 सकाशाद्विशुद्ध्याधिक्यासिद्धेः । यद्यपि देवनारकाः प्रस्तुतायुर्द्वयं बध्नन्ति, तथापि ते
 त्रिपल्योपमलक्षणे उत्कृष्टस्थितिके न बध्नन्ति, तस्मात्तिर्यङ्मनुजायुषोरुत्कृष्टस्थितिबन्धकाः
 तिर्यङ्मनुजा एव, पूर्वकोट्यायुषस्तृतीयभागाद्यसमये वर्तमानास्तत्प्रायोग्यविशुद्धाः पर्याप्ता
 मिथ्यादृष्टय उत्कृष्टां स्थितिं बद्ध्वा बन्धावलिकायामतीतायां तिर्यङ्मनुजायुष उत्कृष्ट-
 स्थितिसंक्रमं करोति । अपर्याप्तास्तिर्यङ्मनुजाः प्रस्तुतायुर्द्वयं बध्नन्ति, तथाप्युत्कृष्टां स्थितिं
 न बध्नन्ति । अतिविशुद्धमिथ्यादृष्टेः सम्यग्दृष्टेर्वा देवायुर्बन्ध एव स्यादिति पर्याप्तत्वमिथ्या-
 दृष्टित्वतत्प्रायोग्यविशुद्धत्वमिति विशेषणत्रिकं गृहीतम् । नरकायुषोऽपि तत्प्रायोग्यसंक्लिष्टा
 उत्कृष्टां स्थितिं बद्ध्वा बन्धावलिकायामतीतायां सत्यामुत्कृष्टस्थितिसंक्रमस्वामी भवति ।
 अत्यन्तविशुद्धस्यात्यन्तसंक्लिष्टस्य चायुर्बन्धस्यैव निषेधात्, तत्प्रायोग्यसंक्लिष्टग्रहणं कृतम् ।
 नरकद्विकवैक्रियसप्तकरूपाणां नवप्रकृतीनां तिर्यङ्मनुजा एव बन्धावलिकायामतिक्रान्ता-
 यामुत्कृष्टस्थितिसंक्रमस्वामिनो भवन्ति । विकलत्रिकसूक्ष्मत्रिकसुरद्विकानां तिर्यङ्मनुजा
 उत्कृष्टां स्थितिं बध्नन्ति । ततो बन्धावलिकासंक्रमावलिकातिक्रान्तायां सत्यां उत्कृष्टस्थि-
 तिसंक्रमस्वामिनः ते एव भवन्ति । बद्धनरकायुष्को नरकं जिगमिषुर्मिथ्यात्वाभिमुखो
 जिननाम्नि उत्कृष्टस्थितिके बध्यमाने तत्कालीनोत्कृष्टसत्ताका अतिक्रान्तबन्धावलिका
 नाम्नः प्रकृतयस्तत्र संक्रामन्ति । संक्रमावलिकायामतीतायां मिथ्यादृष्टिर्बध्यमानशेष-
 नामकर्मणि जिननामकर्म संक्रामति, स एव जिननाम्न उत्कृष्टस्थितिसंक्रमस्वामी संभा-
 व्यते । आहारकसप्तकस्य प्रमत्ताभिमुखोऽप्रमत्त उत्कृष्टां स्थितिं बध्नाति । तत आवलि-
 कायाः परत उत्कृष्टसंक्रमस्वामी भवति । स्थावरैकेन्द्रियजात्यातपानामीशानान्ता देवा

उत्कृष्टां स्थितिं बद्ध्वा, ततः पुनर्वन्धावलिकायामतीतायामुत्कृष्टस्थितिसंक्रमस्वामिनो भवन्ति । ततः परे देवा न स्थावरादीनां संक्रामकाः, एकेन्द्रियप्रायोग्यबन्धाभावात् । तिर्यङ्मनुजानामेतासां प्रकृतीनां बन्धसंभवेऽपि न ते उत्कृष्टां स्थितिं बध्नन्ति, तस्मादासां संक्रमस्वामिनोऽपि ते न भवन्ति । तिर्यगिद्विकौदारिकसप्तकोद्योतसेवार्तसंहननानां सुरनारका उत्कृष्टां स्थितिं बद्ध्वा, ततो बन्धावलिकायामतिक्रान्तायां सत्यां उत्कृष्टस्थितिसंक्रमस्वामिनो भवन्ति । दर्शनत्रिकसत्कर्मा मिथ्यादृष्टिः सप्ततिसागरोपमकोटाकोटिप्रमाणां मिथ्यात्वोत्कृष्टां स्थितिं बद्ध्वाऽन्तर्मुहूर्तं तत्रैव स्थित्वा ततः सम्यक्त्वं प्रतिपद्यते, ततः सम्यग्दृष्टिः सन् तस्मिन्नेव समयेऽन्तर्मुहूर्तोनां सप्ततिसागरोपमकोटाकोटिप्रमाणां मिथ्यात्वस्थितिं सम्यक्त्वे मिश्रे च संक्रमयति, ततः संक्रमावलिकायामतिक्रान्तायामुदयावलिं उपरितनीं स्थितिमपवर्तनाकरणेन स्वस्थाने संक्रमयति । मिश्रस्थितिं च सम्यक्त्वे संक्रमयत्यपवर्तयति च स्वस्थाने इति दर्शनत्रिकस्य सम्यग्दृष्टिरुत्कृष्टस्थितिसंक्रमस्वामी । शेषाणां सर्वासामपि प्रकृतीनां चतुर्गतिका उत्कृष्टस्थितिसंक्रमस्वामिनो भवन्ति । तत्र बन्धोत्कृष्टानां बन्धावलिकायामतीतायां, संक्रमोत्कृष्टानां तु बन्धावलिकायां संक्रमावलिकायामतिक्रान्तायां सत्यां संक्रामति तदुक्तं—“बन्धाओ उक्कस्सो जासिं गंतूण आलिगं परओ । उक्कस्स सामिओ संकमेण जासिं दुगं तासिं ॥ १ ॥” इत्युक्तं उत्कृष्टस्थितिसंक्रमस्वामी ।

अथ जघन्यस्थितिसंक्रमस्वामिन उच्यन्ते—तत्र ज्ञानावरणपञ्चकदर्शनावरणचतुष्कान्तरायपञ्चकैरूपाणां चतुर्दशप्रकृतीनां समयाधिकावलिकाशेषायां स्थितौ वर्तमानः क्षीणकषायवीतरागच्छद्भ्रष्टा जघन्यास्थितिसंक्रमस्वामी भवति, निद्राद्विकस्य स एव समयाधिकावलिकासंख्येयभागाधिकावलिकाद्विकशेषायां स्थितौ वर्तमानो जघन्यस्थितिसंक्रमस्वामी भवति । सम्यक्त्वमोहनीयस्य दर्शनमोहनीयक्षपणाय प्रवर्तितकरणो मनुजो जघन्यतोऽपि वर्षाष्टकस्योपरि वर्तमानः प्रथमसंहननी जिनकालिको मिथ्यात्वसम्यङ्मिथ्यात्वे क्षपयित्वा सम्यक्त्वं सर्वापवर्तनयापवर्त्य क्षपितशेषसम्यक्त्वश्चतुर्गतिको भूत्वा चतसृणां गतीनामन्यतमस्यां गतौ गत्वा वेदकसम्यक्त्वस्य समयाधिकावलिकायां स्थितौ वर्तमान उदयावलिं उपरितनीं समयमात्रां स्थितमपवर्तनाकरणेनाधस्तने स्वोदयावलिं प्रथमे समयाधिके त्रिभागे प्रक्षिपन् जघन्यस्थितिसंक्रमस्वामी भवति । मिथ्यात्वमिश्रधर्मनुजोऽविरतो देशविरतः प्रमत्तयतिरप्रमत्तयतिर्वा स्वक्षपणकाले सर्वापवर्तनयाऽपवर्त्य पत्योपमासंख्येयभागमात्रं चरमखण्डं परप्रकृतौ यदा संक्रमयति तदा जघन्यस्थितिसंक्रमस्वामी भवाते । संज्वलनलोभस्य समयाधिकावलिकाशेषायां स्थितौ वर्तमानः सूक्ष्मसम्पराय उदयावलिं उपरितनीं समयमात्रां स्थितिमपवर्तनाकरणेन समयाधिके स्वोदयावलिं प्रथमत्रिभागे यदा प्रक्षिपति तदा स संज्वलनलोभस्य जघन्यस्थितिसंक्रमस्वामी भवाते । अनन्तानुबन्धीनां चतसृणां गतीनामन्यतमस्यां

गतौ वर्तमानः सम्यग्दृष्टिश्चरमखण्डं पत्योपमासंख्येयभागमात्रं यदा संक्रमयति तदा च जघन्यस्थितिसंक्रमस्वामी भवति । सयोगिकेवलिनि याः प्रागुक्ताश्चतुर्नवतिः प्रकृतयस्तासां सयोगिकेवली अन्तर्मुहूर्त्तस्थितिकरणरूपे चरमापवर्तने वर्तमानो जघन्यस्थितिसंक्रमस्वामी भवति । सत्यानर्द्धिर्त्रिकनामत्रयोदशैकमध्यमकषायाष्टकस्त्रीवेदनपुंसकवेदंरूपाणां षड्विंशति-प्रकृतीनां पत्योपमासंख्येयभागमात्रं चरमप्रक्षेपं यदा करोति तदाऽनिवृत्तिवादरो जघन्य-स्थितिसंक्रमस्वामी भवति । हास्यादिषट्कस्यानिवृत्तिवादरः क्षपकश्रेण्यां वर्तमानोऽपवर्तनाक-रणेन संख्येयवर्षप्रमाणां स्थितिं करोति, ततस्तस्यां खनिलेपनावसरे संज्वलनक्रोधरूपे परप्रकृतौ प्रक्षिप्यमाणायां जघन्यस्थितिसंक्रमो यदा भवति तदा जघन्यस्थितिसंक्रमस्वामी भवति । पुंवेदसंज्वलनक्रोधमानमायानां चरमसमयबद्धालताया बन्धावलिकामतिक्रम्य संक्रमचरमसमये चरमप्रक्षेपं प्रक्षिपन्ननिवृत्तिवादरः क्षपकश्रेण्यां वर्तमानो जघन्यस्थिति-संक्रमस्वामी भवति, केवलं येन वेदेनारूढः क्षपकश्रेणीमारोहति तस्य तद्वेदस्यैव जघन्य-स्थितिसंक्रमो भवति, न वेदान्तरस्य, यत उदितस्य वेदस्योदयोदीरणापवर्तनादिभिर्बह्वी स्थितिः ख्यति, बहूनां पुद्गलानां च परिशाटनं भवति । एवं हि यद्यपि नपुंसकवेदारूढः स्त्रीवेदनपुंसकवेदौ युगपत् क्षपयति, तथापि नपुंसकवेदस्यैव जघन्यस्थितिसंक्रमो लभ्यते, न स्त्रीवेदस्य, तस्योदयोदीरणयोरभावात् । स्त्रीवेदेनारूढो नपुंसकवेदक्षपणानन्तरमन्तर्मुहूर्त्तेन कालेन स्त्रीवेदं क्षपयति, पुंवेदारूढस्याप्येतावानेव कालो लभ्यते, तथापि तस्य स्त्रीवेदस्यो-दयोदीरणे न भवत इत्येतावता कालेन स्त्रीवेदारूढस्योदयोदीरणाभ्यां बह्वी स्थितिः ख्यति, सस्मात् स्त्रीवेदारूढ एव स्त्रीवेदस्य जघन्यस्थितिसंक्रमस्वामी भवति । तथा पुंवेदारूढो ह्यस्यादिषट्कक्षयानन्तरं पुंवेदं क्षपयति, अन्यथा तु हास्यादिषट्कसहितं क्षपयति । उदितस्य च वेदस्योदीरणाया अपि प्रवृत्तेः प्रभूता स्थितिः ख्यतीति पुंवेदस्यापि पुंवेदारूढस्यैव जघ-न्यस्थितिसंक्रमो भवति, न शेषस्य । आयुषां तु स्वस्वभवव्यवच्छेदसमये समवाधिकारलि-काशेषायां स्थितौ वर्तमानः समयमात्रामुपरितर्नीं स्थितिं स्वस्वोदयावलिकात्रिभागेऽधस्तने समवाधिके प्रक्षिपन् जघन्यसंक्रमस्वामी भवतीति, इत्थं जघन्यस्थितिसंक्रमस्वामित्वम्, तत्प्रतिपादनेन च प्रतिपादितः स्थितिसंक्रमः ॥

उत्कृष्टस्थितिसंक्रमस्वामिनः

प्रकृतीनाम्	स्वामिनः	विशेषः
बंधोत्कृष्टाणां	४ गतिकाः	बंधावलिकापरतः
संक्रमोत्कृष्टाणां	”	बंधसंक्रमाव० २परतः
दशैकमोहानां	सम्यग्दृष्टयः	

जघ० स्थितिसंक्रमस्वामिनः

ज्ञाना० ५ नाम् विघ्न ५ नाम् दर्श० ४ णाम्	१२ मे समयाधिकावलिकाशेषे	१ समयमात्रा	अपवर्त्तनया
निद्रा २	१२ मे असं० भा० सह २ भाव० शेषे	१ समयमात्रा	अपवर्त्तनया
मिथ्या० मिश्र०	४-५-३-७ गुगस्थाः स्वस्वक्षणकाले	पल्यासं० भा०	सर्वापवर्त्तनया
सं० लोभ०	सू० समयाधिकाव०शेषे क्ष०	१ समयमात्रा	अपवर्त्तनया
अनंता० ४	४ गतिकाः सम्यग्दृशः	पल्यासं० भा०	उद्वलनया
सम्यक्त्व०	४ गतिकाः कृतकरणाः समयाधिकाव० शेषे	१ समयमात्रा	अपवर्त्तनया
सयोगिसत्ताक ९४ नाम्	१३ मान्ते	आवलिकोनांतर्मुहूर्त्तं	चरमापवर्त्तनया
स्त्रीवेदस्य	स्त्रीवेदोदयेन श्रेणिगताः	पल्योपमासंख्येय भा०	
पुंवेदस्य	पुंवेदोदयेन ,,	अबाधोन ८ वर्षा	
नपुंवेदस्य	नपुंवेदोदयेन ,,	अन्तर्मु०	
आयूषि ४	स्वस्वभवत्याः	१ समयमात्रा	भवविच्छेदकाले अपवर्त्तनया
३३ उक्तशेषाणां	९ मस्थाः स्वस्वक्षयकाले	पल्यासं०	उद्वलनया

अथानुभागसंक्रमः प्रतिपाद्यते-तत्रानुभागो रसः “ताण रसो अणुभागो” त्ति वचनात् । अनुभागोऽनुभावो रस इति पर्यायाः । अनुभागस्य काषायिका अध्यवसाया हेतवः, तदुक्तं- “द्विइ अणुभागं कसायओ कुणइ” इति वचनात् । ते च शुभाशुभभेदेन द्विप्रकारा अपि असंख्येयलोकाकाशप्रदेशप्रमाणा भवन्ति । केवलमशुभाध्यवसायेभ्यः शुभा विशेषाधिकाः, तथा हि-यावन्ति सोपानानि आरोहति, तावन्त्येवावतरति, तथापि क्षपकस्यारोहणमेव, न प्रत्यवतरणमतस्तत्सत्त्वानि विशेषाधिकानि । नन्वनन्तान्यनुभागबन्धाध्यवसायस्थानानि कथं न प्राप्यन्ते, तद्वन्धकजीवानामानन्त्यादिति चेत् ? न, एकैकस्मिन् स्थितिस्थानेऽसंख्येयलोकाकाशप्रमाणानामनुभागबन्धाध्यवसायस्थानानां प्राप्यमाणत्वात्, स्थितिस्थानानि त्वसंख्येयान्येव भवन्ति, तद्यथा-जघन्यस्थितेरारभ्योत्कृष्टस्थितिं यावत् यावन्तः समयास्तावन्त्येव स्थितिस्थानानि भवन्ति । तदुक्तं कर्मप्रकृतौ-“एकैकस्मि कसाओदयस्मि लोगा असंखिया हुंति । द्विइबन्धदृष्टाणेषु वि अज्जवसाणाण द्वाणाणि ॥ १ ॥” वृत्ति-“एकैकस्मिन् कषायोदये स्थितिस्थाननिबन्धनभूते नानाजीवापेक्षयाऽनुभागबन्धाध्यवसायस्थानानि कृष्णादिलेइयापरिणामविशेषरूपाण्यसंख्येयलोकाकाशप्रदेशप्रमाणानि भवन्ति । तथा हि-जघन्यस्थितेरारभ्योत्कृष्टां स्थितिं यावत् यावन्तः समयास्तावन्ति स्थितिस्थानानि । तथा हि-जघन्यस्थितिरेकं

स्थितिस्थानं संव समयोत्तरा द्वितीयम्, द्विसमयोत्तरा तृतीयम्, एवं समयवृद्ध्या तावद्वाच्यं यावदुत्कृष्टा स्थितिः । एवं चासंख्येयानि स्थितिस्थानानि भवन्ति । तेषु च प्रत्येकमेकैकस्मिन् स्थितिबन्धस्थानेऽध्यवसायस्थानानि तीव्रमन्दादिकषायोदयविशेषरूपाण्यसंख्येयलोकाकाशप्रदेशप्रमाणानि भवन्ति । एकैकस्मिंश्च कषायोदये सति असंख्येयलोकाकाशप्रदेशप्रमाणान्यनुभागबन्धस्थानानि कृष्णादिलेश्यापरिणामविशेषरूपाणि भवन्ति, “सकषायोदया हि कृष्णादिलेश्यापरिणामविशेषा अनुभागबन्धहेतवः” इति वचनादिति मिलितोऽर्थः । यत्तु ‘स्थितिपाकविशेषस्तस्य भवति लेश्याविशेषेण’ इति वाचकवचनं तत्रापि पाकपदमहिम्नाऽनुभाग एव ग्राह्य इति वृद्धवाद इति । स्थावरप्रायोग्यैकैकस्मिन्ननुभागबन्धाध्यवसायस्थानेऽनन्त-स्थावरजीवानां, त्रसप्रायोग्ये चैकैकस्मिन्ननुभागबन्धाध्यवसायस्थाने जघन्येनैको द्वौ वोत्कृष्टत आवलिकासंख्येयभागे यावन्तः समयास्तावत्प्रमाणानां त्रसजीवानां च प्राप्यमाणत्वेन न दोषः, तदुक्तं—“थावरजीवाणन्ता इक्किंके तसजिया असंखेज्जा” इति । यद्यपि कर्मवर्गणान्तःपातिनः कर्मपरमाणवो न पूर्वं तथाविधरसोपेता आसन्, किन्तु प्रायो नीरसा एकस्वरूपाश्च, तथापि काषायिकाध्यवसायेन ग्रहणसमय एव जीवः प्रति कर्मपरमाणुं सर्वजीवेभ्योऽनन्तगुणान् रसाविभागान् ज्ञानावारकत्वादिविचित्रस्वभावतां चोत्पादयति, जीवानां पुद्गलानां चाचिन्त्यशक्तिमत्त्वात्, न चैतदनुपपन्नम्, अत्यन्तनीरसानामपि शुष्कतृणादिपरमाणूनां गवादिभिर्गृहीतानां क्षीरादिरूपतया सप्तधातुरूपतया च परिणामदर्शनात् । ननु सर्वेषु कर्मपरमाणुषु तुल्यान् रसाविभागान् जनयति, उत विषमान् ? विषमानिति ब्रूमः, तथाहि—केषुचित् श्लोकान्, केषुचित् प्रभूतान्, केषुचित्प्रभूततरान्, तांश्च जघन्यतोऽपि सर्वजीवानन्तगुणान्, न संख्येयानसंख्येयान् वेति । तत्रापि सर्वेभ्योऽन्येभ्यः परमाणुभ्यो ये जघन्यरसान्विताः परमाणवस्तेषां समुदायः प्रथमा वर्गणा, ततोऽप्येकेन रसाविभागेनाधिकानां परमाणूनां समुदायो द्वितीया वर्गणा, द्वाभ्यां श्लेहाविभागाभ्यां अधिकानां परमाणूनां समुदायस्तृतीया । एवमेकैकश्लेहाविभागैरधिकानां परमाणूनां तावत् वर्गणा वाच्याः, यावदभ्य्वानन्तगुणाः सिद्धानामनन्तभागकल्पाः । प्रथमवर्गणायां परमाणवोऽतिप्रभूताः, श्लेहाविभागा अत्यल्पतराः, द्वितीयस्यां वर्गणायां प्रथमवर्गणागतपरमाण्वपेक्षया परमाणवः श्लोकाः श्लेहाविभागाश्च प्रभूताः, द्वितीयवर्गणागतपरमाण्वपेक्षया तृतीयस्यां वर्गणायां परमाणवः श्लोकाः श्लेहाविभागाश्च प्रभूताः, तृतीयवर्गणागतपरमाण्वपेक्षया चतुर्था वर्गणायां परमाणवः श्लोकाः श्लेहाविभागाश्च प्रभूताः, एवं सर्वत्र वाच्यम् । स्वभावतोऽल्पश्लेहाः परमाणवः प्रभूताः, बहुश्लेहाः परमाणवोऽल्पाः प्राप्यन्ते । (अत्र श्लेहशब्देन सप्रतिपक्षः क्षिग्धस्पर्शो ग्राह्यः, तस्यैव पुद्गलानां परस्परबन्धनिमित्तत्वात्, न च श्लेहप्रत्ययस्पर्द्धके श्लेहस्यैव ग्रहणात् रूक्षस्पर्शो न ग्राह्य इति वाच्यम्, रूक्षेण रूक्षस्यापि बन्धसंभवात्, श्लेहप्रत्यये कथं रूक्षस्य ग्रहणं न कृतमित्यपि न वाच्यम्, श्लेहशब्देनोभयस्यापि ग्रहणं कृतमेव, अन्यथा श्लेहप्रत्यये जगद्भृत्सर्वेषां परमाणूनां श्लेहप्रत्ययमेकं स्पर्द्धकं न स्यात्, तत्र रूक्षपरमाणूनामपि

संभवात् । ग्रहणसमयात्पूर्वं बन्धप्रायोग्यस्नेहसत्त्वेऽपि शुभाशुभफलजनकस्नेहाभावात् कर्म-
वर्गणाबन्धप्रायोग्यस्नेहस्याविर्भावेऽपि तादृक् स्नेहतिरोभावाच्च कर्मपरमाणवः प्रायो नीरसा
एकस्वभावा इत्युक्तम्, ग्रहणसमये तु पूर्वतोऽनन्तगुणस्नेहाविर्भावः काषायिकाध्यवसायेन
शुभाशुभफलजननयोग्यता च तेषु भवति ।) अत्र केवलिप्रज्ञाच्छेदनकेन छिद्यमानं
यदा विभागं न प्रयच्छति, तदा योऽशो विश्राम्यति स रसाविभाग उच्यते, ते च रसावि-
भागा एकैकस्मिन् परमाणौ जघन्यतोऽपि सर्वजीवेभ्योऽनन्तगुणा भवन्ति, उत्कृष्टतोऽप्ये-
तावत्संख्याका एव, किन्तु ते जघन्यपदभावि रसाविभागेभ्योऽनन्तगुणा द्रष्टव्या इति ।
प्रागुक्तानामभ्येभ्योऽनन्तगुणानां सिद्धानामनन्तभागकल्पानां वर्णानां समुदायः प्रथमं
स्पर्द्धकम्, तत एकेन रसाविभागेनाधिकाः कर्मपरमाणवो न प्राप्यन्ते, नापि द्वाभ्यां, नापि
त्रिभिः, किन्त्वनन्तानन्तैरेव सर्वजीवेभ्योऽनन्तगुणै रसाविभागैरधिकाः परमाणवः प्राप्यन्ते,
ततस्तेषां समुदायो द्वितीयस्पर्द्धकस्य प्रथमा वर्गणा, तत एकैकरसाविभागवृद्ध्याऽभव्यानन्त-
गुणसिद्धानन्तभागकल्पा वर्गणा वाच्याः, तासां समुदायो द्वितीयं स्पर्द्धकम् । एवमभ्येभ्यो-
ऽनन्तगुणानि सिद्धेभ्योऽनन्तभागकल्पानि स्पर्द्धकानि वाच्यानि । तेषां समुदायः प्रथममनु-
भागबन्धस्थानम् । प्रथममनुभागबन्धस्थानान्तिमस्पर्द्धकचरमवर्गणाया द्वितीयस्थानाद्यवर्ग-
णायाश्चान्तरं सर्वजीवानन्तगुणं वाच्यम्, द्वितीयस्थानमनन्तभागाधिकस्पर्द्धकान्वितं प्रथम-
स्थानापेक्षया वक्तव्यम्, एवं यथोत्तरमनन्तभागवृद्धानि स्थानानि तावद्वाच्यानि यावदङ्गु-
लासंख्येयभागगताकाशप्रदेशप्रमाणानि भवन्ति । एतेषां समुदाय एकं कण्डकं भवति, अन-
न्तभागाधिकोत्तरस्थानसमुदायरूपत्वेनानन्तभागोत्तरं कण्डकम् । प्रथमकण्डकचरमानुभाग-
बन्धस्थानगतस्पर्द्धकापेक्षया यदनन्तरमनुभागबन्धस्थानं तदसंख्येयभागाधिकैः स्पर्द्धकैरधिकं
भवति । तच्चासंख्यभागोत्तराभिधानस्य द्वितीयकण्डकस्य प्रथमं स्थानं भवति, ततः पुन-
रपि प्रथमासंख्येयभागवृद्धानुभागस्थानादनन्तरमनुभागस्थानं तदनन्तभागाधिकस्पर्द्धकयुतं,
ततः पुनरप्यनन्तभागवृद्धम्, एवमेवानन्तभागवृद्धानि कण्डकमात्राणि स्थानानि वाच्यानि,
ततः पुनरप्यसंख्येयभागाधिकस्पर्द्धकैर्वृद्धं द्वितीयमसंख्येयभागवृद्धं स्थानं प्राप्यते, ततः
पुनरप्यनन्तभागोत्तराणि कण्डकमात्राणि स्थानानि वक्तव्यानि, पुनस्तृतीयमसंख्येयभागवृद्धं
स्थानं, पुनरप्यनन्तभागोत्तराणि कण्डकमात्राणि स्थानानि, ततः पुनरप्यसंख्येयभागवृद्धं
स्थानम् । एवमनन्तभागवृद्धकण्डकव्यवहितान्यसंख्येयभागाधिकानि स्थानानि तावद्वा-
च्यानि यावत्कण्डकमात्राणि भवन्ति । यद्यप्यसंख्येयभागस्थानान्तरितान्यनन्तभागवृद्धानि
कण्डकानि भवन्ति, तथापि तानि प्रथमकण्डकगतचरमानुभागबन्धस्थानापेक्षया सर्वाण्य-
प्यसंख्येयभागवृद्धानि, ततः प्राक्तनानन्तभागवृद्धस्थानेभ्यस्तु सुतरामसंख्येयभागवृद्धानि
सर्वाण्यपि प्राप्यन्ते । असंख्येयभागवृद्धचरमस्थानात् पुनरप्यनन्तभागवृद्धानि कण्डकमा-
त्राणि स्थानानि वाच्यानि । ततोऽसंख्येयभागवृद्धस्थाने प्रथमं संख्येयभागाधिकं स्थानं
वाच्यम्, ततः पुनरप्यनन्तभागोत्तराणि कण्डकमात्राणि स्थानानि, पुनरसंख्येयभागवृद्धं

स्थानं, पुनरनन्तभागोत्तराणि कण्डकमात्राणि स्थानानि, पुनरसंख्येयभागवृद्धं स्थानं । एवमसंख्येयभागवृद्धानि कण्डकमात्राणि स्थानान्यभिधाय पुनरनन्तभागोत्तरं कण्डकं, ततोऽसंख्येयभागवृद्धस्थाने द्वितीयं संख्येयभागवृद्धं स्थानं वक्तव्यम् । एवं संख्येयभागवृद्धानि स्थानान्यपि कण्डकमात्राणि वाच्यानि । ततः पुनरप्यनन्तभागोत्तराणि कण्डकमात्राणि स्थानानि, पुनरसंख्येयभागवृद्धं स्थानं, पुनरनन्तभागवृद्धं कण्डकं, पुनरसंख्येयभागवृद्धं-स्थानम्, एवमसंख्येयभागवृद्धानि कण्डकमात्राप्यभिधायानन्तभागवृद्धं च कण्डकमुक्त्वा संख्येयभागवृद्धिस्थाने प्रथमं संख्येयगुणवृद्धं स्थानं वाच्यम्, प्रथमात् संख्येयगुणोत्तरादनु-भागबन्धस्थानादधो यावन्ति मूलत आरभ्य प्रागतिक्रान्तानि स्थानानि तावन्त्यतिक्रम्य द्वितीयं संख्येयगुणाधिकं वक्तव्यम्, एवं संख्येयगुणाधिकानि स्थानानि तावद्वाच्यानि यावत् कण्डकस्थानतुल्यानि स्थानानि भवन्ति । ततः पुनरपि पूर्वपरिपाठ्या संख्येयगुणा-धिकस्थानप्रसङ्गेऽसंख्येयगुणाधिकं स्थानं वाच्यम् । पुनरपि मूलत आरभ्य यावन्त्यतिक्रान्तानि तावन्ति भूयोऽप्यतिक्रम्य द्वितीयमसंख्येयगुणाधिकं स्थानं वाच्यम् । एवमसंख्ये-यगुणाधिकानि स्थानानि कण्डकप्रमाणानि भवन्ति । ततः पुनरप्यसंख्येयगुणाधिक-स्थानप्रसङ्गेऽनन्तगुणाधिकं स्थानं वाच्यम्, ततो भूयोऽपि मूलत आरभ्य यावन्ति स्थानानि प्रागतीतानि तावन्त्यभिधाय द्वितीयमनन्तगुणाधिकं स्थानं वाच्यम् । एवमनन्त-गुणाधिकानि स्थानान्यपि कण्डकस्थानतुल्यानि वाच्यानि । ततः पुनरपि पूर्वपरिपाठ्या वृद्धिपञ्चकमभिधातव्यम् । ततो भूयोऽप्यनन्तगुणाधिकं स्थानं न वाच्यम्, षट्स्थान-कस्य परिसमाप्तत्वात् । ततः पुनरप्यनन्तभागवृद्धं यत्स्थानं लभ्यते तत् द्वितीयस्य षट्स्थानकस्य प्रथमम् । एवं पूर्वपरिपाठ्या द्वितीयं षट्स्थानं समुत्पद्यते, एवं षट्स्थाना-न्यपि सर्वाण्यसंख्येयलोकाकाशप्रदेशप्रमाणानि भवन्ति, तदुक्तं—“छट्टणमसंखया लोका” इति । विशेषसंख्यानिर्धारणार्थं तु कर्मप्रकृतिगता सवृत्तिका गाथा लिख्यते—“सुहुम-गणिवेसणया अगणिक्काया य तेसि कायट्टिई । कमसो असंखगुणियाणज्जवसाणाणि अणुभागे ॥ १ ॥” व्याख्या—“सूक्ष्माग्नौ सूक्ष्माग्निकाये प्रवेशनम्—उत्पादो येषां ते तथा सूक्ष्माग्नौ प्रवि-शन्ति इति यावत्, तथाग्निकायाः—अग्निकायत्वेनावस्थिताः, तथा तेषाम्—अग्निकायानां कायस्थि-तिः—कायस्थितिकालः, एते क्रमशः—क्रमेणासंख्येयगुणिताः, तथाऽनुभागे—अनुभागविषये, अध्यव-सायानि—उपचारादध्यवसायनिर्वृत्यान्यनुभागबन्धस्थानान्यसंख्येयगुणानि । अयमिह विशदार्थः—ये एकस्मिन् समये सूक्ष्माग्निकायेषु प्रविशन्ति ते स्तोकाः, ते चासंख्येयलोकाकाशप्रदेशप्रमाणाः, तेभ्योऽपि येऽग्निकायत्वेनावतिष्ठन्ते तेऽसंख्येयगुणाः, तेभ्योऽप्यग्निकायिकानां कायस्थितिकालोऽ-संख्येयगुणः, तेभ्योऽप्यसंख्येयगुणान्यनुभागबन्धस्थानानीति” । ननु कियन्मात्रेणानन्तासंख्ये-यसंख्येयतमेन भागेन कियन्मात्रेण चानन्तासंख्येयसंख्येयगुणेन वृद्धिः कर्तव्या इति चेत् ? श्रुणु—सर्वजीवासंख्येयलोकाकाशप्रदेशोत्कृष्टसंख्येयकैः, तथा हि—प्रथमस्यानुभाग-बन्धस्थानस्य सर्वजीवसंख्याप्रमाणेन राशिना भागे हते सति यल्लभ्यते सोऽन्नानन्तभागो

ग्राह्यः, तेनाधिकं द्वितीयमनुभागबन्धस्थानम्, तस्यापि सर्वजीवप्रमाणेन राशिना भागे हृते यल्लभ्यते तेनाधिकं तृतीयमनुभागबन्धस्थानम्, एवं यद्यदनुभागबन्धस्थानं यतो यतोऽनन्तभागवृद्धमुपलभ्यते तत्तत्तस्य तस्य सर्वजीवप्रमाणराशिना भागलभ्येनानन्ततमेनांशेनाधिकं द्रष्टव्यम् । तथाऽसंख्येयभागाधिकं नाम पाश्चात्यस्यानुभागबन्धस्थानस्यासंख्येयलोकाकाशप्रदेशप्रमाणेन राशिना भागे हृते यल्लभ्यते सोऽसंख्येयतमो भागस्तेनाधिकम् । तथा संख्येयभागवृद्धं नाम पाश्चात्यस्यानुभागबन्धस्थानस्योत्कृष्टेन संख्येयेन भागे हृते सति यल्लभ्यते स संख्येयतमो भागस्तेनाधिकम् । तथा संख्येयगुणवृद्धं नाम पाश्चात्येऽनुभागबन्धस्थाने उत्कृष्टसंख्येयकप्रमाणेन राशिना गुणिते यावल्लभ्यते तावत्प्रमाणम् । तथाऽसंख्येयगुणवृद्धं नाम पाश्चात्येऽनुभागबन्धस्थानेऽसंख्येयलोकाकाशप्रदेशप्रमाणेन राशिना गुणिते सति यावान् राशिर्भवति तावत्प्रमाणम् । तथाऽनन्तगुणवृद्धं नाम पाश्चात्येऽनुभागबन्धस्थाने सर्वजीवसंख्याप्रमाणेन राशिना गुणिते सति यावान् राशिर्भवति तावत्प्रमाणम् । ननु प्रथमादनुभागबन्धस्थानाद्यद्वितीयमनुभागबन्धस्थानमनन्तभागवृद्धं तत् किं स्पर्द्धकापेक्षया, यद्वा पुद्गलापेक्षया, उत रसाविभागापेक्षयेति ? अत्र त्रयोऽपि विकल्पा न युक्तिक्रमाः, तथा हि-न तावत् प्रथमपक्षो यतः प्रथमानुभागबन्धस्थानेऽभव्येभ्योऽनन्तगुणत्वेन सिद्धानामनन्तभागत्वेन स्पर्द्धकानां प्राप्यमाणत्वेन सर्वजीवराशिना भागे हृते सति एकमपि न प्राप्यते, नापि द्वितीयः, यतो यथा यथाऽनुभागवृद्धिस्तथा तथा पुद्गलाः स्तोकाः स्तोकराः लभ्यन्त इति प्रथमादिस्थानात् द्वितीयादिस्थाने परमाणूनां हानिरेव स्यात् नानन्तभागाधिक्यम्, नापि तृतीयः, यतः प्रथमाद्यनुभागबन्धस्थानगतरसाविभागापेक्षया द्वितीयाद्यनुभागबन्धस्थानगतरसाविभागाः संख्येयादिगुणतया प्राप्यन्ते, तथा हि-प्रथमानुभागबन्धस्थानगतप्रथमस्पर्द्धकस्य प्रथमवर्गणायामनन्ता अपि रसाविभागा असत्कल्पनया सप्त, द्वितीयस्यामष्टौ, तृतीयस्यां नव, चतुर्थ्यां दश, इदमेकं स्पर्द्धकम्, इत ऊर्ध्वमेकोत्तरादिरसाविभागानां वृद्धिर्न प्राप्यते, किन्तु सर्वजीवानन्तगुणरसाविभागैः, ततो द्वितीयस्पर्द्धकप्रथमवर्गणायां सप्तदश, द्वितीयस्यामष्टादश, तृतीयस्यामेकोनविंशतिः, चतुर्थ्यां विंशतिः, इदं द्वितीयं स्पर्द्धकं, ततः पुनरपि सर्वजीवानन्तगुणमन्तरम्, ततस्तृतीयस्पर्द्धकप्रथमवर्गणायां सप्तविंशतिः, द्वितीयस्यामष्टाविंशतिः, तृतीयस्यामेकोनत्रिंशत्, चतुर्थ्यां त्रिंशत्, इदं तृतीयं स्पर्द्धकम्, ततः पुनरपि तावत्प्रमाणान्तरम्, ततः चतुर्थस्पर्द्धकस्य प्रथमवर्गणायां सप्तत्रिंशत्, द्वितीयस्यामष्टात्रिंशत्, तृतीयस्यामेकोनचत्वारिंशत्, चतुर्थ्यां चत्वारिंशत्, इदं चतुर्थं स्पर्द्धकम्, इदमसत्कल्पनया प्रथममनुभागबन्धस्थानम्, अत्र च रसाविभागाः सर्वसंख्येया षट्सप्तत्यधिकानि त्रीणि शतानि, ततः पुनरपि तावत्प्रमाणमन्तरम्, ततः पुनर्द्वितीयानुभागप्रथमस्पर्द्धकप्रथमवर्गणायां सप्तचत्वारिंशत्, द्वितीयस्यामष्टचत्वारिंशत्, तृतीयस्यामेकोनपञ्चाशत्, चतुर्थ्यां पञ्चाशत्, इदमेकं स्पर्द्धकम्, ततः पुनरपि तावत्प्रमाणमन्तरम्, ततः द्वितीयानुभागद्वितीयस्पर्द्धकस्य प्रथमवर्गणायां सप्तपञ्चाशत्, द्वितीयस्यामष्टपञ्चाशत्,

तृतीयस्थामेकोनषष्टिः, चतुर्थ्या षष्टिः, इदं द्वितीयं स्पर्द्धकम्, पुनरपि तावत्प्रमाणमन्तरम्, ततो द्वितीयानुभागस्य तृतीयस्पर्द्धकप्रथमवर्गणायां सप्तषष्टिः, द्वितीयस्यामष्टषष्टिः, तृतीयस्थामेकोनसप्ततिः, चतुर्थ्या सप्ततिः, इदं तृतीयं स्पर्द्धकम् । ततः पुनरपि तावत्प्रमाणमन्तरम्, ततश्चतुर्थ्यस्पर्द्धकप्रथमवर्गणायां सप्तसप्ततिः, द्वितीयस्यामष्टसप्ततिः, तृतीयस्थामेकोनाशीतिः, चतुर्थ्यामशीतिः, इदं चतुर्थं स्पर्द्धकमिति द्वितीयानुभागबन्धस्थानम्, अत्रासत्कल्पनया रसाविभागाः सर्वसंख्यया षोडशोत्तरसहस्रम्, तदेवं प्रथमस्थानगतरसाविभागापेक्षया द्वितीये स्थाने रसाविभागाः संख्येयगुणतया लभ्यन्ते, उत्तरोत्तरस्थाने तु प्रभूतप्रभूततमा इति न क्वापि रसाविभागापेक्षया पूर्वपूर्वस्थानापेक्षयोत्तरोत्तरस्थानेष्वनन्तभागाधिक्यमिति चेत् ? अत्रोच्यते—इयं षट्स्थानप्ररूपणा बहु संभवाभिप्रायेण संभवति, तेन यद्यपि प्रथमानन्तगुणानुभागवृद्धात् स्थानात् अर्वाकनेषु स्थानेषु सर्वजीवप्रमाणेन राशिना भागहारो न संभवति, तथाप्युपरितनेषु स्थानेषु अन्येष्वपि द्वितीयादिषट्स्थानेषु सर्वेष्वपि च संयमश्रेण्यादिगतेषु स्थानेषु संभवतीति न विरोधः । यद्यपि च पूर्वपूर्वस्थानापेक्षयोत्तरोत्तरस्थानेषु परमाणवः किञ्चिद्धीनहीनतराः प्राप्यन्ते तथापि तेषु स्तोकस्तोकतरैः परमाणुभिर्वर्गणानां निष्पत्तेरुक्तस्वरूपं स्पर्द्धकबाहुल्यं न विरुध्यते । अपि च प्रथमानन्तगुणानुभागवृद्धस्थानात् पूर्वपूर्वस्थानेभ्यः उत्तरोत्तरस्थानानामनन्तभागाधिक्यमतिस्तोकतरमिति ।

अयं च रसः शुभप्रकृतीनां क्षीरखण्डादिरसोपमोऽशुभप्रकृतीनां निम्बघोषातक्यादिरसोपमः । तत्र स्वाभाविकः एकस्थानकः, द्वयोः कर्षयोरावर्तितयोर्य एकः कर्षोऽवतिष्ठते तदुपमो द्विस्थानकः । त्रयाणां कर्षाणामावर्तितानां य एकः कर्षोऽवशिष्यते तदुपमस्त्रिस्थानकः । चतुर्णां कर्षाणामावर्तने कृते सत्युद्धरितैककर्षोपमश्चतुःस्थानकः । अत्रैकस्थानादिरसा यथोत्तरमनन्तगुणा द्रष्टव्याः । बन्धमाश्रित्य मतिश्रुतावधिमनःपर्यायज्ञानावरणचक्षुरचक्षुरवधिदर्शनावरणानि पुंवेदश्चत्वारः संज्वलनाः पञ्चविधान्तरायमिति सप्तदशप्रकृतिव्यतिरिक्ताः शुभा अशुभा वा द्विस्थानकरसाः त्रिस्थानकरसाश्चतुःस्थानकरसाश्च प्राप्यन्ते, न तु कदाचनान्येकस्थानकरसाः । उक्तसप्तदशानां तु प्रकृतीनां बन्धमाश्रित्यैकस्थानकोऽपि रसोऽनिवृत्तिसंख्येयभागेषु गतेषु सत्सु परतः प्राप्यते, अशुभानामत्यन्तविशुद्धाध्यवसाययोगेनैकस्थानकस्य रसस्य बन्धात्, पूर्वं तु नैकस्थानकरसबन्धं किन्तु द्विस्थानकादिरसं बभ्राति । ननु हास्यादीनां स्वबन्धचरमद्विचरमादिसमयेषु वर्तमानस्यैकस्थानिकरसबन्धः कथं न संभवतीति चेत् ? न, एकस्थानिकरसबन्धप्रायोग्यपरमप्रकर्षप्राप्तविशुद्धेरभावात्, यदा तु तत् बन्धप्रायोग्या परमप्रकर्षप्राप्ता शुद्धिर्नवमगुणस्थानसंख्येयेभ्यो भागेभ्यः परतो जायते, तदा बन्धमेव ता नायान्तीति कुत एकस्थानिकरसबन्धस्य संभवः ? ननु यथा मतिज्ञानावरणादीनामनिवृत्तिबादराद्धायाः संख्येयेषु भागेषु गतेषु परतोऽतिविशुद्धत्वेनैकस्थानिकरसबन्धः, तथा क्षपकश्रेण्यां सूक्ष्मसम्परायस्य चरमद्विचरमादिसमयेषु वर्तमानस्य संभवत् बन्धस्य केषलद्विकावरणस्य कथमेकस्थानिकरसबन्धो न भवति, तदानीमतिविशुद्धत्वा-

दिति चेत् ? न, सर्वघातित्वेन केवलद्विकावरणस्य जघन्यपदेऽपि द्विस्थानिकरसबन्धस्यैव संभवात् । ननु यथाऽशुभसप्तदशप्रकृतीनां परमविशुद्धौ सत्यामेकस्थानिकरसबन्धः संभवति तद्वदतिसंस्क्रिष्टे मिथ्यादृष्टौ शुभप्रकृतीनामेकस्थानिकरसबन्धः कथं न भवतीति चेत् ? न, मनाविशुद्ध्यमाने सत्येव तद्वन्धसंभवेनातिसंस्क्रिष्टे मिथ्यादृष्टौ तद्वन्धासंभवात्, तदसंभवे च परमसंस्क्रिष्टे मिथ्यादृष्टौ शुभप्रकृतीनामेकस्थानिकरसबन्धस्य संभावनाया एव कुतोऽवकाशः । नन्वतिसंस्क्रिष्टे मिथ्यादृष्टौ नरकप्रायोग्यवैक्रियतैजसादिप्रकृतीनां बन्धसंभवेन कथमेकस्थानिकरसबन्धो न संभवतीति चेत् ? सत्यं, परं तासामपि तथास्वाभाव्यात् जघन्यतोऽपि द्विस्थानिकरसबन्धस्यैव संभवात् । ननु यैरध्यवसायैः शुभप्रकृतीनामुत्कृष्टा स्थितिर्भवति तैरेवाध्यवसायैः शुभप्रकृतीनामेकस्थानिकरसबन्धः कथं न संभवतीति चेत् ? शृणु—इह हि प्रथमस्थितेरारभ्य समयवृद्ध्या असंख्येयाः स्थितिविशेषा भवन्ति, एकैकस्यां च स्थितौ अनन्तस्पर्द्धकात्मका असंख्येया रसस्पर्द्धकसंघातविशेषा भवन्ति । तत उत्कृष्ट-स्थितौ बध्यमानायां प्रतिस्थितिविशेषमसंख्येया ये रसस्पर्द्धकसंघातविशेषास्ते सर्वे द्विस्थानिकरसबन्धस्यैव घटन्ते, नैकस्थानिकस्येति न शुभप्रकृतीनामेकस्थानिकरसबन्धः, तदुक्तं—

“उक्तोसद्विष्टं अज्ञानसाणेहि एगदृगणिओ होही । सुमिटाण तं न जं द्विःअसंखगुणिया उ अणु-
भागा ॥ १ ॥” इति । अत्रानुभागबन्धत्वानुभागसङ्क्रमे सोपयोगित्वेन किञ्चित्स्वरूपमुक्तम् । अनुभागसङ्क्रमे सप्तानुयोगद्वाराणि, तद्यथा—भेदः, विशेषलक्षणं, स्पर्द्धकप्ररूपणा, उत्कृष्टानु-
भागसंक्रमपरिमाणम्, जघन्यानुभागसंक्रमपरिमाणम्, साद्यादिप्ररूपणा, स्वामित्त्वं चेति । तत्र भेदः द्विप्रकारः, तद्यथा—मूलप्रकृत्यनुभागसङ्क्रमः, उत्तरप्रकृत्यनुभागसङ्क्रमश्च । मूलप्रकृत्यनुभागसंक्रमोऽष्टधा, तद्यथा—ज्ञानावरणीयस्य, दर्शनावरणीयस्य, वेदनीयस्य, आयुषः, मोहनीयस्य, नामकर्मणः, गोत्रस्य, अन्तरायस्य चेति । उत्तरप्रकृत्यनुभागसंक्रमोऽष्टपञ्चाशच्छ-
तधा, तद्यथा—मतिज्ञानावरणीयस्य, श्रुतज्ञानावरणीयस्य, यावद्दीर्यान्तरायस्येति, कृतं भेद-
निरूपणम् । विशेषलक्षणमुच्यते—स्थितिसंक्रमवत् रससंक्रमोऽपि त्रिविधः, तद्यथा—उद्धर्तनास-
ङ्क्रमः, अपवर्तनासङ्क्रमः, प्रकृत्यन्तरनयनलक्षणसङ्क्रमश्चेति । तत्र स्तोकस्य रसस्य प्रभूतीकरणमु-
द्धर्तना, प्रभूतस्य रसस्याल्पीकरणमपवर्तना, विवक्षितायाः प्रकृतेः समाकृष्य प्रकृत्यन्तरे नीत्वा निवेक्षणं प्रकृत्यन्तरनयनलक्षणसंक्रमः, अत्र केवलस्य रसस्यान्यत्र नेतुमशक्यत्वेन तदुक्तानां परमाणुनामवसेवामिति निरूपितं विशेषलक्षणम् । अथ स्पर्द्धकप्ररूपणा प्रकृत्यन्तरे—तत्र स्पर्द्धका-
नि त्रिविधानि, तद्यथा—सर्वघातीनि, देशघातीनि, अघातीनि चेति । तत्र स्वविषयं केवलज्ञाना-
दिगुणं सर्वं घातयन्तीत्येवंशीलानि यानि रसस्पर्द्धकानि तानि सर्वघातीनि । स्वघात्वज्ञानादे-
र्गुणस्य देशं मतिज्ञानादिलक्षणं घातयन्तीत्येवंशीलानि यानि रसस्पर्द्धकानि तानि देशघा-
तीनि । यानि रसस्पर्द्धकानि न किमपि घातयन्ति तान्यघातीनि, केवलं सर्वघातिरसस्पर्द्धक-
सम्बन्धात् तान्यपि सर्वघातीनि भवन्ति, यथेह लोकेऽपि स्वयमचौराणामपि चौरसम्पर्द्धत्
चौरता । सर्वघातिरसस्पर्द्धकसम्पर्द्धत् प्रकृतयोऽपि सर्वघातिन्व उच्यन्ते, ताश्च केवलज्ञाना-

वरणं, केवलदर्शनावरणम्, आद्यद्वादशकपायाः स्थित्यात्वं, निद्रापञ्चेति विंशतिः । एता हि प्रकृतयो यथायोगं स्वघातयं गुणं ज्ञानं, दर्शनं, चारित्रं, सम्यक्त्वं, दर्शनलब्धिं वा सर्वात्मना घातयन्तीति । यद्यपि केवलज्ञानावरणीयं कर्म ज्ञानलक्षणं गुणं सर्वात्मना हन्तुं प्रवर्तते तथापि न तत्तेन समूलं हन्तुं शक्यते तथास्वाभाव्यात्, यथा महीयसापि घनपटलेन रविचन्द्रकिरणावरणप्रवृत्तेनापि न तत्प्रभा समूलं हन्तुं शक्यते, अन्यथानुभूयमानदिन-रजनीविभागाभावापत्तेः, एवं केवलदर्शनावरणायस्यापि वाच्यम् । यद्यपि निद्रापञ्चकमप्राप्तलब्धेः प्रतिबन्धकत्वेन न प्रवर्तते, तथापि प्राप्तलब्धेः समूलनाशकत्वेन प्रवर्तनात् सर्वघातित्वम्, तदुक्तं गन्धहस्तिपादैः—“निद्रादयः समधिगताया एव दर्शनलब्धेरुपघाते वर्तन्ते दर्शनावरणचतुष्टयं तद्गमोच्छेदित्वात्समूलघातं हन्ति दर्शनलब्धिम्” । एवमेव न्यायाचार्या अपि—“निद्रादयश्च पञ्च प्रकृतयो यद्यपि केवलदर्शनावरणावृत्तकेवलदर्शनगतप्रभामात्रं दर्शनैकदेशमुपगन्ति, तथापि ताश्चक्षुर्दर्शनावरणादिकर्मक्षयोपशमसमुत्थां दर्शनलब्धिं समूलकापं कपन्तीति सर्वघातिन्यः” इति । एवं मोहनीयेऽपि सर्वघातित्वं परिभात्रनीयम् । देशघातिरसस्पृङ्गकसम्पर्केण ज्ञानादिगुणैकदेशविघातित्वात् प्रकृतयोऽपि देशघातिन्य उच्यन्ते, ताश्चेमाः—केवलज्ञानावरणवर्जज्ञानावरणचतुष्ककेवलदर्शनावरणवर्जदर्शनावरणत्रिकेनवनोकषायसंज्वलनचतुष्कान्तरायपञ्चकमिति पञ्चविंशतिः । केवलज्ञानावरणीयेनावृत्तेऽपि सर्वात्मना केवलज्ञाने यः कोऽपि तद्गतमन्दविशिष्टतरप्रकाशरूपो ज्ञानैकदेशो मतिज्ञानादिसंज्ञितं यथायोगं मतिश्रुतावधिमनःपर्यायज्ञानावरणानि गन्ति तानि देशघातीनि । एवं केवलदर्शनावरणावृत्तेऽपि सर्वात्मना केवलदर्शने या तद्गता मन्दमन्दतमविशिष्टादिरूपा प्रभा चक्षुर्दर्शनादिसंज्ञा तां यथायोगं चक्षुरचक्षुरवधिदर्शनावरणान्यावृण्वन्ति, ततस्तान्यपि दर्शनैकदेशघातित्वाद्देशघातीनि । नवनोकषायाः संज्वलनचतुष्कमाद्यद्वादशकषायकर्मक्षयोपशमसमुत्थां चारित्रलब्धिं देशतो गन्ति, तेषामतीचारमात्रसम्पादनार्थत्वात्, तदुक्तं—“सर्वे वि य अइआरा संजलणाणं तु उदयओ हुन्ति । मूलच्छेज्जं पुण होइ षारसहं कसायाणं ॥ १ ॥” तथा—“घाइखओवसमेणं सम्मचरिताइ जाइं जीवस्स । ताणं हणंति देसं संजलणा नोकसाया य ॥ १ ॥” ततस्तेऽपि देशघातिनः । नन्वत्र गाथायां चारित्रैकदेशघातित्वेन संज्वलननोकषायाणां देशघातित्वमुक्तं, तर्हि अप्रत्याख्यानानामपि चारित्रैकदेशरूपदेशविरतिप्रतिबन्धकत्वेन कथं न देशघातित्वमिति चेत्? उच्यते, सर्वघातिभिन्नत्वे सति यत् घातित्वं तदेव देशघातित्वमिति लक्षणस्य वाच्यत्वेन न दोषः । यद्वा चारित्रापेक्षया देशघातित्वं चारित्रगतापकर्षजनकत्वमेव, तच्च नाप्रत्याख्यानानामित्यदोषः । यद्वा यदुदये देशतोऽपि स्वाचार्यगुणो नाविर्भवति किन्त्वनुदये एवाविर्भवति सा सर्वघातिनी इत्यपि संभवलक्षणेनाप्रत्याख्यानकषायाः सर्वघातिनः । तथा ग्रहणधारणादियोग्यं यद्वस्तु जीवो न ददाति, न लभते, न भुङ्के, नोपभुङ्के, न करोति वा तद्दानान्तरायादिविषयस्तच्च सर्वद्रव्याणामनन्ततमो भागस्ततस्तथारूपसर्वद्रव्यैकदेशविषयदानादिविघातकारित्वा-

देशघातिदानान्तरायादीनीति । नामगोत्रवेदनीयायुष्कर्मणां प्रकृतयस्तु हन्तव्याभावेन न किमपि घ्नन्तीति ता अघातिन्यो द्रष्टव्याः । सर्वघातिनीनां हि रसस्ताम्रभाजनवन्निश्छिद्रो घृतवदतिस्त्रिगुणो द्राक्षावत्तनुप्रदेशोपचितः स्फटिकाभ्रवच्चातीव निर्मलः सकलस्वविषय-घातित्वेन सर्वघाती भवति । देशघातिनीनां तु रसः कश्चिद्वंशदलनिर्मापितकटवदतिस्थूल-च्छिद्रशतसंकुलः, कश्चित्कम्बलवन्मध्यमविवरशतसंकुलः, कोऽपि मसृणवासोवदतिसूक्ष्मवि-वरसंवृत्तः अल्पस्त्रोहो विमलश्च स्वविषयैकदेशघातित्वाद्देशघाती भवति । अघातिनीनां चोभयविलक्षणत्वादघाती रसः, केवलमघातिनीनामपि प्रकृतीनां घातिप्रकृतिसम्पर्कतस्तद्र-सविपाकोपदर्शकत्वं भवति, स्वयमचौराणामपि चौरसम्पर्कत इव चौरत्वमिति ।

अथ रसकारणतः स्थानसंज्ञापि वेदितव्या । मतिज्ञानावरणादिसप्तदशप्रकृतीनामेकद्वित्रि-चतुःस्थानसंज्ञा, शेषाणां तु द्वित्रिचतुःस्थानसंज्ञा, सा प्रागभिहितैव । सम्यक्त्वमिश्रयोः स्था-नसंज्ञा घातिसंज्ञा च प्राग् न प्रतिपादिता । तयोः सङ्गममधिकृत्य विशेषोपदर्शनं च क्रियते-इह दर्शनमोहनीयसत्कर्माश्रित्य रसस्पर्द्धकानि द्विविधानि भवन्ति, तद्यथा-देशघातीनि सर्व-घातीनि च । तत्र यानि देशघातीनि रसस्पर्द्धकानि तानि सम्यक्त्वमोहनीयस्यैव भवन्ति, न मिश्रमिथ्यात्वयोः, तयोः सर्वघातित्वात्, तानि चैकस्थानिकरसोपेतानि द्विस्थानिकरसोपे-तानि च भवन्ति । यत्र देशघातिरसस्पर्द्धकानि परिनिष्ठितानि ततस्तदुपरितनानि सर्वाणि सर्वघातीनि, तानि मिश्रमिथ्यात्वयोर्भवन्ति । ततो यत्र मिश्रस्य द्विस्थानिकरसोपेतानि रसस्पर्द्धकानि परिनिष्ठितानि ततस्तदुपरितनानि द्विस्थानिकरसोपेतानि, त्रिस्थानिकरसोपे-तानि, चतुःस्थानिकरसोपेतानि च सर्वाण्यपि रसस्पर्द्धकानि मिथ्यात्वस्यैव भवन्ति ।

दर्शनमोहनीयस्य स्पर्द्धकानुक्रमस्य स्थापना ।

सम्यक्त्वस्यानुभागस्पर्द्धकानि ।

मिश्रस्यानुभागस्पर्द्धकानि ।

मिथ्यात्वस्यानुभागस्पर्द्धकानि ।

○○○○○ | ○○○○ | ○○○○○○○○○○○○○○○○○○ | ○○○○ | ○○○○○○ | ○○○○○○

१ स्थानकरसः

२ स्थानकरसः

३ स्थानकरसः

४ स्थानकरसः

सङ्गममाश्रित्य मिश्रस्य द्विस्थानिकरसस्पर्द्धकान्येव सङ्गमन्ति, शेषाणामभावात् । सम्यक्त्वस्यैकस्थानिकरसोपेतानि द्विस्थानिकरसोपेतानि च संक्रामन्ति, एतेषामेव सङ्गाथात् । आतपतिर्यङ्मनुजायुषां तु “दुतिचउट्टाणाउ सेसाउ” इति वचनप्रामाण्यात् द्वित्रिचतुःस्था-निकरसस्पर्द्धकानां सङ्गाथेऽपि तथास्वाभाव्यात् द्विस्थानिकरसस्पर्द्धकान्येव संक्रमयन्ति । त्रिस्थानिकचतुःस्थानिकरसस्पर्द्धकानां त्रिविधोऽपि संक्रमो न भवति । एतासां सर्वघाति-प्रकृत्यन्तररससम्पर्कात् रसः सर्वघाती, न त्वघाती देशघाती वा । मत्यादिज्ञानाव-रणचतुष्कचक्षुरादिदर्शनावरणत्रिकैपुंवेदसंज्वलनचतुष्कान्तरायपञ्चकमिति सप्तदशप्रकृतीनां बन्धमाश्रित्यैकस्थानिकरसस्पर्द्धकानि, द्विस्थानिकरसस्पर्द्धकानि, त्रिस्थानिकरसस्पर्द्धकानि चतुःस्थानिकरसस्पर्द्धकानि च भवन्ति । पुंवेदसंज्वलनचतुष्कवर्जानां द्वादशप्रकृतीनां सङ्गाथमाश्रित्यैकस्थानिकरसो न भवति, पुंवेदसंज्वलनचतुष्करूपाणां त्वेकस्थानिकरसोऽपि

भवति, सङ्क्रममाश्रित्य द्वादशानामेकस्थानकरसस्य सङ्क्रमो न भवति, पञ्चानां तु एकस्थानिकरसोऽपि संक्रामति । शेषाणां सर्वासां प्रकृतीनां तु द्विस्थानिकरसस्पर्द्धकानि त्रिस्थानिकरसस्पर्द्धकानि चतुःस्थानिकरसस्पर्द्धकानि च सद्भावमाश्रित्य भवन्ति, संक्रममाश्रित्य च संक्रामन्ति, नैकस्थानिकानि, तदुक्तं कर्मप्रकृतिचूर्णौ “अण्णं च सव्वकम्माणं संतकम्मं पडुच्च दुट्ठाणिगतिट्ठाणिगचउट्ठाणिगाणि फड्डगाणि, सम्मामिच्छत्तस्स दुट्ठाणिगा चेव फड्डगा, सम्मत्तस्स एगट्ठाणिय दुट्ठाणियाणि, पुरिसवेदसंजलणणं एगट्ठाणादि चउच्चिवह फड्डगा फड्डगरूपवणा कया” इति । यत्तु मतिश्रुतावधिज्ञानावरणचक्षुरचक्षुरवधिदर्शनावरणस्त्रीवेदनपुंसकवेदान्तरायपञ्चकरूपाणां त्रयोदशप्रकृतीनां स्थानमधिकृत्य द्विस्थानमनुभागसत्कर्मोक्तं तत्संक्रमकाले संक्रमविषयकसत्तामाश्रित्यावसेयम्, अन्यथाऽनुभागसत्कर्माधिकारे एकस्थानिकस्यानुभागसत्कर्मणश्चकृत्वेन विरोधापत्तेः तदुक्तं—“संक्रमसयमणुभागे णवरि जहन्नं तु देसघाईणं । छन्नोकसायवज्जाण एगट्ठाणमि देसहरं ॥ १ ॥ मणनाणे दुट्ठाणं देसहरं” व्याख्या—“अनुभागसंक्रमेण तुल्यमनुभागसत्कर्म वाच्यम्, बथानुभागसंक्रमे स्थानप्रत्ययविपाकशुभाशुभत्वसाद्यनादित्वस्वामित्वान्युक्तानि तथैवात्राप्यनुभागसत्कर्मणि वाच्यानीति भावः, नवरमयं विशेषः—यदुत देशघातिनीनां हास्यादिषट्कवर्जितानां मतिश्रुतावधिज्ञानावरणचक्षुरचक्षुरवधिदर्शनावरणसंजलनचतुष्टयवेदत्रयान्तरायपञ्चकरूपानामष्टादशप्रकृतीनां जघन्यानुभागसत्कर्म स्थानमधिकृत्यैकस्थानीयम्, घातिसंज्ञामधिकृत्य देशहरं देशघाति, मनःपर्यायज्ञानावरणे तु जघन्यानुभागसत्कर्मस्थानचिन्तायां द्विस्थानम्, घातिसंज्ञाविचारे च देशघाति ज्ञेयम्” इति । मनु त्रयोदशप्रकृतीनां जघन्यसंक्रमकाले सर्वघातित्वं द्विस्थानिकत्वं चोक्तं, “एगट्ठाणमि देसहरं” इत्यनेन तु जघन्यसत्कर्मणि प्रागुक्तानां त्रयोदशप्रकृतीनां देशघातित्वमेकस्थानिकत्वं चेति कथं न विरोध इति चेत् ? भिन्नकालत्वेन न दोषः, भिन्नकालत्वं च क्षीणकषायस्य समयाधिकावलिकाशेषायां स्थितौ वर्तमानस्य वेदद्विकवर्जैकादशप्रकृतीनां संक्रमो भवति, जघन्यानुभागसत्कर्म तु स्वान्तिमसमये, वेदद्विकस्य च जघन्यस्थितिसंक्रमे जघन्यानुभागसंक्रमः, अनुभागसत्कर्म तु स्वक्षपणान्तिमसमये इति । ननु मतिज्ञानावरणश्रुतज्ञानावरणचक्षुरचक्षुर्दर्शनावरणानामुत्कृष्टायां श्रुतलब्धौ वर्तमानस्य श्रुतकेवलिनः जघन्यानुभागसत्कर्म प्राप्यते, अवधिद्विकावरणस्य च परमावधेः जघन्यानुभागसत्कर्म प्राप्यते, तयोः कथं नैकस्थानिकरससंक्रमस्य संभवः ? न च वाच्यं तयोः एतासां प्रकृतीनां जघन्यानुभागसंक्रमो न भवतीति, एतासामजघन्यसंक्रमस्य सादित्वप्राप्तेः, किञ्च जघन्यतोऽपि एकस्थानिकस्य बन्धः कथं च द्विस्थानिकरसस्य सत्तेति चेत् ? सत्यम्, श्रुतकेवलिपरमावधिकौ श्रेणिबहिर्वर्तिनावन्न न गृहीतौ किन्तु क्षपकश्रेण्यारूढौ क्षीणमोहस्थानस्थौ, तेन न कोऽपि दोष इति कृता स्पर्द्धकप्ररूपणा ।

अथोत्कृष्टरससङ्क्रमपरिमाणमुच्यते—प्रमाणं द्विविधं घातित्वप्रमाणं स्थानप्रमाणं च । तत्रोत्कृष्टानुभागसंक्रमे सम्यक्त्वमोहनीयं विहाय सर्वासां प्रकृतीनां सर्वघाती एव रसः संक्रामति, सम्यक्त्वस्य तु देशघातीनि रसस्पर्द्धकान्येव संक्रामन्ति । स्थानप्रमाणमाश्रित्य

तु सम्यक्त्वस्य सर्वोत्कृष्टं द्विस्थानकरसोपेतं स्पर्द्धकपटलं यदा संक्रामति तदा तस्यो-
त्कृष्टानुभागसंक्रमो भवति, त्रिस्थानकरसस्पर्द्धकानि चतुःस्थानकरसस्पर्द्धकानि च न
भवन्तीत्युक्तमेव, मिश्रस्य सर्वोत्कृष्टं द्विस्थानिकरसोपेतं स्पर्द्धकं यदा संक्रामति तदो-
त्कृष्टानुभागसंक्रमः, शेषस्याभावात् । तिर्यङ्मनुजायुरातपानामपि सर्वोत्कृष्टं द्विस्थानिकर-
सोपेतं स्पर्द्धकपटलं यदा संक्रामति, तदोत्कृष्टानुभागसंक्रमो भवति, त्रिस्थानिकचतुःस्था-
निकस्पर्द्धकानां बन्धमाश्रित्य सद्भावमाश्रित्य च संभवेऽपि तथास्वाभाव्यात् सङ्क्रमाभाव
इति । शेषाणां सर्वासां प्रकृ-
तीनां सर्वोत्कृष्टः चतुःस्था-
नको रसो यदा संक्रामति तदा
तासामुत्कृष्टानुभागसंक्रमो भ-
वति । उक्तमुत्कृष्टानुभागसंक्र-
मपरिमाणम् ॥

उत्कृष्टानुभागसंक्रमप्रमाणम्

प्रकृतीनां	स्थानप्रमाणं	घातिप्रमाणं
सम्यक्त्वस्य	२	देशघाति
मिश्रस्य नरायुस्ति- र्यगायुरातपानां च	२	सर्वघाति
उक्तशेषाणां	४	„

अधुना जघन्यानुभागसंक्रमपरिमाणमुच्यते—तत्र घातित्वमाश्रित्य सम्यक्त्वपुंवेदसंज्वल-
नानां जघन्यरससंक्रमो देशघाती भवति, शेषाणां सर्वासामपि प्रकृतीनां जघन्यतोऽपि
सर्वघातिरस एव संक्रामति । स्थानप्रमाणमाश्रित्य सम्यक्त्वस्य सर्वविशुद्ध एकस्थानिकरसः
यदा संक्रामति तदा स तस्य जघन्यानुभागसङ्क्रमो भवति । पुरुषवेदसंज्वलनानां च क्षप-
णकाले यानि समथोनावलिकाद्विकबद्धान्येकस्थानिकरसोपेतानि सर्वजघन्यस्पर्द्धकानि तानि
यदा संक्रामन्ति तदा स तेषां जघन्यानुभागसंक्रमो भवति । शेषाणां तु सर्वासां प्रकृतीनां
स्वप्रायोग्यसर्वजघन्यानि द्विस्थानिकरसोपेतानि यदा संक्रामन्ति तदा तासां जघन्यरससंक्रमो
भवति । ननु मतिश्रुतावधिमनःपर्यवज्ञानावरणचक्षुरचक्षुरवधिदर्शनावरणान्तरायपञ्चक-
मिति द्वादशप्रकृतीनां बन्धे एकस्थानिकरसस्यापि संभवेन संक्रमे कथमेकस्थानिकरसो न
प्राप्यते इति चेत्? सत्यम्, परं क्षयकाले पूर्वबद्धद्विस्थानिकरसस्यापि संक्रमाच्छुद्धस्यै-
कस्थानिकस्य चासंक्रमेण सं-
क्रमविषयतया एकस्थानिकर-
सस्यासंभवः । उक्तं जघन्या-
नुभागसङ्क्रमपरिमाणम् ॥

जघन्यानुभागसंक्रमप्रमाणम्

प्रकृतीनां	स्थानप्रमाणं	घातिप्रमाणं
सम्य० पुं० संज्व० ४	१	देशघाति
उक्तशेषाणां	२	सर्वघाति

अथ साधनादिप्ररूपणा क्रियते—सा द्विधा, मूलप्रकृतिविषया उत्तरप्रकृतिविषया च ।
तत्र ज्ञानावरणदर्शनावरणान्तरायाणामजघन्यानुभागसङ्क्रमस्त्रिविधः, तद्यथा—अनादिर-
ध्रुवो ध्रुवश्चेति । तथाहि—एतासां जघन्यानुभागसङ्क्रमः क्षीणमोहस्य समयाधिकावलिका-
शेषायां स्थितौ प्राप्यते, स च सादिरध्रुवश्च, तदन्यः सर्वोऽप्यजघन्यः, स चानादिः, ध्रुवा-
ध्रुवौ अभव्यभव्यापेक्षया । मोहनीयस्याजघन्यानुभागसंक्रमश्चतुर्विधः, तद्यथा—सादिरना-

दिर्ध्रुवोऽध्रुवश्च । तथाहि—मोहनीयस्य जघन्यानुभागसङ्क्रमः सूक्ष्मसम्परायस्य क्षपकस्य समयाधिकावलिकाशेषायां स्थितौ भवति, स च सादिरध्रुवश्च, तदन्यः सर्वोऽप्यजघन्यः, स च क्षायिकसम्यग्दृष्टेरुपशमश्रेण्यां वर्तमानस्योपशान्तमोहे न भवति, ततः प्रतिपाते च भवति, ततोऽसौ सादिः तत्स्थानमप्राप्तस्य त्वनादिः ध्रुवाध्रुवौ अभव्यभव्यापेक्षया । आयुषोऽनुत्कृष्टोऽनुभागसङ्क्रमश्चतुर्विधः, तद्यथा—सादिरनादिर्ध्रुवोऽध्रुवश्च, तथाहि—अप्रमत्ते देवायुष उत्कृष्टानुभागं बद्ध्वा बन्धावलिकायामतीतायां संक्रमयितुमारभमाणस्तं तावत्कालं संक्रमयति यावद्देवभवे स्थितस्य देवायुषस्त्रयस्त्रिंशत्सागरोपमाण्यतिक्रामन्ति, आवलिकामात्रस्थितिश्चावतिष्ठते, ततोऽन्यः सर्वोऽप्यनुभागसङ्क्रमोऽनुत्कृष्टः, स च सादिः, तत्स्थानमप्राप्तस्यानादिः, ध्रुवाध्रुवौ पूर्ववदिति । वेदनीयगोत्रनाम्नानुत्कृष्टानुभागसंक्रमस्त्रिविधः, तद्यथा—अनादिः, अध्रुवः, ध्रुवश्च, तथाहि—क्षपकश्रेण्यां वर्तमानः सूक्ष्मसम्परायचरमसमये एतेषां कर्मणामुत्कृष्टानुभागं बद्ध्वा बन्धावलिकायामतीतायां सत्यां तावत्संक्रामति यावत्सयोगिगुणस्थानचरमसमयः, स च सादिरध्रुवश्च, ततोऽन्यः सर्वोऽप्यनुत्कृष्टः, स चादेरभावादनादिः ध्रुवाध्रुवौ पूर्ववत् । चतुर्णां घातिकर्मणामुत्कृष्टानुत्कृष्टजघन्यविकल्पाः सादयोऽध्रुवाश्च । तत्र जघन्यानुभागसंक्रमोऽजघन्यानुभागसंक्रमप्रसङ्गे भावित एव । उ-
त्कृष्टानुभागसङ्क्रमो मिथ्यादृष्टेः प्रतिनियतकाल एव भवति, अन्यदा तु मिथ्यादृष्टेरप्यनुत्कृष्टानुभागसंक्रमो भवतीत्येतौ साद्यध्रुवौ । चतुर्णामघातिकर्मणामनुत्कृष्टानुभागसङ्क्रम उक्तः । जघन्याजघन्योत्कृष्टानुभागसंक्रामस्तु सादयोऽध्रुवाश्च । तत्रोत्कृष्टानुभागसंक्रमः सादिरध्रुवश्च प्रागेव भावितः । जघन्यानुभागसंक्रमस्तु सूक्ष्मस्यापर्याप्तस्य हतप्रभूतानुभागसत्कर्मण एकेन्द्रियस्य भवति, नान्यस्य, प्रभूतानुभागसत्कर्मघाताभावे तु तस्याप्यजघन्यः किं पुनरन्यस्येत्येतौ द्वावपि साद्यध्रुवौ । कृता मूलप्रकृतीनां साद्यनादिप्ररूपणा ।

अथोत्तरप्रकृतीनां सैव क्रियते—अनन्तानुबन्धिचतुष्कसंज्वलनचतुष्कनोकपायनवकलक्षणां सप्तदशप्रकृतीनामजघन्यानुभागसङ्क्रमश्चतुर्विधः, तद्यथा—सादिरनादिर्ध्रुवोऽध्रुवश्च । तत्रानन्तानुबन्धिनामुद्बलनासंक्रमेणोद्बल्य भूयोऽपि मिथ्यात्वप्रत्ययेन बद्धानां बद्धावलिकायामतीतायां सत्यां द्वितीयावलिकाद्यसमये जघन्यानुभागसंक्रमो लभ्यते, शेषाणां त्रयोदशप्रकृतीनां तु स्वस्वक्षयपर्यवसाने जघन्यस्थितिसंक्रमकाले जघन्यानुभागसंक्रमो भवति, स च सादिरध्रुवश्च एतदन्यस्त्वजघन्यानुभागसंक्रमः, स चोपशमश्रेण्यामुपशान्तानां न भवति, ततः प्रतिपाते च भवतीति सादिः, तत्स्थानमप्राप्तस्यानादिः, ध्रुवाध्रुवौ अभव्यभव्यापेक्षया । तथा ज्ञानावरणपञ्चकस्त्यानर्द्धिन्निकवर्जदर्शनावरणपट्टान्तरायपञ्चकरूपाणां षोडशप्रकृतीनामजघन्यानुभागसङ्क्रमः त्रिप्रकारः, तद्यथा—अनादिरध्रुवोऽध्रुवश्च । तथाहि—एतासां मध्ये निद्राद्विकवर्जानां चतुर्दशप्रकृतीनां जघन्यानुभागसङ्क्रमः क्षीणमोहस्य समयाधिकावलिकाशेषायां, निद्राद्विकस्य तु आवलिकासंख्येयभागाधिकावलिकाद्विकशेषायां स्थितौ वर्तमानस्य प्राप्यते, स च सादिरध्रुवश्च, ततोऽन्यः सर्वोऽप्य-

जघन्यः, स चादेरभावादनादिः, ध्रुवाध्रुवौ अभव्यभव्यापेक्षया । सातवेदनीयपञ्चेन्द्रिय-
जातितैजससप्तकसमचतुरस्रसंस्थानशुभवर्णाद्येकादशकागुरुल्लघूच्छ्रासपरिघातप्रशस्तविहायो-
गतित्रिसंबादरपर्याप्तप्रत्येकस्थिरशुभसौभाग्यसुस्वरादेयंयशःकीर्तिनिर्माणरूपाणां षट्त्रिंशत्प्र-
कृतीनामनुकृष्टोऽनुभागसंक्रमः सादिवर्जत्रिविधः, तथाहि-एतासां प्रकृतीनां क्षपकश्रे-
ण्यां वर्तमानः स्वस्वबन्धव्यवच्छेदकाले उत्कृष्टानुभागं बध्नाति, ततो बन्धावलिकायामति-
क्रान्तायां सत्यां संक्रमयितुमारभते, तं च तावत्संक्रमयति यावत्सयोगिचरमसमयः, स च
सादिरध्रुवश्च, तदन्यः सर्वोऽप्यनुभागसंक्रमोऽनुकृष्टः, स चादेरभावादनादिः, ध्रुवाध्रुवौ
पूर्ववत् । प्रथमसंहननोद्योतौदारिकसप्तकरूपाणां नवानां प्रकृतीनामनुकृष्टोऽनुभागसंक्रम-
श्चतुर्विधः, तद्यथा-सादिरनादिध्रुवोऽध्रुवश्च । तथाहि-एतासामुद्योतवर्जानामष्टानां प्रकृती-
नामत्यन्तविशुद्धपरिणामः सम्यग्दृष्टिर्देव उत्कृष्टानुभागं बद्ध्वा बन्धावलिकायामतीतायां
संक्रमयति, स चोत्कृष्टानुभागसंक्रमः सादिरध्रुवश्च, तदन्यः सर्वोऽप्यनुकृष्टोऽनुभागसं-
क्रमः, स च उत्कृष्टानुभागसंक्रमतः प्रतिपाते भवत्सादिः तत्स्थानमप्राप्तस्यानादिः, ध्रुवाध्रुवौ
पूर्ववत् । उद्योतनाम्नस्तु सप्तमक्षितेनैरयिको मिथ्यादृष्टिः सम्यक्त्वं प्रतिपित्सुरुत्कृष्टानुभागं
बध्नाति, बन्धावलिकायामतीतायां तावत् संक्रमयति, यावत्, जघन्यतोऽन्तर्मुहूर्तमुत्कृष्टतो
द्वे षट्षष्टी सागरोपमाणां स च सादिरध्रुवश्च, यद्यपि सप्तमनरकपृथिव्यामन्तिमेऽन्त-
र्मुहूर्तेऽवश्यं मिथ्यात्वं गच्छति तथाप्यग्रेतनभवेऽन्तर्मुहूर्तानन्तरं यः सम्यक्त्वं प्रतिपत्स्यते
स इह गृह्यते, ततोऽन्तराले स्तोकं मिथ्यात्वकालं तस्याविवक्षितत्वात् द्वे षट्षष्टी सागरो-
पमाणामित्युक्तम्, उत्कृष्टानुभागसंक्रमात् प्रतिपततोऽनुकृष्टानुभागसंक्रमः, स च सादिः,
तत्स्थानमप्राप्तस्यानादिः ध्रुवाध्रुवौ प्रागिव । प्रागुक्तानां सप्तदशप्रकृतीनां षोडशप्रकृतीनां
चोत्कृष्टानुभागसंक्रमः उत्कृष्टसंक्रेशे वर्तमानस्य मिथ्यादृष्टेः प्राप्यते, शेषकालं तु मिथ्या-
दृष्टेरप्यनुकृष्ट एवेत्येतौ द्वावपि साद्यध्रुवौ, जघन्यस्तु भावित एव । तथा षट्त्रिंशत्प्रकृ-
तीनां नवकस्य चोत्कृष्टानुभागसंक्रमः प्रागेव भावितः, जघन्यस्तु सूक्ष्मैकेन्द्रियस्य हतप्र-
भूतानुभागसत्कर्मणः प्राप्यते, प्रभूतानुभागसत्कर्मघाताभावे तु तस्याप्यजघन्यानुभागसंक्रमो
लभ्यत इत्येतौ द्वावपि साद्यध्रुवौ । वैक्रियंसप्तकदेवमनुजत्रिकार्तपतीर्थकराहारकसप्त-
कोच्चैर्गोत्रतिर्यगायुर्लक्षणानां शुभानां चतुर्विंशतिप्रकृतीनां विशुद्धौ, स्थानार्द्धित्रिकासातवे-
दनीयदर्शनमोहनीयत्रिकैमध्यमकर्षायाष्टकनरकैत्रिकतिर्यग्द्विकाद्यजातिचतुर्कप्रथमवर्जसंह-
ननैपञ्चकप्रथमवर्जसंस्थानपञ्चकाशुभवर्णादिनवकाप्रशस्तखगल्युपघातस्थावरदशकनीचैर्गोत्र-
रूपाणामशुभानां षट्षष्ट्याशत्प्रकृतीनां चोत्कृष्टे संक्रेशे वर्तमानः संज्ञिपञ्चेन्द्रियः पर्याप्त
उत्कृष्टानुभागं बध्नाति, ततो बन्धावलिकायामतीतायां संक्रामति, तथाविधविशुद्धिसंक्रेशा-
भावे त्वनुत्कृष्टानुभागं बध्नाति, तथैव पुनः संक्रमयतीति द्वावपि साद्यध्रुवौ । जघन्यानु-
भागसंक्रमस्तु सूक्ष्मैकेन्द्रियस्य हतप्रभूतसत्कर्मणो लभ्यते, प्रभूतानुभागसत्कर्मघाताभावे
तु तस्याप्यजघन्यानुभागसंक्रम इत्येतावपि द्वौ साद्यध्रुवौ । कृता साद्यादिप्ररूपणा ।

मूलप्रकृतिष्वनुभागसंक्रमस्य साद्यादिभंगयन्त्रम् ।

रकृतीनां	अजघन्यः			जघन्यः			अनुकृष्टः			उरुकृष्टः						
	सादिः	अधुवः	अना०	ध्रुवः	सादिः	अधुवः	अना०	ध्रुवः	सादिः	अधुवः	अना०	ध्रुवः	सादिः	अधुवः	अना०	ध्रुवः
ज्ञाना० दुर्सेना० विज्ञानां	—	अधुवः अध्यानां	अना० असी- णमो- हानां	अम ध्या०	१२ से. समयाधि- काव० दोषे	सादि- त्वात्	—	—	उरुकृष्टादा गतानां प्र- थमसमये	सादि- त्वात्	—	—	नियतका- लत्वात्	अधुवः	अना०	ध्रुवः
मोहस्य	११ तः प- तितक्षायि कस्य०	”	सादि स्थाना- प्राप्ता०	”	अप. १० मे समयाधि- काव० दोषे	”	—	—	”	”	—	—	”	”	—	—
आयुषः	अहतप्रभू सानुभा- गानां	सादिः सादिः	—	—	हतप्रभूता- नुभाग- जीवानां	”	—	—	उरुकृष्टा- दुष्येषां बन्धका०	अध्यानां	साद्यप्रा प्तानां	अम- ध्यानां	उ. सत्ताका नां मनु- जानामनु- सराणां च	”	—	—
नामगोत्र- वेदनीयानां	”	”	—	—	”	”	—	—	”	”	आदेर भावात्	”	”	”	—	—

उत्तरप्रकृतिष्वनुभागसंक्रमस्य साद्यादिभंगयन्त्रम् ।

प्रकृतीनाम्	अजघन्यः			जघन्यः			अनुकृष्टः			उरुकृष्टः							
	सादिः	अधुवः	अना०	ध्रुवः	सादिः	अधुवः	अना०	ध्रुवः	सादिः	अधुवः	अना०	ध्रुवः	सादिः	अधुवः	अना०	ध्रुवः	
९ नोक० संज्व० ४ नाम्	उप० अभितः पतितानां	अधुवः म०	अना० साद्यप्रा प्तानां	अम- ध्या०	स्वल्पक्षय- समये	सादिः सादिः	अधुवः सादिः	अना० —	ध्रुवः —	उरुकृष्टानु भागसंक्र मात्पति- तानां	अधुवः सादिः	अना० —	ध्रुवः —	उरुकृष्ट- संज्ञे सादि- त्वात्	अधुवः	अना०	ध्रुवः

अथ स्वामित्वमुच्यते—तदपि द्विविधं, तद्यथा—उत्कृष्टानुभागसङ्क्रमस्वामित्वं जघन्यानु-
भागसंक्रमस्वामित्वं च । तत्र पूर्वमुत्कृष्टानुभागसंक्रमस्वामित्वकालप्रमाणनियमः प्रतिपा-
द्यते—तत्र मिथ्यादृष्टिरुत्कृष्टसंक्लेशे वर्तमान उत्कृष्टानुभागं बद्ध्वा बन्धावलिकामतिक्रम्योत्कृ-
ष्टानुभागं तावत्संक्रमयति यावदन्तर्मुहूर्तं कालं तं न विनाशयति अन्तर्मुहूर्तात्परतस्त्ववश्यं
मिथ्यादृष्टिः शुभप्रकृतीनां संक्लेशेन विशुद्ध्या त्वशुभप्रकृतीनामनुभागं विनाशयति, तदुक्तं—
“उक्तोसगं पबंधिय आवलियमइच्छिऊण उक्तसं । जाव ण घाएइ तयं संकमइ आमुहुत्तंता” ॥ १ ॥
इति । अपवादमाह—आयुर्वर्जानां शुभानां षट्षष्टिप्रकृतीनां सम्यग्दृष्टिः, तथा सम्यक्त्वमि-
श्रयोर्मिथ्यादृष्टिः, क्षपणकालं वर्जयित्वा सम्यग्दृष्टिरपि न विनाशयति, तदुक्तं—“सम्महिटी ण
हणइ सुहाणुभागं असम्मदिटी वि । सम्मत्तमीसगाणं उक्तसं वज्जिया खवणं ॥२॥” इति । अतः स्वा-
मित्वमुच्यते तत्र ज्ञानावरणपञ्चकदर्शनावरणनवकासातवेदनीमोहनीयार्थाविंशतिनरकद्वि-
कतिर्यगिद्विकौघजातिचतुष्टयानाद्यसंस्थानपञ्चकानाद्यसंहनेनपञ्चकाशुभवर्णादिनवकोपघाता-
प्रशस्तखगतिस्थावरदशकनीचैर्गोत्रान्तरायपञ्चकैलक्षणानामष्टाशीतिसंख्याकानां प्रकृतीना-
मुत्कृष्टानुभागसंक्रमस्यासंख्येयवर्षायुष्कतिर्यङ्मनुजान् आनतादिदेवांश्च वर्जयित्वा सूक्ष्माऽ-
पर्याप्तादयश्चतुर्गतिका अपि मिथ्यादृष्टयः स्वामिनो भवन्ति । असंख्येयवर्षायुषामानता-
दिदेवानां चोत्कृष्टसंक्लेशाभावेनोत्कृष्टानुभागबन्धाभावात् उत्कृष्टसंक्रमोऽपि न भवतीति
तद्वर्जनम् । तथातपोद्योतमनुजद्विकौदारिकसप्तैकप्रथमसंहननरूपाणां द्वादशसंख्याकानां
प्रकृतीनां चतुर्गतिकाः सर्वेऽपि सूक्ष्मापर्याप्तादयोऽसंख्येयवर्षायुस्तिर्यग्मनुष्यमनुष्योपपातदे-
वसहिता मिथ्यादृष्टयः सम्यग्दृष्टयो वा स्वामिनो भवन्ति । तथाहि—सम्यग्दृष्टय आयुस्त्रिक-
वर्जसर्वासां शुभप्रकृतीनामुत्कृष्टमनुभागं न विघातयन्ति, किन्तु द्वे षट्षष्टी सागरोपमाणां
यावदनुवर्तयन्ति, तत उत्कृष्टतो द्वे षट्षष्टी सागरोपमाणां यावदातपोद्योतवर्जदशानां
प्रकृतीनामुत्कृष्टानुभागमविनाश्य पश्चात्सर्वत्र यथायोग्यं समुत्पद्यन्ते, ततो मिथ्यादृष्टि-
ष्वप्येतासामेव दशानां प्रकृतीनामुत्कृष्टतोऽन्तर्मुहूर्तं यावदुत्कृष्टानुभागसंक्रमो लभ्यते ।
आतपोद्योतौ तु मिथ्यादृष्टिनैव बध्यमानत्वेन तत्र तयोरुत्कृष्टानुभागसंक्रमो नासंभवी,
मिथ्यात्वात्प्रतिपत्य सम्यक्त्वं गते सम्यग्दृष्टावपि उत्कृष्टतो द्वे षट्षष्टी सागरोपमाणां याव-
दुत्कृष्टानुभागसंक्रमो लभ्यते, तयोः शुभप्रकृतित्वेन सम्यग्दृष्टेः सत उत्कृष्टानुभागावि-
नाशकत्वादिति द्वावप्युत्कृष्टानुभागसंक्रमस्वामिनौ । देवायुषोऽप्रमत्तयतिरुत्कृष्टानुभागं
बध्नाति, नरकायुषो मिथ्यादृष्टिः संक्लिष्टाध्यवसाय उत्कृष्टानुभागं बध्नाति, मनुजतिर्यगा-
युषोः सुविशुद्धमिथ्यादृष्टिरुत्कृष्टानुभागं बध्नाति । बन्धावलिकायामतीतायां सत्यां यावन्नि-
जायुषः समयाधिकावलिका शेषा तावत्संक्रमयति । तत आयुषामुत्कृष्टानुभागसंक्रमस्वामिनः
सम्यग्दृष्टयो मिथ्यादृष्टयो वा प्राप्यन्ते । पञ्चसङ्ग्रहबृहद्ब्रह्मैतौ कर्मप्रकृतिवृत्तौ च “चतुर्णा-
मप्यायुषामुत्कृष्टानुभागं बध्वा बन्धावलिकायामतीतायां सम्यग्दृष्टयो मिथ्यादृष्टयो बोत्कृष्टानुभागं
संक्रमयन्ति” इत्यत्राप्ययमेव तात्पर्यार्थोऽवसीयते । सातवेदनीयदेवद्विकपञ्चेन्द्रियजातिवैक्रि-

यसंकाहारकसंकातैजससंकासमचतुरंशसंस्थानशुभवर्णाद्यैकादशकप्रशस्तंखगतिपराधातो-
 ष्ठासागुरुलेघुत्रसदशंकनिर्माणतीर्थकरोच्चैर्गोत्ररूपाणां चतुःपञ्चाशत्सङ्ख्याकानां प्रकृतीनां
 स्वस्वबन्धव्यवच्छेदसमये उ-
 त्कृष्टानुभागसंक्रमस्वामिनः ।

प्रकृतयः	स्वामिनः	उ० संक्रमसत- तकालः
नरकायुर्वर्जं ८८ अशुभानां	युगलिकानतादिवजां मिथ्यादृष्टयः सर्वे जीव- मेदाः	अन्तर्मुहूर्तं यावत्
प्रात०-उद्यो० मनु० २- औदा० ७-वज्रपर्व० (१२)	सम्यग्दृशो मिथ्यादृशो वा सर्वे जीवमेदाः	१३२ सागराणि पर्यन्तं
४ आयुषाम्	उ० अनुभागबन्धकाः स- म्यग्दृशो मिथ्यादृशोऽपि.	समयाधिकावलिका- शेषपर्यन्तं
५४ उक्तशेषाणां	क्षपकाः स्वस्वक्षयकालतः	क्षयकालादारभ्य सयोगिपर्यन्तं

अथ जघन्यानुभागसंक्रमस्वामित्वं प्रतिपादयन्नादौ जघन्यानुभागसंक्रमसंभवज्ञानोपायो
 दर्शयते-तत्र संभविनीनां सर्वघातिप्रकृतीनां देशघातिप्रकृतीनां वाऽनुभागः क्षपकश्रेण्याम-
 न्तरकरणादर्वाक् सूक्ष्मैकेन्द्रियानुभागसत्कर्मणोऽनन्तगुणो भवति, कृते त्वन्तरकरणे आद्य-
 द्वादशकषायदर्शनमोहनीयत्रिकस्त्यानर्द्धित्रिकमित्यष्टादशवर्जैकोनत्रिंशत्प्रकृतीनां सूक्ष्मैके-
 न्द्रियसम्बन्धिनोऽप्यनुभागसत्कर्मणो हीनो भवति । तथाऽसातवेदनीयप्रथमवर्जसंहनन-
 पञ्चकप्रथमवर्जसंस्थानपञ्चकांशुभवर्णादिनवकोपघाताप्रशस्तंखगत्यपर्याप्तास्थिराशुभर्दुर्भगदुः-
 स्वरांनादेयायशःकीर्तिनीचैर्गोत्ररूपाणां त्रिंशत्संख्याकानां प्रकृतीनामनुभागसत्कर्मासंज्ञि-
 पञ्चेन्द्रियसम्बन्धिनोऽनुभागसत्कर्मणोऽनन्तगुणमनुभागसत्कर्म केवलिनो विद्यते । तथा
 च सति ज्ञानावरणपञ्चकदर्शनावरणषट्कान्तरायपञ्चकसंज्वलनचतुष्कनोकषायनवकरूपाणामे-
 कोनत्रिंशत्प्रकृतीनामन्तरकरणे कृते सति क्षपकस्यैव जघन्यानुभागसंक्रमसंभवः । अनन्ता-
 नुबन्धिचतुष्कस्य विसंयोजनां कृत्वा मिथ्यात्वं गतस्य द्वितीयावलिकाप्रथमसमये जघन्या-
 नुभागसंक्रमसंभवः । उक्तरूपाणां त्रिंशदशुभप्रकृतीनां जघन्यानुभागसंक्रमसंभवो न सयो-
 गिकेवलिनः, किन्तु केवल्यपेक्षयाऽनन्तभागकल्पतदनुभागस्य हतप्रभूतानुभागसत्कर्मणः
 सूक्ष्मैकेन्द्रियादेर्दृष्टव्य इति । अधुना जघन्यानुभागसंक्रमस्वामिन उच्यन्ते-ज्ञानावरण-
 पञ्चकान्तरायपञ्चकनिद्रापञ्चकवर्जदर्शनावरणचतुष्करूपाणां चतुर्दशप्रकृतीनां क्षीणकषायः
 समयाधिकावलिकाशेषायां स्थितौ वर्तमानो जघन्यानुभागं संक्रमयति । निद्राद्विकस्य
 संक० द्वि० २१

त्वावलिकासंख्येयभागाधिकावलिकाद्विकशेषायां वर्तमानः क्षीणकषायो जघन्यानुभागं संक्रामति । सम्यक्त्वमिश्रयोः स्वस्वचरमानुभागखण्डसंक्रमणकाले जघन्यानुभागसंक्रमो भवति । नवानां नोकषायाणां संज्वलनघतुष्कस्य च क्षपकश्रेण्यां वर्तमानोऽन्तरकरणे कृते सति क्षपकक्रमेण जघन्यस्थितिसंक्रमणकाले जघन्यानुभागं संक्रमयति । चतुर्णामप्यायुषां जघन्यां स्थितिं बद्ध्वा बन्धावलिकायाः परतो यावत्समयाधिकावलि-काशेषा भवति तावज्जघन्यानुभागसंक्रमो लभ्यते, जघन्यां स्थितिं बध्नु जघन्यमनुभागं बध्नातीति ज्ञापनार्थं जघन्यस्थितिबन्धग्रहणं कृतम् । नरकद्विकमनुजद्विकदेवद्विकैवक्रियसंसकाहारकसंसकोच्चैर्गोत्रलक्षणानामेकविंशत्युद्बलनप्रकृतीनां तीर्थकरनाम्नः संयोजनानां च जघन्यानुभागं बद्ध्वा बन्धावलिकायामतीतायां जघन्यानुभागं संक्रमयति । तत्र वैक्रियस-सकदेवद्विकनरकद्विकानामसं-ज्ञिपञ्चेन्द्रियः, मनुजद्विकोच्चै-र्गोत्रयोः सूक्ष्मनिगोदः, आहा-रकसप्तकस्याग्रमत्तः, तीर्थकर-स्याविरतसम्यग्रहृष्टिः, अनन्ता-नुबन्धिनां पश्चात्कृतसम्यक्त्वो मिथ्यादृष्टिः । शेषाणां शुभा-नामशुभानां च सप्तनवतिसं-ख्याकानां वायुकायिकोऽग्नि-कायिको वा सूक्ष्मकेन्द्रियः प्रभूतविनाशितानुभागसत्कर्मा स्वसम्बन्ध्यनुभागसत्कर्मणो न्यूनतरमनुभागं यावत् बध्ना-ति तावदेकेन्द्रियभवे द्वीन्द्रि-यादिभवे वा वर्तमानो जघन्य-मनुभागं संक्रमयन् जघन्यानु-भागसङ्क्रमस्वामी भवतीति । तदेवमुक्तं जघन्यानुभागसंक्र-मस्वामित्वम् । तदेवमभिहि-तोऽनुभागसंक्रम इति ।

जघन्यानुभागसंक्रमस्वामिनः ।

- १ क्षपकस्यान्तरकरणादवांग् घात्यनुभागः सूक्ष्मकेन्द्रियादनन्तगुणः
- २ क्षपकस्यान्तरकरणे कृते घात्यनुभागः सूक्ष्मकेन्द्रियाद्दीनः
- ३ ३० अघात्यशुभानुभागः केवलिनोऽसंज्ञिपञ्चेन्द्रियादनन्तगुणः

प्रकृतयः	स्वामिनः
घातिनः	ज० स्थि० संक्रमका अन्तरकरणादूर्ध्वं
९ नोक० ४ संज्व०	क्षपकाः ज० स्थि० संक्रमकाः ९ माः
ज्ञा० ५-वि० ५-दर्श० ४	क्षीणमोहाः समयाधिकाव० शेषे
मिन्द्रा २	क्षी० आ० २ आ० असं० शेषे
सम्य० मिश्रयोः	क्षयकालेऽन्यखण्डसंक्रमकाः
आयु ४ णाम्	ज० स्थि० बन्धकाः
नरक २-देव २-वै० ७	ज० अनु० बन्धकाः असं० पञ्च०
मनु० २-उच्चैः०	सूक्ष्मनिगोदाः
आहा० ७	अग्रमत्ताः
जिननाम्नः	अविरतसम्यग्रहः
अनन्ता० ४	पश्चात्कृतसम्यक्त्वाः मिथ्यादृष्टाः
१७ उक्तशेषाणां	इतप्रभूतानुभागसत्ताकावग्निवायुकायिकौ, अन्यभवेऽपि तावेव यावत् दृहदनुभागं न बध्नात.

समाप्तोऽनुभागसङ्क्रमः ॥



॥ प्रदेशसंक्रमविधेश्चित्रम् ॥

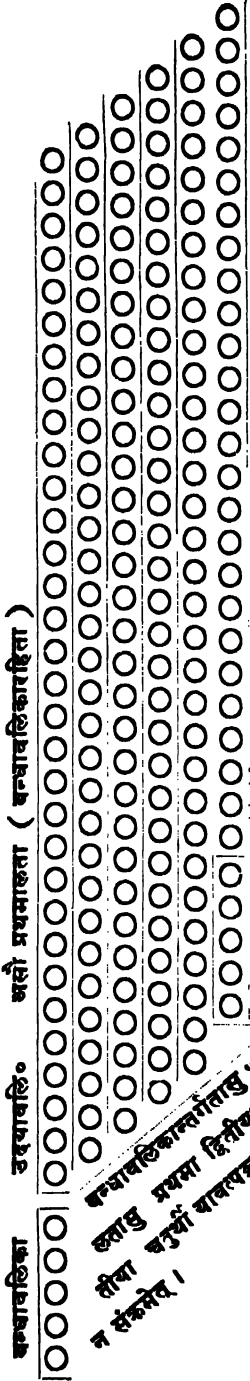

अस्यामन्तिमलतायां संक्रामति, तस्याश्च प्रत्येकस्थितिगतदलिकमन्नाशःस्थापितत्स्यापानाजुसारेणो-
दयाव० वर्जितासु सर्वासु पतङ्कस्थितिषु संक्रमेत्



अथ प्रदेशसंक्रम उ-
च्यते-तत्र च पञ्चा-
र्थाधिकाराः, तद्यथा-सा-
मान्यलक्षणम्, भेदः, सा-
द्यनादिप्ररूपणा, उत्कृष्ट-
प्रदेशसंक्रमस्वामी, जघ-
न्यप्रदेशसंक्रमस्वामी च ।
तत्र भेदः पञ्चप्रकारः,
तद्यथा-उद्दलनासंक्रमः,
विध्यातसंक्रमः, यथाप्र-
वृत्तसंक्रमः, गुणसंक्रमः,
सर्वसंक्रमश्चेति । एभिः
पञ्चभिः संक्रमैः कर्मद-
लस्य स्वभिन्नप्रतिग्रहप्र-
कृतित्वेन परिणमनं प्रदे-
शसंक्रम इति सामान्यल-
क्षणं, उक्तो भेदः ।

अथ पञ्चानामपि संक्र-
माणां विशेषलक्षणमुच्य-
ते, तत्राप्यादावुद्दलनासं-
क्रमो लक्ष्यते-तत्रोद्दल-
नयोग्यानां प्रकृतीनां प्र-
थमतः पल्योपमासङ्ख्ये-
यभागमात्रमन्तर्मुहूर्तेन
कालेन स्थितिखण्डमुत्की-
र्यते, स्थित्यग्रभागवर्तिघ-
नदलिकमध्यादल्पदल-
स्योत्तारणमुत्किरणं, तदे-
व चोद्दलनं व्यपदिश्यते ।
ततो द्वितीयं स्थितिख-
ण्डं पल्योपमासङ्ख्येयभा-
गमात्रमन्तर्मुहूर्तेन काले-

नोत्कीर्यते, एवमन्तर्मुहूर्तेन कालेन तृतीयं स्थितिखण्डं पल्योपमासंख्येयभागमात्रमुत्कीर्यते, एवमुपान्त्यस्थितिखण्डं यावद्वाच्यम् । प्रथमस्थितिखण्डाद्वितीयस्थितिखण्डं स्थित्यपेक्षया विशेषहीनं, ततोऽपि तृतीयस्थितिखण्डं द्वितीयस्थितिखण्डापेक्षया विशेषहीनं, ततोऽपि चतुर्थं स्थितिखण्डं पल्योपमासंख्येयभागमात्रं तृतीयात् स्थितिखण्डात् विशेषहीनमन्तर्मुहूर्तेन कालेनोत्कीर्यते । एवं प्रत्येकमन्तर्मुहूर्तेन कालेनोत्कीर्यमाणानि पल्योपमासंख्येयभागमात्राणि स्थितिखण्डानि पूर्वपूर्वस्थितिखण्डापेक्षया विशेषहीनानि विशेषहीनानि तावद्वाच्यानि यावत् द्विचरमस्थितिखण्डम् । एतानि च सर्वाण्यनन्तरोपनिधया स्थित्यपेक्षया पूर्वपूर्वस्थितिखण्डात् यथोत्तरमुत्तराणि स्थितिखण्डानि विशेषहीनानि विशेषहीनानि । परम्परोपनिधया तु प्रथमस्थितिखण्डापेक्षया कानिचित् स्थितिखण्डान्यसंख्येयभागहीनानि, कानिचित् संख्येयभागहीनानि, कानिचित् संख्येयगुणहीनानि, कानिचिदसंख्येयगुणहीनानीत्येवं चतुःस्थानपतितानि । प्रथमस्थितिखण्डं तु केषाञ्चित् खण्डानां स्थित्यपेक्षयाऽसंख्येयभागाधिकं, केषाञ्चिदपेक्षया संख्येयभागाधिकं, केषाञ्चिदपेक्षया संख्येयगुणाधिकं, केषाञ्चिदपेक्षयाऽसंख्येयगुणाधिकमिति । प्रदेशपरिमाणचिन्तायां तु प्रथमस्थितिखण्डगतप्रदेशापेक्षया द्वितीयस्थितिखण्डगतप्रदेशा विशेषाधिकाः, द्वितीयस्थितिखण्डगतप्रदेशापेक्षया तृतीयस्थितिखण्डगतप्रदेशा विशेषाधिकाः, एवमुपान्त्यस्थितिखण्डं यावद्वाच्यमित्युक्ताऽनन्तरोपनिधा । परम्परया तु प्रथमस्थितिखण्डगतप्रदेशापेक्षया किञ्चित् स्थितिखण्डं प्रदेशापेक्षयाऽसंख्येयभागाधिकं, किञ्चित्स्थितिखण्डं संख्येयभागाधिकं, किञ्चित्संख्येयगुणाधिकं, किञ्चिदसंख्येयगुणाधिकमिति चतुःस्थानपतितानि । स्थितिखण्डानामुत्करणविधिश्चायम्—उत्कीर्यमाणस्थितिखण्डान्तर्गतसर्वसमयेभ्यः प्रथमसमये स्तोकं दलिकमुत्कीर्यते, द्वितीयसमये ततोऽसंख्येयगुणं, तृतीयसमये ततोऽप्यसंख्येयगुणमेवमसंख्येयगुणं २ दलिकं तावदुत्कीर्यते यावत्स्वखान्तर्मुहूर्तचरमसमयः । गुणकारश्चात्र पल्योपमासंख्येयभागलक्षणो वाच्यः । उत्कीर्यमाणं च दलिकं किञ्चित्स्वस्थाने किञ्चिच्च परस्थाने प्रक्षिप्यते । उत्कीर्यमाणानां क्व कियान् प्रक्षेप इति चेदुच्यते—स्वस्थाने परस्थाने च । तत्र स्वस्थाने प्रतिसमयमसंख्येयगुणश्रेण्या प्रक्षिपति, परस्थाने प्रतिसमयं विशेषहीनं विशेषहीनं प्रक्षिपति । तथाहि—प्रथमे स्थितिखण्डे उत्कीर्यमाणे प्रथमसमये यत्परस्थाने प्रक्षिपति तत्सर्वस्तोकम्, ततोऽपि प्रथमसमये एव स्वस्थाने यत्प्रक्षिपति तत्प्रथमसमयपरस्थानप्रक्षिप्तादसंख्येयगुणं, ततोऽपि यद् द्वितीयसमये स्वस्थाने प्रक्षिपति तत्प्रथमसमयस्वस्थानप्रक्षिप्तादसंख्येयगुणं, द्वितीयसमये यत्परस्थाने प्रक्षिपति तत्प्रथमसमयपरस्थानप्रक्षिप्ताद्विशेषहीनं, ततोऽपि तृतीयसमये यत्स्वस्थाने प्रक्षिपति तद्वितीयसमयस्वस्थानप्रक्षिप्तादसंख्येयगुणं, यत्पुनः तृतीयसमये परस्थाने प्रक्षिपति तद्वितीयसमयपरस्थानप्रक्षेपात् विशेषहीनम्, एवं तावद्वाच्यं यावदन्तर्मुहूर्तचरमसमयः । एवं सर्वेष्वपि स्थितिखण्डेषूपान्त्यस्थितिखण्डपर्यवसानेषु वाच्यमिति । चरमस्थितिखण्डमुपान्त्यस्थितिखण्डात् स्थित्यपेक्षयाऽसंख्येयगुणं, प्रथमस्थितिखण्डाच्च दलिकापेक्षया चरमस्थितिखण्डम-

सङ्ख्येयगुणं स्थित्यपेक्षया चासंख्येयभागकल्पमिति । चरमस्थितिखण्डमप्यन्तर्मुहूर्तेन काले-
नोद्धलयति । तस्य च यत्प्रदेशाग्रं तदुदयावलिकागतं मुक्त्वा शेषं सर्वमपि परस्थाने सङ्क्रा-
मति, न स्वस्थाने, आवलिकागतं तूदयवतिषु स्तिबुकेन संक्रामति । तदपि प्रथमसमये
स्तोकं द्वितीयसमयेऽसंख्येयगुणं ततोऽपि तृतीयसमयेऽसंख्येयगुणमेवं यावच्चरमसमयः ।
चरमसमये तु यहलिकं परप्रकृतिषु संक्रामति स सर्वसंक्रमः, संक्रामार्हस्य सर्वस्यापि दलिकस्य
निर्लेपनात् । अथ चरमखण्डस्य प्रदेशपरिमाणमुच्यते-तत्र द्विधा मार्गणा, क्षेत्रतः कालतश्च ।
यावत्प्रमाणं द्विचरमस्थितिखण्डसत्कं दलिकं चरमसमये परप्रकृतिषु प्रक्षिप्यते तावत्प्रमाणं
यदि चरमस्थितिखण्डस्य दलिकं प्रतिसमयमपह्रीयते तदा चरमस्थितिखण्डमसंख्येयाभिरु-
त्सर्पिण्यवसर्पिणीभिर्निर्लिप्यते, उपान्त्यस्थितिखण्डस्यान्तिमसमये यावन्तः प्रदेशाः स्वकी-
यान्तिमस्थितिखण्डरूपे स्वस्थाने प्रक्षिप्यन्ते, तावन्त एवान्तिमस्थितिखण्डस्य प्रदेशाः
प्रतिसमयमपह्रीयमाणा अपह्रीयमाणाः पल्योपमासंख्येयभागमात्रेण कालेन निःशेषा अपहृता
भवन्ति इति कालतो मार्गणा । उपान्त्यखण्डस्य चान्तसमये यावन्तः प्रदेशाः परस्थाने
प्रक्षिप्यन्ते तावत्प्रमाणेन मानेनैकत्र चरमस्थितिखण्डस्य कर्मदलिकमपह्रीयते अन्यत्रैकाका-
शप्रदेश इत्येवमपहारे क्रियमाणे चरमस्थितिखण्डमङ्गुलमात्रक्षेत्रगताकाशप्रदेशराशेरसंख्ये-
यतमेन भागेनापहतं भवति । द्विचरमस्थितिसत्कपरस्थानप्रक्षिप्यमाणप्रदेशसमूहपरिमितानि
चरमस्थितिखण्डे खण्डुकानि अङ्गुलासंख्येयतमभागगतप्रदेशप्रमाणानि भवन्तीत्यर्थः, एषा
क्षेत्रतो मार्गणा । तदुक्तं पञ्चसङ्ग्रहे-“पलियस्ससंखभागं अन्तमुहुत्तेण ठिईए उव्वलइ । एवं पलिया-
संखियभागेण कुणइ निह्वेवं ॥ १ ॥ पढमाओ वीयखण्डं विसेसहीणं ठिईए अवणेइ । एवं जाव दुचरिमं
असंखगुणियं तु अन्तिमयं ॥ २ ॥ खण्डं दलं सट्टाणे समए समए असंखगुणणाए । सेढीए परट्टाणे
विसेसहीणाए संल्लुभइ ॥ ३ ॥ दुचरिमखंडस्स दलं चरिमे जं एइ सपरट्टाणंमि । तम्माणेणस्स
दलं पल्लंगुलसंखभागेहिं ॥ ४ ॥” इति । आहारकसप्तकदेवद्विकेवैक्रियसप्तकनरकद्विकेमनुज-
द्विकेचैर्गोत्रसम्यक्त्वमिथ्यात्वमिश्रानन्तानुबन्धिचतुष्कमध्यमकषायार्ष्टकनवनोर्कषायस्या-
नर्द्धिर्त्रिकैनामत्रयोदर्शकसंज्वलनक्रोधेर्मानमांयारूपाणां चतुःषष्टिप्रकृतीनामुद्धलनासंक्रमो
भवति । तत्राहारकसप्तकसत्कर्माविरतिभावगमनादारभ्यान्तर्मुहूर्तात्परत आहारकसप्तक-
मुद्धलयति, तच्च सर्वथा पल्योपमासंख्येयतमेन भागेन निर्लेपीभवति, तदुक्तं-“आहार-
तणू भिन्नमुहुत्ता अविरइगओ पउव्वलए । जा अविरओ त्ति उव्वलइ पल्लभागेऽसंखतमे” ॥ १ ॥
इति । पूर्वोक्तविधिनाहारकसप्तकस्यान्तर्मुहूर्तेनान्तर्मुहूर्तेन कालेन पल्योपमासंख्येयभाग-
मात्रं पल्योपमासंख्येयभागमात्रं स्थितिखण्डमुत्किरति, पूर्वपूर्वस्थितिखण्डादुत्तरोत्तरस्थिति-
खण्डमूनमूनतरं द्विचरमस्थितिखण्डं यावदुत्किरति । प्रथमस्थितिखण्डापेक्षयोपान्त्यस्थिति-
खण्डमसङ्ख्येयगुणहीनम् । प्रक्षेपविधिस्तु द्विचरमस्थितिखण्डं यावत् स्वस्थाने प्रतिसमयमसं-
ख्येयगुणं, परस्थाने विशेषहीनं विशेषहीनं दलं प्रक्षिपतीति । आहारकसप्तकस्य चरमस्थिति-
खण्डसत्कदलिकप्रक्षेपविधिरपि प्राग्वत् वाच्यः । अष्टाविंशतिसत्कर्मा मिथ्यादृष्टिः पूर्वं सम्य-

॥ उद्वलनासंक्रमस्य चित्रम् ॥

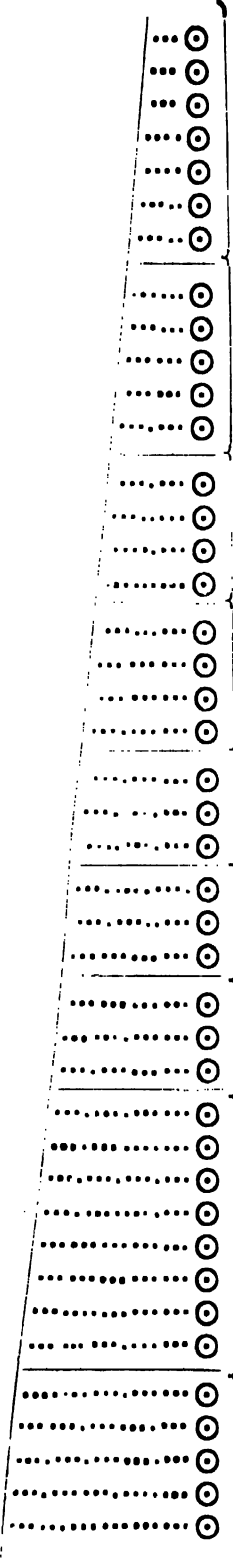

उद्वषालिका (उद्वलनायोरवा इति उद्वेषेनैव वेद्यते) अन्तिमस्थिः क्षण्डं उपान्त्य-स्थिः क्षण्डं न्यायसंख्येयगुणं प्रथमाद्या-संख्येयभागं वलिकापेक्षया प्रथमादसंख्येयगुणं प्रक्षेपः परस्थान एव प्रतिसमसंख्येयगुणः अत्रैव चरित-प्रक्षेपे सर्वसंक्रमः

पह्यासं० आ० प्रथमं स्थितिरुद्वलनासंख्येय-कालेनोद्वलनायोरव-दलिकप्रक्षेपः स्वस्ति-प्रतिसमसंख्येय-गुणं परस्ति-प्रतिसमसं-विशेषहीनसेवयुधान्त्यं यावत्

प० अस्तं० द्वितीय-स्थिः क्षण्डं प्रथमा-त् विशेषहीन ही-नांतमुं० कालेनो-द्वलनायोरव, प्रदे-शापेक्षया विशेषा-धिकमेवप्रतिसम-मपि स्थिः क्षण्डम्

○ — प्रक्षेपोपपिप्तं स्थितस्थानं, कृतागतानि दक्षितानि स्थितस्थानानि क्रमेण विशेषप्रदेशोपपितानीति कृत्वा क्रमेण गुरुगुल्लराणि ।

क्त्वमोहनीयं ततो मिश्रमोह-नीयं पूर्वोक्तविधिनोद्वलयति । एवमेकेन्द्रियः पञ्चनवतिसत्क-र्मा पूर्वं देवद्विकं, ततोऽनन्तरं वैक्रियसप्तकं नरकद्विकं च गु-गपदुद्वलयति । तथा सूक्ष्मत्र-सस्तेजस्कायिको वायुकायि-को वा पूर्वमुच्चैर्गोत्रं, ततः पश्चात् मनुजद्विकमुद्वलयति । एषा पत्योपमासंख्येयभागमा-त्रकालभाविनी मिथ्यादृष्टिक-र्तृकोद्वलनोक्ता । अथ सम्य-ग्दृष्टिसत्कोच्यते—तत्रानन्ता-नुबन्धितुष्कमिथ्यात्वमि-श्राणामन्तर्मुहूर्त्तेन कालेन स्व-स्वक्षपकोऽविरतसम्यग्दृष्टिर्दे-शविरतः प्रमत्तसंयतोऽप्रम-त्तसंयतो वोद्वलको वाच्यः । मध्यमकषायाष्टकादीनां षट्-त्रिंशत्प्रकृतीनां स्वस्वक्षपण-कालेऽनिवृत्तिबादरोऽन्तर्मुहूर्त्त-कालेनोद्वलयति । एषाऽन्त-र्मुहूर्त्तकालभाविनी सम्यग्दृष्टि-कर्तृकोद्वलनेति उक्त उद्वल-नासंक्रमः ।

अथ विध्यातसंक्रमलक्षण-मुच्यते—यासां प्रकृतीनां भ-वप्रत्ययतो गुणप्रत्ययतो वा बन्धो न भवति तासां विध्या-तसंक्रमो भवति । कासां प्र-कृतीनां भवतो गुणतो वा

उद्वलनासंक्रमस्य यन्त्रम् ।

प्रकृतीनाम्	उद्वलनस्वामिनः	उद्वलनकालः
(मिथ्यादशां २३ तीनां) आहा० ७ नां	अविरताः	पस्यासंख्येयभागः
सम्यक्स्य	२८ मोहसत्ताकमिथ्यादशाः	"
मिश्रस्य	"	"
देव २ कस्य (युगपत्)	आहा० जिनवर्जं ९५ नाम- सत्ताका एकेन्द्रियाः	"
वैक्रिय ७ } नरक २ } १७	"	"
उच्चैर्गोत्रस्य	अग्निवायुकायिकौ	"
नरद्विकस्य	"	"
(सम्यग्दशांतां ४२) स्थानर्द्धि ३	९ मे क्षपकाः	अन्तर्मुहूर्त्तं
स्था०-सू०-तिर्य० २ नरक २-आतप-उ- द्योत-एके०-विकल ३ साधा० (१३)	"	"
मध्यकषाय ८	"	"
नोकषाय ९	"	"
संक्रो०-मान-माया	"	"
मिथ्यात्वस्य	४-५-६-७गुणस्थाः	"
मिश्रस्य	"	"
अनन्ता० ४ णाम्	"	"

सर्वत्र दलिकनिक्षेपः स्वस्मिन् परस्मिन् च, तत्रापि स्वस्मिन् प्रतिसं-
मयमसंख्येयगुणनया परस्मिन् च विशेषहान्या उपान्त्यस्थितिलक्षणं यावत्,
अन्त्यस्थितिलक्षणस्य दलिकमसं० गुणनया परस्मिन्नेव, एकस्य स्थितिलक्षणस्यो-
त्क्रियणकालोऽन्तर्मुहूर्त्तम्, अस्य बाधकः सर्वसंक्रमः सर्वान्त्यसमये भवति ।

विंशतिः प्रकृतयः, सास्वादनोक्ताश्चतुर्दश प्रकृतय उभयमिलनेऽष्टात्रिंशत् मिश्रे प्रा-
प्यन्ते । अविरतसम्यग्दृष्टौ तु मिथ्यात्वमिश्रयुताश्चत्वारिंशद् विध्यातसंक्रमे प्राप्यन्ते ।
प्रथमसंहननौदारिकद्विकमनुजत्रिकाप्रत्याख्यानकषायचतुष्करूपा दश प्रकृतयो देशविर-
तादौ बन्धं नायान्ति, विध्यातसंक्रमे तु मनुष्यायुर्वर्जा नव, प्रागुक्ताश्चत्वारिंशत्, उभय-

बन्धो न भवतीति चेत्? उ-
च्यते-नरकत्रिकाद्यजातिस्था-
वरचतुष्कहुण्डातपसेवार्तसंह-
ननमिथ्यात्वनपुंसकवेदरूपाः
षोडशप्रकृतीः सास्वादनाः गु-
णप्रत्ययतो न बध्नन्ति, अत
एतासां सास्वादनादिषु वि-
ध्यातसंक्रमो भवति । तत्रापि
नरकायुषः संक्रम एव न भ-
वति, आयुषां प्रकृत्यन्तरन-
यनरूपसंक्रमस्य प्रागेव प्रति-
षेधात्, नापि मिथ्यात्वस्य,
“दुइय तइया न दंसणति-
गंपि” इत्यनेन द्वितीये तृतीये
च प्राक् प्रतिषेधात्, चतुर्द-
शानामेव विध्यातसंक्रमो भ-
वति । सम्यग्दृष्ट्यादौ तु मिथ्या-
त्वस्याऽपि विध्यातसंक्रमो भ-
वति । स्थानर्द्धित्रिकतिर्यक्-
त्रिकदौर्भाग्यत्रिकानन्तानुब-
न्धिचतुष्कमध्यमसंस्थानमध्य-
मसंहननोद्योताशुभविहायोग-
तिस्त्रीवेदनीचैर्गोत्ररूपाः पञ्च-
विंशतिः प्रकृतयो मिश्रादौ
बन्धं नायान्ति, विध्यात-
संक्रमे तु तिर्यगायुर्वर्जाश्चतु-

मिलने एकोनपञ्चाशत्प्रकृतयो देशविरते प्राप्यन्ते, औदारिकसप्तकग्रहणे तु चतुःपञ्चाशदि-
ति । प्रत्याख्यानावरणचतुष्कं प्रमत्तादौ न बन्धमायाति, अतस्तद्व्युत्ता विध्यातसंक्रमेऽष्टपञ्चा-
शत् प्रकृतयः प्रमत्ते प्राप्यन्ते । अरतिशोकासातवेदनीयास्थिरद्विकायशःकीर्तिदेवायूरूपाः
सप्त देवायुर्वर्जा वा षट् प्रकृतयोऽप्रमत्तादौ बन्धं नायान्ति, विध्यातसंक्रमे तु षट् विद्यन्ते,
अतोऽप्रमत्ते चतुःषष्टिः प्राप्यते । अपूर्वकरणे निद्राद्विकबन्धव्यवच्छेदादर्वाक् मिथ्यात्वमि-
श्रानन्तानुबन्धिचतुष्कातपोद्योतमनुजद्विकौदारिकसप्तकप्रथमसंहननरूपाष्टादशवर्जशेषषट्-
चत्वारिंशत्प्रकृतीनां गुणसंक्रमत्वेन न विध्यातसंक्रमः, अनन्तानुबन्धिनां क्षीणत्वेनोपशान्त-
त्वेन वा संक्रमाभावः, शेषचतुर्दशप्रकृतीनां विध्यातसंक्रमः, सातोच्चैर्गोत्रवर्जशेषबध्यमानानां
तु वक्ष्यमाणो यथाप्रवृत्तसंक्रमः, एवं सर्वत्र बन्धव्यवच्छेदादर्वाग् बन्धेऽबन्धे वा यथा-
प्रवृत्तसंक्रमो द्रष्टव्यः । सातोच्चैर्गोत्रयोः प्रतिग्रहाभावान्न संक्रमः । सम्यक्त्वस्य तु सम्यग्दृष्टेः
परप्रकृतिनयनरूपसंक्रम एव न भवति । आयुषां संक्रमाभावः प्राक् प्रतिपादित एव । निद्रा-
द्विकबन्धव्यवच्छेदे तु गुणसंक्रमे तद्विकं प्रक्षेपणीयम्, यथाप्रवृत्तसंक्रमे च द्विकोनं कर्त-
व्यम् । त्रिंशद्बन्धव्यवच्छेदे तु गुणसंक्रमे उपघाताशुभवर्णादिनवकं प्रक्षिप्यते, वैक्रियसंस-
काहारकंसप्तकतैजससंसप्तकशुभवर्णाद्येकादशकदेवद्विकागुरुलघुपरांघातोच्छ्वासनिर्माणतीर्थक-
रशुभविहायोगतित्रसनवकप्रथमसंस्थानपञ्चेन्द्रियजातिरूपैकपञ्चाशत् प्रागुक्ता च चतुर्दशोभ-
यमिलने पञ्चषष्टिप्रकृतीनां विध्यातसंक्रमो यद्यपि अपूर्वकरणे नोक्तः, तथापि एकस्यां यशः-
कीर्तौ ह्युत्तरशतसत्स्थानस्य संक्रम्यमाणत्वेनैतासां संक्रमस्तु संभवत्येव, स च न यथाप्रवृत्तसं-
क्रमः, गुणप्रत्ययतो भवप्रत्ययतो वा बन्धाभावात्, नापि गुणसंक्रमः, प्रशस्तत्वात्, आसां
नाप्युद्धलनासंक्रमः, श्रेणौ तु एतासामुद्धलनासंक्रमेऽनुक्तत्वात्, यद्यप्यातपोद्योतयोरुद्धलना-
संक्रम उक्तः, तथापि तत्स्वामी अनिवृत्तिकरणः, नापूर्वकरणः, नापि सर्वसंक्रमः, उद्धलनासंक्र-
मचरमप्रक्षेपे तस्याऽभिधानात्, ततः परिशेषात् विध्यातसंक्रमः संभाव्यते । सातवेदनीयो-
च्चैर्गोत्रयशःकीर्तिवर्जशेषबध्यमानानां यथाप्रवृत्तसंक्रमः । अनिवृत्तिकरणेऽप्येवमेव, नवरमा-
तपोद्योतयोः क्षपकश्रेण्यामुद्धलनासंक्रमोऽपि वक्तव्यः । हास्यादीनां तु गुणसंक्रम उद्धलनासं-
क्रमश्च । एवं पुंवेदसंज्वलनत्रिकयोर्बन्धव्यवच्छेदात्पूर्वं यथाप्रवृत्तसंक्रमः उद्धलनासंक्रमश्च,
बन्धव्यवच्छेदानन्तरं तु क्षपकश्रेण्यां गुणसंक्रमोऽपि भवति, उपशमश्रेण्यां बन्धव्यवच्छेदा-
नन्तरं समयोनावलिकाद्विकबद्धं यथाप्रवृत्तसंक्रमेण परप्रकृतिषु संक्रमयति, तदुक्तं पञ्च-
संग्रहमूलवृत्तौ—“यथाप्रवृत्तसंक्रमेणान्यासु च प्रकृतिषु संक्रमयति” इति । यत्तु वाचकवरैः—“आत-
पोद्योतयोश्च शुभत्वान्न गुणसंक्रमः, अशुभप्रकृतीनामेव तत्संभवात्” इति संक्रमकरणे गा. ६९
वृत्तौ गुणसंक्रमलक्षणाधिकारे गुणसंक्रमं प्रतिषिध्य क्षपकश्रेणौ—“षोडशापि कर्माणि गुण-
संक्रमेण प्रतिसमयं प्रक्षिप्यमाणानि निःशेषतोऽपि क्षीणानि भवन्ति” इत्यत्रातपोद्योतयोर्गुणसंक्रम
उक्तः, स उद्धलनासंक्रमस्य चरमस्थितिखण्डसत्कं दलं प्रतिसमयं परप्रकृतिषु असंख्येय-
गुणश्रेण्या संक्रम्यमाणत्वेन गुणसंक्रमशब्देनाभिधीयमानोऽपि वस्तुतः उद्धलनासंक्रम एव

संभाव्यते । अन्तरकरणे च कृते संज्वलनलोभस्यापि न संक्रमः । सूक्ष्मसम्पराये यशः-
कीर्तिसातवेदनीयोच्चैर्गोत्रवर्जबध्यमानानां यथाप्रवृत्तसंक्रमः, अबध्यमानानामशुभानां
गुणसंक्रमः, अबध्यमानशुभानां विध्यातसंक्रमः । सप्तमं गुणस्थानकं यावत् विध्यातसंक्रम-
स्वीकारे तु यथा पुंवेदादीनामुपशमश्रेण्यां बन्धव्यवच्छेदेऽपि यथाप्रवृत्तसंक्रमः स्वीकृतः,
तद्वदपूर्वकरणादावपि विध्यातसंक्रमस्वीकारेऽपि न क्षतिः, परं तादृक् विधिवाक्यं प्रतिषे-
धवाक्यं वा गोमटसारं विहायान्यत्र न दृष्टम्, अत एवास्माभिर्विध्यातसंक्रमोऽपूर्वकरणादौ
संभावितः । तथा वैक्रियसप्तकदेवद्विकनरकद्विकैकेन्द्रियादिजातिचतुष्कस्थावरचतुष्कात-
पलक्षणानां विंशतिप्रकृतीनां नैरयिकाः सनत्कुमारादयो देवाश्च भवप्रत्ययतो बन्धका न
भवन्ति । देवनारकाणां देवनारकायुषोः बन्धाभावेऽपि संक्रमाभावेन प्रयोजनाभावात्
ग्रहणं न कृतमेवमग्रेऽपि द्रष्टव्यमिति । एकेन्द्रियजात्यातपस्थावरनामवर्जानां सप्तदशप्र-
कृतीनामीशानान्ता देवा बन्धका न भवन्ति । तिर्यग्द्विकोद्योतयोरप्यानतादयो बन्धका
न भवन्ति । संहननषट्कप्रथमवर्जसंस्थानपञ्चकनपुंसकवेदमनुजद्विकौदारिकसप्तकैकान्ततिर्यक्
प्रायोग्यप्रकृतिदशकापर्याप्तनरकद्विकदुर्भगादित्रिकनीचैर्गोत्राप्रशस्तखगतिरूपाणां प्रकृतीनां
त्वसंख्येयवर्षायुषो बन्धका न भवन्ति । अत्र पर्याप्ता युगलिनो द्रष्टव्याः, अपर्याप्त-
कानामन्यथा बन्धसम्भवात् । आहारकद्विकस्याविरतिप्रत्ययत उद्धलनभावात् न विध्यात-
संक्रमः, जिनान्नस्तु यत्र सद्भावः सम्यक्त्वाभावश्च तत्र शेषसंक्रमाभावेन विध्यातसंक्रमः
संभाव्यते । एवं यस्य यस्य यत् यत् कर्म गुणप्रत्ययतो भवप्रत्ययतो वा बन्धं नायाति, तस्य
तस्य तत्तत् विध्यातसंक्रमयोग्यं भवति । अथ दलिकप्रमाणमुच्यते—यावत्प्रमाणं कर्मदलिकं
विध्यातसंक्रमेण प्रथमसमये परप्रकृतिषु क्षिप्यते, तावत्प्रमाणैर्दलिकैः संक्रम्यमाणप्रकृतिगतं
शेषं सर्वमपि दलिकमङ्गुलमात्रक्षेत्रस्यासङ्ख्येयतमे भागे यावन्त आकाशप्रदेशास्तावत्संख्यकैः
खण्डैर्निखिलमपहृतं भवति । एतदुक्तं भवति—यावत्प्रमाणं प्रथमसमये कर्मदलिकं विध्यात-
संक्रमेण प्रकृत्यन्तरे प्रक्षिप्यते, तावत्प्रमाणैः खण्डैः शेषं सर्वमपि तत्प्रकृतिगतं दलिकमपहि-
यमाणमेकतस्तदेकखण्डदलिकराशिः, अन्यतश्चैकाकाशप्रदेश इत्यङ्गुलमात्रक्षेत्रासंख्येयतम-
भागवर्त्याकाशप्रदेशैरपह्रियत इति क्षेत्रतो मार्गणा । कालतस्त्वसंख्याताभिरुत्सर्पिण्यवसर्पि-
णीभिरपहृतं भवति । अयं च विध्यातसंक्रमः प्रायो यथाप्रवृत्तसंक्रमावसाने वेदितव्यः ।

विध्यातसंक्रमस्य यन्त्रम् । (गुणप्र० भवप्र० वाऽबध्यमानानां)

सि० नरकायुर्वर्जाः १४ सिध्यात्वात्तानाम्	सास्त्रादनादयः	गुणप्रत्ययतः
तिर्यंगायुर्वर्जाः २४ सास्त्रादनान्ता०	मिश्राद्यः	„
(२)सिध्यात्वमिश्रयोः	अविरतादयः	„

संक्र० द्वि० २२

गुणस्थाने	सर्वांशं
सिध्यात्वे	०-१
सास्त्रादने	१४

४ धाम्नानाम् मनुष्यायुर्वर्जाः ९	देशविरतादयः	”
(४) ५ धाम्नानाम्	प्रमत्तादयः	”
(६) प्रमत्तान्तानाम्	अप्रमत्तादयः	”
वै०७-देव२-नरक२-कुजाति ४- स्था०-सू०-साधा०-अपर्या०- जातपानां (२०)	सर्वे नारकाः सन- त्कुमारादयो देवाश्च	भवप्रत्ययतः
नरक२-देव२-वै०७-विकल३- सू०-अपर्या०-साधा० (१७)	इशानान्ता देवाः	”
तिर्य० २- उद्यो० पूर्वोक्तानां (२०) च	आनतादयो देवाः	”
संघ० ६-कुसंस्था० ५-नपुं०- मनु० २-भौदा० ७-ति० प्रा० १०- अप०-नरक २-दुर्म० ३-नी० गो०-अप्र० जग० (३९)	युगलिकतिर्यङ्- नराः	”

मिश्रे	३८	
अविरते	४०	
देशविरते	४९	५४
प्रमत्ते	५३	५८
अप्रमत्ते	५९	६४
अपूर्वक. प्र. ६	१४	
अपूर्वक. ७	२९	६५
अनिष्ट.	२९	६५
सूक्ष्मसं.	२९	६५

साम्प्रतं यथाप्रवृत्तसंक्रमलक्षणमुच्यते-यथाप्रवृत्तसंक्रमेण यथा यथा जघन्यमध्यमोत्कृष्टानां योगानां प्रवृत्तिस्तथा तथा संक्रमयति । इदमत्र हृदयं-जघन्ययोगे वर्तमानो जघन्यं कर्मदलं मध्यमे मध्यममुत्कृष्टे उत्कृष्टं संक्रमयति । अयं च संक्रमः संसारान्तर्वर्तिनां सर्वेषां प्राणिनां ध्रुवबन्धिनीनां बन्धे, परावर्तमानानां तु स्वस्वबन्धयोग्यानां बन्धेऽबन्धे वा भवति । तत्र ध्रुवबन्धिनीनामध्रुवबन्धिनीनां वा यदि तत्काले प्रभूतं दलं बध्यते तदा प्रभूतं संक्रमयति, स्तोकं बध्यते चेत् स्तोकं संक्रमयति, यद्वा कासाश्चिदध्रुवबन्धिनीनां तद्भवबन्धयोग्यानां तदानीमबन्धेऽपि प्राग्बद्धं दलिकं प्रभूतमास्ते तर्हि प्रभूतं स्तोकं चेत् स्तोकं संक्रमयति । तदुक्तम्-“संसारत्या जीवा सबन्धजोगाण तदल्पमाणा । संक्रामे तणुरूवं अहापबत्तीए तो नामं ॥ १ ॥” इति लक्षितो यथाप्रवृत्तसंक्रमः ।

यथाप्रवृत्तसंक्रमः ।

ध्रुवबन्धिनीनाम्	तद्वन्धकाः
तद्भवयोग्यपरावर्तमानानां	तद्वन्धका अबन्धका वा
अयं योगानुरूपः संक्रमः स्यात्, अस्य बाधको विध्यातो गुणसंक्रमो वा भवति	

अथ गुणसंक्रमो लक्ष्यते-अपूर्वकरणादिगुणस्थानवर्तिनः प्राणिनः प्रतिसमयमबध्यमानाशुभप्रकृतीनां सम्बन्धि कर्मदलिकमसंख्येयगुणश्रेण्या बध्यमानासु परप्रकृतिषु प्रक्षिपन्ति स गुणसंक्रमः, गुणेन प्रतिसमयमसंख्येयगुणलक्षणेन गुणकारेण संक्रमो गुणसंक्रमः । कासां प्रकृतीनां गुणसंक्रमो भवतीत्युच्यते-नरकद्विकाद्यजातिचतुष्कस्थावरचतुष्कहुण्डसंस्थानसे-वार्तसंहनननपुंसकवेदरूपाणां मिथ्यात्वयोग्यानां त्रयोदशप्रकृतीनां तिर्यग्दिकस्थानचिद्वि-

कदौर्भाग्यत्रिकैर्मध्यमसंस्थानचतुष्कमध्यमसंहननचतुष्काशुभखगतिनीचैर्गोत्रस्त्रीवेदकसम्पन्नं सास्वादनयोग्यानामेकोनविंशतिप्रकृतीनां तथाऽप्रत्याख्यानाप्रत्याख्यानावरणकषायाष्टकस्थिराशुभायशःकीर्तिशोकारत्यसातवेदनीयरूपाणां सर्वसंख्यया षट्चत्वारिंशत्प्रकृतीनामशुभानामबध्यमानानामपूर्वकरणगुणस्थानाद्यसमयादारभ्य गुणसंक्रमो भवति । तथा निद्रद्विकोपघाताशुभवर्णादिनवकहास्यरतिभयजुगुप्सानां त्वपूर्वकरणे स्वस्वबन्धव्यवच्छेदादारभ्य गुणसंक्रमो भवति । यद्यपि गुणसंक्रमाधिकारे न कुत्रापि पुंवेदसंज्वलनत्रिकयोर्गुणसंक्रम उक्तस्तथापि क्षपकश्रेण्यां—“पुंवेदमपि समयोनद्भावलिकारूपेण कालेन क्रोवे गुणसंक्रमेण संक्रमयत् चरमसमये सर्वसंक्रमेण संक्रमयति” इत्युक्तं, तत्र गुणसंक्रमानुविद्धोद्धलनासंक्रमः संभाव्यते, उद्धलनासंक्रमान्ते सर्वसंक्रमस्य प्रतिपादितत्वात् गुणसंक्रमाधिकारे पुंवेदस्याप्रतिपादनात् । एवं संज्वलनत्रिकस्यापि द्रष्टव्यम् । यत्तु—“तिसृष्वपि चामूषु किट्टिवेदनाद्वासूपरितनस्थितिगतं दलिकं गुणसंक्रमेणापि प्रतिसमयमसंख्येयगुणवृद्धिलक्षणेन संज्वलनमाने प्रक्षिपति” इत्यत्र संज्वलनक्रोधस्य बध्यमानत्वेन गुणसंक्रमाभावात् चरमस्थितिखण्डस्योद्धलनासंक्रमः संभाव्यते, तत्रापि प्रतिसमयं गुणसंक्रमापहारप्रमाणासंख्येयगुणश्रेण्या कर्मदलिकं परप्रकृतिषु संक्रम्यमाणत्वेन गुणसंक्रमाभिधानं कल्प्यते । यद्वाऽपूर्वकरणप्रवृत्तप्रभृतयोऽशुभप्रकृतीनामबध्यमानानां दलिकमसंख्येयगुणश्रेण्या बध्यमानासु प्रकृतिषु यत्प्रक्षिपति स गुणसंक्रमः, तेन विसंयोजनाकालेऽपूर्वकरणेऽनन्तानुबन्धिनामुद्धलनानुविद्धगुणसंक्रमोऽनिवृत्तिकरणे गुणसंक्रमानुविद्धोद्धलनासंक्रमः, दर्शनमोहक्षपणकाले चानुदितयोः मिथ्यात्वमिश्रयोः अपूर्वकरणप्रथमसमयादारभ्य गुणसंक्रमः, दर्शनमोहोपशमनायां चौपशमिकसम्यक्त्वलाभप्रथमसमयादारभ्य मिथ्यात्वस्यावलिकंकायाः परतो मिश्रस्य चान्तर्मुहूर्तं यावत् गुणसंक्रमः, परतो विध्यातसंक्रमः, तथा—“श्रेणिगतौपशमिकसम्यक्त्वलाभप्रथमसमयादारभ्य मिथ्यात्वमिश्रयोः गुणसंक्रम” इत्यादिकं न विरुध्यते । ननु मिथ्यादृष्टेर्मिथ्यात्वस्यापूर्वकरणादारभ्य गुणसंक्रमः कथं न भवतीति चेत्? न, तदानीं मिथ्यात्वस्य बध्यमानत्वात् । ननु यदा वेदकसम्यग्दृष्टिर्दर्शनमोहमुपशमयति तदाऽपूर्वकरणे मिथ्यात्वमिश्रयोः कथं न गुणसंक्रमो भवतीति चेत्? सत्यम्, किन्तु पञ्चसंग्रहेऽन्तरकरणप्रथमसमये उक्तत्वेनास्माभिरपि तथैवोक्तं, तथा च तत्पाठः—“पढममुवसमंवं सेसं अन्तमुहुत्ताड तस्स विज्जाओ”—व्याख्या—“शेषं प्रथमोपशमयत्, प्रथमौपशमिकसम्यक्त्वद्वेदितव्यम् । अन्तरकरणप्रवेशप्रथमसमयादारभ्यान्तर्मुहूर्तेऽतिक्रान्ते गुणसंक्रमावसाने विध्यातसंक्रमस्तस्य सम्यक्त्वस्य भवति । किमुक्तं भवति ? विध्यातसंक्रमेण मिथ्यात्वसम्यग्मिथ्यात्वयोर्दलिकं सम्यक्त्वे प्रविशती”ति । नन्वौपशमिकसम्यक्त्वे मिथ्यात्वस्य गुणसंक्रम उक्तः, न मिश्रस्य, तदुक्तं—“इहौपशमिकसम्यक्त्वलाभप्रथमसमयादेवारभ्य मिथ्यात्वस्य सम्यक्त्वे सम्यग्मिथ्यात्वे च गुणसंक्रमः प्रवर्तते” इति चेत्? सत्यम्, किन्तु मिथ्यात्वमिश्रयोरौपशमिक-

१ कर्मप्रकृतिकाराभिप्रायेण समयोनावलिकारुपाः परतः कर्मप्रस्थिकाभिप्रायेणावलिकारुपाः परतः प्राथमिकौपशमिकसम्यक्त्वे मिश्रस्य गुणसंक्रमो द्रष्टव्यः ।

सम्यक्त्वलाभप्रथमसमयादारभ्यान्तर्मुहूर्तात्परतः गुणसंक्रमावसाने विध्यातसंक्रमस्योक्तत्वादन्तर्मुहूर्ताभ्यन्तरे मिश्रस्यापि गुणसंक्रमः सुस्पष्ट एव । ननु द्वितीयौपशमिकसम्यक्त्वे एवमुक्तं, न तु प्राथमिकौपशमिकसम्यक्त्व इति चेत् ? सत्यम्, एकत्रोक्तमन्यत्रापि संभावितमिति लक्षितो गुणसंक्रमः । उद्धलनासंक्रमं कुर्वतां स्वस्थानप्रक्षेपेण चरमस्थितिखण्डे यत्प्रदेशाग्रं तदन्यप्रकृतौ प्रतिसमयमसंख्येयगुणं तावत् संक्रमयति यावद् द्विचरमः प्रक्षेपः । यस्तु चरमप्रक्षेपः स सर्वसंक्रम इति प्रागुक्तमेव ।

गुणसंक्रमः ।

(अबध्यमानाशुभानामेव स्यात्)

मिथ्यात्वान्तानां १३ अनं० ४-तिर्यगायु-उद्योतवर्ज १९-सास्वादनान्तानां	८ मादयः
(८) मध्यकषायानाम्, अस्थिराशुभायज्ञःशोकारत्यसातानां च	”
निद्रा२-उप०-कुवर्णादि ९-हास्यरतिभयकुत्सानाम्	”
मिथ्या०-मिश्रानन्तानुबन्धि ४ णाम्	४ र्थतः ७ मान्ताः अपूर्वकरणतः

अथ कः संक्रमः कं बाधित्वा प्रवर्तते इत्युच्यते—यथाप्रवृत्तसंक्रमं प्रवर्तमानं स्वहेतुसामर्थ्येन बाधित्वा विध्यातसंक्रमो गुणसंक्रमो वा प्रवर्तते, तथोद्धलनासंक्रमं बाधित्वा सर्वसंक्रमः प्रवर्तते, तदुक्तं—“बाहिय अहापवत्तं सहेउणाहो गुणो व विज्झाओ । उव्वलणसंक्रमस्सवि कसिणो चरमंमि खंडंमि ॥ १ ॥” इति ।

इहान्योऽपि षष्ठः स्तिबुकसंक्रमो विद्यते, स च न संक्रमकरणे सम्बध्यते, करणलक्षणायोगात्, करणं हि सलेश्यं वीर्यमुच्यते, स्तिबुकसंक्रमस्त्वयोगिनोऽपि द्वासप्ततिप्रकृतीनामुपान्त्यसमये उदयवतिषु भवति । ननूदयसत्तयोः करणत्वमिव स्तिबुकसंक्रमस्यापि कथं न करणत्वमिति चेत् ? न, उदयसत्तयोरपि करणत्वास्वीकारात् । ननु “बन्धुकृष्णकरणं संक्रममोकृद्दीरणा सत्तं । उदयवसामणिधत्ती णिकाचणा होदि पडिपयडी ॥ १॥” व्याख्या—“बन्धः उत्कर्षणं संक्रमोऽपकर्षणमुदीरणा सत्त्वमुदयः उपशमो निधत्तिर्निकाचनेति दश करणानि प्रतिप्रकृतिः प्रकृतिं प्रकृतिं भवन्ति” इति चेत् ? नेयं गाथा प्रमाणपथमवतरति, कुमतिप्रणीतत्वात्, किञ्चोदयसत्तयोः करणत्वस्वीकारेऽयोग्यवस्थायामपि ते प्राप्नुयातां, नन्वयोग्यवस्थायां स्वीक्रियेते एवेति चेत् ? अयोग्यवस्थायां बन्धापत्तिः, ननु कथं बन्धापत्तिरिति चेत् ? यतः सलेश्यं वीर्यं हि करणमुच्यते, यावत्करणं तावद्बन्धः तथा च सत्ययोग्यवस्थाचरमसमये यद् बद्धं तत् किं मुक्तावस्थायां वेद्यते ? ननु बन्धप्रयोजकं सलेश्यं वीर्यं, सलेश्यलेश्यन्यतरत्तु करणमिति चेत् ? तव मते स्तिबुकसंक्रमस्यातिरिक्तकरणत्वापत्तिरुदयसत्तयोरिव, तथा च सति दशैव करणानीति सूत्रं विशीर्येत । न च संक्रमकरणाभ्यन्तरीभूतः स्तिबुकसंक्रम इति वाच्यम्, “संक्रमकरणा नवकरणा ह्येति सव्वञ्जाऊणं । सेसाणं दस करणा अपुव्वकरणोत्ति दस करणा ॥ १ ॥ आदिमसत्तेव तदो सुहुमकसाओत्ति संक्रमेण विणा । छव सजोगित्ति तदो

सत्तं उदयं अजोगिति ॥ २ ॥ णवरि विसेसं जाणे संक्रममवि होदि सन्तमोहम्मि । मिच्छस्स य मिस्सस्स य सेसाणं णत्थि संक्रमणं ॥ ३ ॥” इति सूत्रेणैकादशगुणस्थानं यावदेव त्वया संक्रमस्य स्वीकारात्, स्तिबुकसंक्रमस्त्वयोगिन्यपि भवतीति तस्यातिरिक्तकरणत्वापत्तिः । ननु भवन्मतेऽप्युपशान्तं यावदेव संक्रमकरणप्रवृत्तिरयोग्युपान्तसमयं यावत् स्तिबुकसंक्रमप्रवृत्तिरिति स्तिबुकसंक्रमस्यातिरिक्तकरणत्वापत्तिरिति चेत् ? न, अस्मन्मते उदयसत्तयोरिव स्तिबुकसंक्रमस्यापि करणत्वं न स्वीक्रियते, तव मते तूदयसत्तयोरिव तस्य करणत्वापत्तिर्दुर्निवारा । न चोदये सत्तायां वाऽन्तर्भाव इति वाच्यम्, त्रयाणामपि पृथग् लक्षणत्वात्, तथाहि—उदयसमयप्राप्तानां कर्मपुद्गलानामनुभवनमुदयः, बन्धसंक्रमाभ्यां लब्धात्मलाभानां निर्जरणसंक्रमणकृतस्वरूपप्रच्युत्यभावः सत्ता, अनुदयप्राप्तायाः सत्कं यत्कर्मदलिकं सजातीयप्रकृतावुदयप्राप्तायां समानकालस्थितौ संक्रमयति संक्रमयित्वा चानुभवति स स्तिबुकः, यथा मनुजगतावुदयप्राप्तायां शेषगतित्रयमेकेन्द्रियजातौ शेषजातिचतुष्कमित्यादि, तदुक्तं पञ्चसङ्ग्रहे—“पिंडपगईण जा उदयसंगया तीए अणुदयगयाओ । संक्रामिऊण वेयइ जं एसो थिवुगसंकमो ॥ १ ॥” इति, अन्यत्रापि “अनुदीर्णमुदीरणान्तस्तुल्यकालं प्रतिक्षणम् । दलिकं संक्रमं याति, येन स स्तिबुको मतः ॥ १ ॥” इति । एष एव प्रदेशोदय उच्यते । अयं स्तिबुकसंक्रमो न केवलमयोगिपर्यन्ते एव, सर्वासां प्रकृतीनां मिथ्यात्वादिगुणस्थानेऽपि विपाकोदयादन्यकाले भवत्येव, ततश्चायोगिपर्यन्ते यासां स्तिबुकेनैव क्षयस्तासामेवानुदयवतीनां स्तिबुकस्तत्र व्यपदिष्टः स अविरोध्येव ।

अथोद्धलनाप्रसङ्गे यत् चरमस्थितिखण्डमुक्तं तस्य सर्वसंक्रमवर्जचतुर्भिः संक्रमैरपहारकालस्याल्पबहुत्वमुच्यते—चरमस्थितिखण्डस्य गुणसंक्रमेणापहारकालः सर्वस्तोकोऽन्तर्मुद्धर्तमात्रेण कालेन सर्वस्याप्यपहरणात्, ततो यथाप्रवृत्तसंक्रमापहारकालोऽसंख्येयगुणो यतो यथाप्रवृत्तसंक्रमेण चरमस्थितिखण्डं पल्योपमासंख्येयभागमात्रेण कालेन सर्वमप्यपहृतं भवति, ततो विध्यातसंक्रमेणापहारकालोऽसंख्येयगुणो यतस्तदेव चरमस्थितिखण्डं विध्यातसंक्रमेणापह्रियमाणमसंख्याताभिरुत्सर्पिण्यवसर्पिणीभिरपहृतं भवति, तत उद्धलनासंक्रमेणापहारकालोऽसंख्येयगुणो यतस्तदेव चरमस्थितिखण्डं द्विचरमस्थितिखण्डस्य चरमसमये यत्परप्रकृतौ प्रक्षिप्यते तेन मानेनोद्धलनासंक्रमेणापह्रियमाणमपि प्रभूताभिरसंख्येयोत्सर्पिण्यवसर्पिणीभिरपहृतं भवति । विध्यातसंक्रमेणोद्धलनासंक्रमेण चापहारः क्षेत्रतोऽङ्गुलासंख्येयः

शेषस्यापहारकालाल्पबहुत्वम् ।

गुणसंक्रमेण	अन्तर्मुद्धर्त	सर्वाक्षयः
यथाप्रवृत्तेन	पल्यासं०भा०	ततोऽसंख्येयगुणः
विध्यातेन	असं०कालचक्राणि	”
परस्थानान्त्योद्धलनया (उपान्त्यखण्डस्य)	बहुसं०कालचक्राणि	”
स्यस्थानोपान्त्योद्धलनया	पल्यासं०भा०	यथा०कालगुण्यः
उद्धलनायां नोऽन्त्यखण्डः सः शेष इति		

यभागेन द्रष्टव्यः, केवलमुद्वलनासंक्रमेणापहारः बृहत्तमेनाङ्गुलासंख्येयभागेन वाच्यः। उद्वलनासंक्रमे द्विचरमस्थितिखण्डस्य चरमप्रक्षेपे यत्स्वस्थाने कर्मदलिकं प्रक्षिप्यते तावत्प्रमाणं कर्मदलिकं यथाप्रवृत्तसंक्रमेणापह्रियमाणं चरमस्थितिखण्डस्य निखिलं कर्मदलं पत्योपमासंख्येयभागेनापहृतं भवति, तावत्प्रमाणमेवोद्वलनासंक्रमेणाप्यपह्रियमाणं चरमस्थितिखण्डं पत्योपमासंख्येयभागेनापहृतं भवतीति द्वावपि स्वस्थानप्रक्षेपरूपेण तुल्यौ भवतः, तदुक्तं—
“जं दुचरिमस्स चरिमे सपरद्धानेसु देइ समयम्मि । ते भागे जह कमसो अहापवत्तुबलणमाणे ॥ १ ॥” इति लक्षणं लक्षितम् ।

अत्र कुमतिभिरुद्वलनाप्रकृतयः त्रयोदश, सर्वत्र चरमस्थितिखण्डे गुणसंक्रमः, आहार-कादिशुभप्रकृतीनामपि गुणसंक्रमः, सर्वसंक्रमयोग्या द्वापञ्चाशत्प्रकृतय इत्यादिकं यद्विपरीतं प्रलपितं तद् ज्ञापनार्थं गोम्मटसारान्तर्भूतपञ्चभागहारचूलिकायाः कियन्त्यः गाथा सवृत्तिका उपन्यस्यन्ते । तथाहि—

“मिच्छे सम्मिस्साणं अधापवत्तो मुहुत्तअंतोत्ति । उव्वेलणं तु तत्तो दुचरिमकंडोत्ति णियमेण ॥ १ ॥
व्याख्या—मिध्यात्वे प्राप्ते सम्यक्त्वमिश्रप्रकृत्योरधः प्रवृत्तसंक्रमोऽन्तर्मुहूर्तपर्यन्ते वर्तते । तु पुनरुद्वलनभागहारसंक्रमो द्विचरमकाण्डपर्यन्तं वर्तते नियमेन । तत्राधःप्रवृत्तसंक्रमः फालिरूपेण उद्वलनसंक्रमः काण्डरूपेण वर्तते ॥ १ ॥ उव्वेलण पयडीणं गुणं तु चरिमम्मि कंडये णियमा । चरमे फालिम्मि पुणो सव्वं चय होदि संकमणं ॥ २ ॥ व्याख्या—उद्वलनप्रकृतीनां द्विचरमकाण्डकपर्यन्तमुद्वलनसंक्रमणं, चरमकाण्डे तु पुनः नियमेन गुणसंक्रमणम् । चरमफालौ पुनः सर्वसंक्रमणं चास्ति तेन सम्यक्त्वमिश्रप्रकृत्योरुद्वलनप्रकृतित्वाच्चरमकाण्डके गुणसंक्रमणं चरमफाले सर्वसंक्रमणं च सिद्धम् । करणपरिणामेन विना सर्वपरमाणूनां परप्रकृतिरूपेण निक्षेपणमुद्वलनसंक्रमणं नाम । विध्यातविशुद्धि-कस्य जीवस्य स्थित्यनुभागकाण्डकगुणश्रेण्यादिपरिणामेष्वतीतेषु प्रवर्तनात् विध्यातसंक्रमणं नाम । बन्धप्रकृतीनां स्वबन्धसंभवविषये यः प्रदेशसंक्रमस्तदधःप्रवृत्तसंक्रमणं नाम । प्रति समयमसंख्येयगुणश्रेणिक्रमेण यत्प्रदेशसंक्रमणं तत् गुणसंक्रमणं नाम । चरमकाण्डचरमफालेः सर्वप्रदेशाप्रस्य यत्संक्रमणं तत्सर्वसंक्रमणं नाम ॥ ३ ॥ सर्वसंक्रमणप्रकृतिस्थितिर्येगेकादशमाह—तिरियदुगाइचउकं भादावुज्जोव-स्थावरं मुहुमं । साधारणं च एदे तिरिये यारं मुणेयवा ॥ ४ ॥ व्याख्या—तिर्यग्द्वयमाद्यजातिचतुष्का-त्तपः उद्योतः स्थावरः सूक्ष्मं साधारणं चेत्येता एकादश तिर्यक्त्वबोदयात्तिर्येगेकादश इति संज्ञा स्युः ॥ ४ ॥ अथोद्वलनप्रकृतयः का इति चेदाह—आहारदुगं सम्मं मिस्सं देवदुगणारयचउकं । उव्वं मणु-दुगमेदे तेरस उव्वलणा पयडी ॥ ५ ॥ व्याख्या—आहारकद्विकं सम्यक्त्वं मिश्रं देवद्विकं नारक-चतुष्कमुषैर्गोत्रं मनुजद्विकं चेत्येतास्त्रयोदश उद्वलना नाम प्रकृतयः स्युः ॥ ५ ॥ बन्धे अधापवत्तो विष्णादं सत्तमो सि ह् अवन्वे । एत्तो गुणो अवन्वे पयडीणं अपसत्थाणं ॥ ६ ॥ व्याख्या—प्रकृतीनां बन्धे सति स्वस्वबन्धव्युच्छित्तिपर्यन्तमधःप्रवृत्तसंक्रमणं स्यात्, मिध्यात्वस्य ‘सम्मं मिच्छं मिस्सं सगुणद्धानम्मि जेव संकमदी’ति निषेधात् । बन्धव्युच्छित्तौ सत्यामसंयताद्यप्रमत्तपर्यन्तं विध्यातसंक्रमणं स्यात् । इत्येवमप्रसंगगुणानाद्गुणपुष्पान्तकषायपर्यन्तं बन्धरहिषाप्रसक्तप्रकृतीनां गुणसंक्रमणं स्यात् ।

सतोऽन्यत्रापि प्रथमोपशमसम्यक्त्वप्रहणप्रथमसमयादन्तर्मुहूर्तपर्यन्तं पुनः मिश्रसम्यक्त्वप्रकृत्योः पूर्ण-
 काले मिथ्यात्वक्षपणायामपूर्वकरणपरिणामान्मिथ्यात्वचरमकाण्डकद्विचरमफालिपर्यन्तं च गुणसंक्रमणं
 स्यात् । चरमफाल्यां सर्वसंक्रमणं स्यात् ॥ ६ ॥ ताः सर्वसंक्रमणप्रकृतीराह—तिरियेयारुवेक्षणपयडी
 संजलणलोहसम्मिस्तूणा । मोहा थीणतिगं च य बावणे सवसंकमणं ॥ ७ ॥ व्याख्या—प्रागुक्ते-
 तिर्यगेकादशोद्वलनत्रयोदशसंज्वलनलोभसम्यक्त्वमिश्रवर्जितमोहनीयानि स्यान्गृद्धित्रयं चेति द्वापञ्चा-
 शत्प्रकृतिषु सर्वसंक्रमणं स्यात् ॥ ७ ॥ अथ प्रकृतीनां संक्रमणियममाह—उगुदालतीससत्तयवीसे एके-
 बारतिचउके । इगि चदुदुगतिगतिग चदु पण दुगदुगतिणि संकमणा ॥ ८ ॥ व्याख्या—एकोनचत्वारिंशत्
 त्रिंशत्सप्तविंशत्येकैकद्वादशत्रिचतुष्केषु क्रमेणैकचतुर्द्वित्रिचतुःपञ्चद्विद्वित्रिसंक्रमा भवन्ति ॥ ८ ॥
 ताः प्रकृतयः तासां संक्रमणानि च क्रमशो गाथासप्तकेनाह—सुहुमस्स बन्ध घादी सादं संजलणलोह-
 पंविदी । तेजदुसमवण्णचऊअगुरुगपरघादउस्सासं ॥ ९ ॥ सत्थगदी तसदसयं णिमिणुगुदाले अथा-
 पवत्तदु । थीणतिबारकसाया संदित्थी अरइ सोगो य ॥ १० ॥ व्याख्या—पञ्चचतुर्ज्ञानदर्शनावरण-
 पञ्चान्तरायाः सातं संज्वलनलोभः पञ्चेन्द्रियं तैजसकार्मणे समचतुरस्रवर्णचतुष्कमगुरुलघुकं पराघातः
 उच्छ्वासः प्रशस्तविहायोगतिस्त्रसबादरपर्याप्तप्रत्येकस्थिरशुभसुभगसुखरोदययशस्कीर्तयो निर्माणं चेत्येकोन-
 चत्वारिंशत्प्रकृतिष्वनुद्वेक्षणप्रकृतित्वात् नोद्वलनसंक्रमणम् । ‘विज्ञादं सत्तमो त्ति हु अवन्धे’ इत्यप्रमत्त-
 गुणाभ्यन्तरे बन्धच्छेदाभावात् न विध्यातसंक्रमणम् । ‘एत्तो गुणो अबन्धे’ इति न गुणसंक्रमणम् ।
 प्रागुक्ते बावन्ने पाठाभावात् न सर्वसंक्रमणम्, तेनाधःप्रवृत्तसंक्रमणमेकमेव स्यात्, एवं सर्वप्रकृतीनां
 व्यतिरेकं विचारयेत् । मिथ्यात्वे बध्यमाने मिथ्यादृष्टावधःप्रवृत्तसंक्रमणं न, कुतः, ‘सगुणद्वान्मि णेव
 संकमदी’ति निषेधात् । पुनः स्यान्गृद्धित्रयं द्वादश कषायाः षण्ढक्खीवेदौ अरतिः शोकः ॥ ९ ॥ १० ॥
 तिरियेयारं तीसे उव्वेक्षणहीणचारि संकमणा । णिहा पयला असुहं वज्जचउकं च उपघादे ॥ ११ ॥
 सत्तहं गुणसंकममधापवत्तो य दुक्खमसुहगदी । संहदिसंद्वाणदसं णीचा पुण्णऽथिरउकं च ॥ १२ ॥
 व्याख्या—तिर्यगेकादशं चेति त्रिंशत्प्रकृतिषूद्वेक्षणवर्जितचत्वारि संक्रमणानि स्युः । पुनर्निद्रा प्रबला
 अशुभवर्णचतुष्कमुपघातश्चेति सप्तसु गुणसंक्रमणमधःप्रवृत्तसंक्रमणं च । असातवेदनीयमप्रशस्तविहा-
 योगतिराद्यं विना पञ्च पञ्च संहननसंस्थानानि, नीचैर्गोत्रमपर्याप्तमस्थिराशुभदुर्भगदुस्वरानादेयायज्ञः-
 कीर्तय इति ॥ ११ ॥ १२ ॥ वीसण्हं विज्ञादं अधापवत्तो गुणो य मिच्छत्ते । विज्ञादगुणे सव्वं
 सम्मे विज्ञादपरिहीणा ॥ १३ ॥ सम्मविद्धिणुव्वेहे पंचेव य तत्थ होन्ति संकमणा । संजलणत्तिवे
 पुरिसे अधापवत्तो य सव्वो य ॥ १४ ॥ ओदालदुगे वज्जे तित्थे विज्ञादधावपत्तो य । हस्सरदिभज-
 जुगुच्छे अधापवत्तो गुणो सव्वो ॥ १५ ॥ सम्मतूणुव्वेलेणथीणतितीसं च दुक्खवीसं च । वज्जोरा-
 लदुतित्थं मिच्छं विज्ञाद सतसट्ठी ॥ १६ ॥ मिच्छूणिगिवीससयं अधापवत्तस्स होंति पयडीओ ।
 सुहुमस्स बन्धचाविप्पहुदी उगुदालुरालदुगतित्थं ॥ १७ ॥ वज्जं पुंसंजलणतिऊणा गुणसंकमस्स पय-
 डीओ । पणहत्तरि संत्वाओ पयडीणियमं विजाणाहि ॥ १८ ॥

अत्र किञ्चिद्विचार्यते—प्रथमगाथायां सम्यक्त्वमिश्रयोः मिथ्यात्वे बन्धयोग्यताभावेऽपि
 अधःप्रवृत्तसंक्रमः स्वीकृतः, द्वितीयगाथावृत्तौ बन्धप्रकृतीनां स्वबन्धसंभवविषये चः प्रवेक्ष-

संक्रमः तदधःप्रवृत्तसंक्रमणमुक्तम्, तेन षष्ठगाथायां 'बन्धे अधाववत्तो' इत्यनेन च विरोधः । द्वितीयगाथायामुद्बलनप्रकृतीनां चरमस्थितिखण्डे नियमात् गुणसंक्रमस्वीकारे आहारकादि-शुभप्रकृतीनामपि गुणसंक्रमः स्यात्, तथा च सति षष्ठगाथायामबध्यमानाप्रशस्तप्रकृतीना-मपूर्वकरणादौ गुणसंक्रमो भवतीति स्ववचनविरोधः स्यात् । ननु चरमस्थितिखण्डे परप्रकृ-तिषु प्रतिसमयमसंख्येयगुणश्रेण्या संक्रम्यमाणत्वेनोद्बलनासंक्रमस्य वक्तुमशक्यत्वेन भवता-मपि गुणसंक्रमो वक्तव्यः स्यादिति चेत्, न, यथोद्बलनायां प्रथमादिस्थितिखण्डे प्रतिसम-यमसंख्येयगुणं दलमुत्कीर्यमाणं स्वस्थाने प्रतिसमयमसंख्येयगुणं संक्रमयति तद्वदुद्बलना-संक्रमप्रकृतीनामपि चरमस्थितिखण्डसत्कर्मदलस्य प्रतिसमयमसंख्येयतयोद्बलनासंक्रमेण संक्रम्यमाणत्वेनास्मन्मते न कोऽपि विरोधः । द्वितीयगाथावृत्तौ 'करणपरिणामेन विना कर्मपरमाणूनां परप्रकृतिरूपेण निक्षेपणमुद्बलनासंक्रमण' मित्यत्र करणपरिणामेन विना इति वक्तुं न युक्तं, संक्रमकरणस्य प्रवर्तमानत्वात् । न च यथाप्रवृत्त्यादिकरणपरिणामं विना इति वाच्यम्, विध्यातसंक्रमादौ व्यभिचारात् । विध्यातसंक्रमस्य 'भवप्रत्ययतो गुणप्रत्ययतो वा बन्धे विध्याते सति बन्धव्यवच्छेदे सति संक्रमो विध्यातसंक्रम' इत्येव लक्षणं युक्तं न पुनः "विध्यातविशुद्धिकस्य जीवस्य स्थित्यनुभागकाण्डकगुणश्रेण्यादिपरिणामेष्वतीतेषु प्रवर्तनात् विध्यातसंक्रम" इति, अन्यथा अजातयथाप्रवृत्तादिकरणपरिणामे जीवे विध्यातसंक्रमो न स्यात्, स्याच्च भवप्रत्ययतो गुणप्रत्ययतो वा बन्धे सत्यपि विध्यातसंक्रमस्तादृक् परिणा-मातीतजीवानामिति । तथा 'बन्धप्रकृतीनां स्वबन्धसंभवविषये यः प्रदेशसंक्रमः तदधः-प्रवृत्तसंक्रमण' मिति वक्तव्ये भवन्मते मिश्रसम्यक्त्वयोर्मिथ्यात्वगुणस्थानेऽधःप्रवृत्तसंक्रम-स्योक्तत्वेन तत्राव्याप्तिः स्यादिति । 'प्रतिसमयमसंख्येयगुणश्रेणिक्रमेण यत् प्रदेशसंक्रमणं तद्गुणसंक्रमण' मिति लक्षणस्योद्बलनासंक्रमेऽतिव्याप्तिः, तत्रापि स्वस्थाने प्रतिसमयम-संख्येयगुणश्रेण्या संक्रम्यमाणत्वादिति । अन्यासूपन्यस्तासु गाथासु यद्वैपरीत्यं तद्दुद्धिमद्भिः स्वयमेवावलोकनीयम्, सुगमत्वान्नोच्यते । एवमन्यदपि पञ्चभागहारचूलिकायां दशकरण-चूलिकायां च बहुविचारणीयं विद्यते, तथापि ग्रन्थभूयस्त्वभयात् नोच्यते ।

अथ प्रदेशसंक्रमस्य साद्यादिनिरूपणं क्रियते, तत्र मूलप्रकृतीनां परस्परं संक्रमाभावेन साद्यादिप्ररूपणा न वाच्या, उत्तरप्रकृतीनां तु साद्यादिप्ररूपणा वाच्या, तथाहि-नीचैर्गोत्रवे-दनीयद्विकमिथ्यात्ववर्जशेषषड्विंशत्युत्तरशतसंख्यानां ध्रुवसत्त्वप्रकृतीनामजघन्यप्रदेशसंक्रम-श्चतुर्धा, तद्यथा—सादिरनादिर्ध्रुवोऽध्रुवश्च । तत्र वक्ष्यमाणः क्षपणार्थमभ्युद्यतः क्षपितकर्माशः सर्वासामपि प्रकृतीनां जघन्यप्रदेशसंक्रमं करोति, स च सादिरध्रुवश्च । ततोऽन्यः सर्वोऽप्य-जघन्यः प्रदेशसंक्रमो भवति । स चोपशमश्रेण्यां बन्धव्यवच्छेदे न भवति, ततः प्रतिपाते च भवतीति सादिः, तत्स्थानमप्राप्तस्यानादिः, ध्रुवाध्रुवावभव्यभव्यापेक्षया । ज्ञानावरणा-न्तरायदशकदर्शनावरणचतुष्कौदारिकसप्तकवर्जपञ्चोत्तरशतप्रकृतीनामनुत्कृष्टप्रदेशसंक्रमः चतुष्प्रकारो भवति, तद्यथा—सादिरनादिर्ध्रुवोऽध्रुवश्चेति । तत्र सर्वासामपि प्रकृतीनां गुणित-

प्रदेशसंक्रमस्य साद्यादिभंगयञ्जम् ।

प्रकृतयः	अत्यन्तः			जघन्यः			अनुकृष्टः			उत्कृष्टः			
	सादिः	अधुवः	अना० ध्रुवः	सादिः	अधुवः	अना० ध्रुवः	सादिः	अधुवः	अना० ध्रुवः	सादिः	अधु०	अना० ध्रुवः	
अन्तरोक्त २१ वर्षे १०५ ध्रुव- सपाकानां	उप० अ- तः पति- तानाम्	अध्या- नाम्	साध- प्रासा- नाम्	अम- ध्याना- नाम्	सादि- त्वात्	—	उप० अ- तः पति- तानाम्	अध्या- नाम्	साध- प्रासा- नाम्	अम- ध्याना- नाम्	सादिः क्षपणोद्य- तगुणितक- मांशानाम्	सादिः सादित्वात्	—
ज्ञाना० ५-द्वौ० ४-वि० ५-औ- दा० ७ (२१) ध्रु० सपाकानां	—	—	—	—	—	—	गुणितक- मांशानि- ध्यादशाम्	सादिः सादित्वात्	—	—	गुणितक- मांशानि- ध्यादशाम्	—	—
शेषाणाम् (२८)	अधुवस- त्वात्	अधु०	—	—	अधु०	—	अधुवस- त्वात्	अधु०	—	—	अधुवस- त्वात्	अधुव०	—
मिथ्यात्वस्य	पतङ्गहा- धौव्यत्वात्	पतङ्ग०	—	—	पतङ्ग०	—	—	—	—	—	—	पतङ्ग०	—
नीचैः-सात- असातानाम्	परावसे- मानत्वात्	परा०	—	—	परा०	—	—	—	—	—	—	परा०	—

कर्मांशे क्षपणार्थमभ्युद्यते उत्कृष्टप्रदेशसंक्रमः प्राप्यते इत्युत्कृष्टप्रदेशसंक्रमः सादि-रधुवश्च । ततोऽन्यत्र सर्वो-ऽप्यनुत्कृष्टः, स चोपशमश्रे-ण्यां व्यवच्छिद्यते, ततः प्रतिपाते च पुनरपि भवतीति सादिः, तत्स्थानमप्राप्तस्याना-दिः, ध्रुवाऽध्रुवावभव्यभव्या-पेक्षया । पञ्चोत्तरशतस्य जघ-न्य उत्कृष्टश्च, ज्ञानावरणा-द्येकविंशतिप्रकृतीनां च जघ-न्योत्कृष्टानुत्कृष्टा विकल्पाः सादयोऽध्रुवाश्च । तत्र पञ्चो-त्तरशतप्रकृतीनां जघन्य उ-त्कृष्टश्च साद्यध्रुवतया भावित एव । ज्ञानावरणादीनां चो-त्कृष्टप्रदेशसंक्रमो गुणितक-र्मांशे मिथ्यादृष्टौ कदाचिदेव भवति, शेषकालं त्वनुत्कृष्ट इत्येतौ द्वावपि साद्यध्रुवौ । जघन्यस्तु साद्यध्रुवतया भा-वित एव । मिथ्यात्वस्य ध्रुव-सत्कर्मत्वेऽपि प्रतिग्रहप्राप्तेर-ध्रौव्यात् नीचैर्गोत्रस्य वेदनी-यद्विकस्य च परावर्तमान-त्वात् शेषप्रकृतीनां चाध्रुव-सत्कर्मत्वाच्च चत्वारोऽपि विकल्पाः सादयोऽध्रुवाश्च भवन्तीति कृता साद्यादि-प्ररूपणा ।

अथ स्वामित्वमुच्यते—तद्विविधमुत्कृष्टप्रदेशसंक्रमस्वामित्वं जघन्यप्रदेशसंक्रमस्वामित्वं च । उत्कृष्टप्रदेशसंक्रमस्वामित्वं च गुणितकर्मांशे प्राप्यत इति गुणितकर्मांशस्यैवादौ स्वरूपमुच्यते । य उत्कटयोगकाषायिक आयुर्बन्धकाले नित्यं जघन्ययोगेनायुर्बन्धन् बादरत्रसकायिककायस्थितिकालन्यूनां सप्ततिसागरोपमकोटाकोटिं यावत् बादरपृथिव्यां तत्रापि पर्यासेषु दीर्घकालमपर्यासेषु स्तोककालमुषित्वोपरितनीषु स्थितिषु प्रभूतं निषेकं कृत्वा च ततो निर्गत्य त्रसेषु निजकायस्थितिं यावत् प्राग्वदुषित्वा तत्रापि यावतो वारान् सप्तमीं नरकावनिं गन्तुमर्हस्तावतो वारान् तत्र गत्वान्तिमे भवे सप्तमपृथ्वीनारकत्वेन वर्तमानः सर्वलघुपर्याप्तकोऽनेकशः प्रासोत्कटयोगकाषायोऽन्तिमान्तर्मुहूर्ते यवमध्यमयोगस्थानानामुपरि वर्तमानः त्रिचरमद्विचरमसमये उत्कटकाषायिकः चरमद्विचरमसमये उत्कटयोगी स गुणितकर्मांशो भवति । तदुक्तं कर्मप्रकृतौ—“जो बायरतसकालेणूणं कम्मट्टिइं तु पुढवीए । बायरपज्जत्तापज्जत्तगदीहेयरद्धासु ॥ १ ॥ जोगकसायउक्कस्सो बहुसो णिञ्चमवि आउबन्धं च । जोगजहण्णेणुवरिल्लट्टिइण्णिसेगं बहुं किञ्चा ॥ २ ॥ बायरतसेसु तक्कालमेवमंते य सत्तमखिइंए । सव्वलहुं पज्जत्तो जोगकसायाहिओ बहुसो ॥ ३ ॥ जोगजवमज्झउवरिं मुहुत्तमच्छित्तु जीवियवसाणे । तिचरमबिचरिमसमए पूरित्तु कसायउक्कस्सं ॥ ४ ॥ जोगुक्कस्सं चरमदुचरिमे समए य चरिमसमयम्मि । संपुन्नगुणियकम्मो पगयं तेणेह सामित्ते ॥ ५ ॥” व्याख्या—“यो बादरत्रसानां द्वीन्द्रियादीनां, तेजोवायुकायिकरूपसूक्ष्मत्रसव्यवच्छेदार्थं बादरग्रहणम्, कालेन पूर्वकोटिपृथक्त्वाभ्यधिकसागरोपमसहस्रद्वयप्रमाणेन कायस्थितिकालेनोनां कर्मस्थितिं मोहनीयकर्मस्थितिं सप्ततिसागरोपमकोटाकोटिप्रमाणां यावत् पृथिव्यां बादरे बादरपृथिवीकायभवेषु स्थित्वा । कथं स्थित्वेत्याह—पर्याप्तापर्याप्तयोर्दीर्घेतराद्धे, सप्तमी द्वितीयार्थे, दीर्घाद्वां पर्याप्तभवेषु इतराद्वां स्तोकाद्दामपर्याप्तभवेषु प्रभूतेषु पर्याप्तभवेषु स्तोकेषु चापर्याप्तभवेषु स्थित्वेत्यर्थः । तथा बहुशोऽनेकवारं योगकाषायोत्कृष्ट उत्कृष्टेषु योगस्थानेषु उत्कृष्टेषु च काषायिकेषु संक्षेपपरिणामेषु षित्वेत्यर्थः । इह शेषैकेन्द्रियेभ्यो बादरपृथिवीकायिकः प्रभूतायुष्कस्तेनाव्यवच्छिन्नं तस्य प्रभूतकर्म पुद्गलोपादानं बलवत्तयाऽतीव वेदना सहिष्णुतया च तस्य प्रभूतकर्मपुद्गलपरिशाटाभावः, असहिष्णुरेव वेदनाकरालितस्तदा तथा प्रयोगेण प्रभूतकर्मपुद्गलान् परिशाटयतीत्येवमालोच्य बादरपृथिवीकायिकग्रहणं कृतम् । अपर्याप्तभवग्रहणं च परिपूर्णकायस्थितिपरिग्रहाय, तेषां चापर्याप्तभवानां स्तोकाणां पर्याप्तभवानां च प्रभूतानां ग्रहणं प्रभूतकर्मपुद्गलपरिशाटाभावज्ञापनाय, अन्यथा हि निरन्तरोत्पद्यमानन्नियमाणेषु बहुपुद्गलपरिशाटो लभ्यते, न च तेनेह प्रयोजनम् । उत्कृष्टेषु योगस्थानेषु च वर्तमानः प्रभूतं कर्मदलिकमादत्ते, उत्कृष्टसंक्षेपपरिणामश्चोत्कृष्टां स्थितिं बध्नाति, प्रभूतमुद्धर्तयति, स्तोकं चापवर्तयतीति योगकाषायोत्कृष्टग्रहणम् । तथा नित्यं सर्वकालं भवे भवे जघन्ययोगे वर्तमानः, तेनायुर्बन्धं कृत्वा, उत्कृष्टे ज्ञायुःप्रायोग्ये योगे वर्तमानः प्रभूतायुःपुद्गलानादत्ते, उत्कृष्टेन योगेन प्रभूतानायुःपुद्गलानाददानश्च तथास्वाभाव्यात् ज्ञानावरणीयस्य प्रभूतान् पुद्गलान् परिशाटयति, न च तेनेह प्रयोजनमिति जघन्ययोगग्रहणम् । तथोपरितनीषु स्थितिषु निषेकं कर्मदलिकन्यासं बहु स्वभूमिकानुसारेणातिप्रभूतं कृत्वा एवं बादरपृथ्वीकायिकेषु बादरत्रसकायिकस्थितिन्यूनाः सप्ततिसाग-

रोपमकोटाकोटीः संसृत्य ततो निर्गच्छति, निर्गत्य च बादरत्रसकायेषु द्वीन्द्रियादिषु समुत्पद्यते बादरत्रसेषु चैवं प्रभूतस्तोकपर्याप्तापर्याप्तभवावस्थानाद्युपरितना स्थितिबहुनिषेककरणान्ते पूर्वोक्तेन तत्कालं बादरत्रसकायस्थितिकालं पूर्वकोटिपृथक्त्वाभ्यधिकसागरोपमसहस्रद्वयप्रमाणं परिभ्रमणेन संपूर्य यावतो वारान् सप्तमीं नरकावर्तिं गन्तुमर्हस्तावतो वारांस्तत्र गत्वान्तिमे भवे सप्तमपृथ्वीनारकत्वेन वर्तमान इह दीर्घजीवित्वं योगकषायोत्कटता च लभ्यत इति यावत्संभवं सप्तमनरकपृथ्वीगमनग्रहणम् । तथा सप्तमक्षितौ नारकभवे सर्वेभ्योऽप्यन्येभ्यो नारकेभ्यो लघु शीघ्रं पर्याप्तः पर्याप्तभावमुपगतः । इहापर्याप्तापेक्षया पर्याप्तोऽसंख्येयगुणयोगो लभ्यते । तथा च तस्यातिप्रभूतः कर्मपुद्गलोपादानसंभवः, तेन चेह प्रयोजनमिति सर्वलघुपर्याप्त इत्युक्तम् । बहुशोऽनेकवारं तस्मिन्नन्यसप्तमनरकपृथ्वीनारकभवेऽपि योगकषायाधिको भूत्वा उत्कृष्टानि योगस्थानान्युत्कृष्टांश्च काषायिकान् परिणामविशेषान् गच्छन्नित्यर्थः । योगयवमध्यस्याष्टसामायिकानां योगस्थानानामुपरि अन्तर्मुहूर्त जीवितावसाने स्थित्वाऽन्तर्मुहूर्तावशेषे आयुषि योगयवमध्यस्योपरि असंख्येयगुणवृद्ध्याऽन्तर्मुहूर्त यावत्प्रवर्धमानो भूत्वेत्यर्थः । भवस्य त्रिचरमे द्विचरमे च समये वर्तमान उत्कृष्टं काषायिकसंज्ञेश्च स्थानं पूरयित्वा त्रयः समयश्चरमा यस्मात् यत आरभ्यान्तिमः समयस्तृतीयो भवतीति यावत् स त्रिचरमः । एवं द्वौ चरमौ यस्मात् स द्विचरम इति द्युत्पत्तिः । चरमे द्विचरमे च समये योगस्थानमपि चोत्कृष्टं पूरयित्वा इहोत्कृष्टो योग उत्कृष्टश्च संज्ञेशो युगपदेकमेव समयं यावत् प्राप्यते नाधिकमिति विषमसमयोद्भवोत्कृष्टयोगोत्कृष्टकषायस्थानग्रहणम् । त्रिचरमे द्विचरमे च समये उत्कृष्टसंज्ञेशग्रहणं प्रभूतोद्धर्तनास्वल्पापवर्तनासम्पत्तये । द्विचरमे चरमे च समये उत्कृष्टयोगग्रहणं सम्पूर्णप्रदेशोपचयसंभवाय । एवं कृत्वा नारकभवस्य चरमसमये संपूर्णगुणितकर्मांशः सम्पद्यते, तेन च सम्पूर्णगुणितकर्मांशेनेहोत्कृष्टप्रदेशसंक्रमस्वामित्वे प्रकृतमधिकृतम्” इत्यभिहितो गुणितकर्मांशः ।

अधुनोत्कृष्टप्रदेशसंक्रमस्वामित्वमुच्यते-तत्र ज्ञानावरणपञ्चकदर्शनावरणचतुष्कान्तरायपञ्चकौदारिकसप्तकरूपाणामेकविंशतिप्रकृतीनां गुणितकर्मांशः सप्तमनरकादुद्धृत्य पञ्चेन्द्रियतिर्यधु मध्ये समुत्पन्नः तिर्यग्भवसत्कप्रथमावलिकाचरमसमये उत्कृष्टप्रदेशसंक्रमं करोति, यत एतासां प्रकृतीनां नारकभवचरमसमये उत्कृष्टयोगेनातिप्रभूतं कर्मदलिकं गृहीतं तदावलिकातिक्रान्तं संक्रम्यते, अन्यत्रोक्तप्रक्रियालभ्यं न लभ्यत इति । निद्राद्विकोसातवेदनीयप्रथमवर्जसंहननपञ्चकप्रथमवर्जसंस्थानपञ्चकाशुभवर्णादिनवकोपधाताप्रशस्तखगल्पपर्याप्तास्थिराशुर्भुर्भगदुःस्वरानादेयार्यशःकीर्तिनीचैर्गोत्ररूपाणां द्वात्रिंशत्प्रकृतीनां गुणितकर्मांशः क्षपकश्रेण्यामारूढः सूक्ष्मसम्परायचरमसमये उत्कृष्टप्रदेशसंक्रमं करोति । मध्यमकषार्याष्टकस्त्यानर्द्धिर्त्रिकैतिर्यग्द्विकविकलेन्द्रियजातिसूक्ष्मसाधारणनोकषार्यषट्करूपाणां चतुर्विंशतिप्रकृतीनां स्वस्वचरमप्रक्षेपेऽनिवृत्तिबादरः क्षपकः गुणितकर्मांश उत्कृष्टप्रदेशसंक्रमं करोति । तथा नरकादुद्धृत्यानन्तरभवे समागतः तत्प्रथमसमयादारभ्योत्कृष्टबन्धकालं यावत्सातवेदनीयं बद्ध्वा ततोऽसातवेदनीयं भ्रष्टाति, असातवेदनीयबन्धावलिकाचरमसमये सातवेदनीयं सकलमपि बन्धावलिकातीतं भवतीति

बध्यमानेऽसातवेदनीये यथाप्रवृत्तसंक्रमेण सातस्योत्कृष्टप्रदेशसंक्रमं करोति । मिथ्यात्वमिश्रयोः क्षपकः स्वस्वचरमप्रक्षेपे सर्वसंक्रमेणोत्कृष्टप्रदेशसंक्रमं करोति । सप्तमपृथिव्यामस्त-
 मुहूर्तावशेषे आयुषि वर्तमानमौपशमिकं सम्यक्त्वं समुत्पाद्य मिथ्यात्वमिश्राभ्यां दीर्घेण
 गुणसंक्रमकालेन सम्यक्त्वमोहनीयं समापूर्य ततः पतित्वा मिथ्यात्वं गतः प्रथमसमये एव
 सम्यक्त्वमोहस्य मिथ्यात्वे उत्कृष्टप्रदेशसंक्रमं करोति । अनन्तानुबन्धिनां तु गुणितकर्माशः
 सप्तमक्षितितो निर्गत्य तिर्यक्षु समुत्पन्नस्तत्रापि प्राप्तवेदकसम्यक्त्वः विसंयोजकः चरमप्रक्षेपे
 सर्वसंक्रमेणोत्कृष्टप्रदेशसंक्रमं करोति । गुणितकर्माश ईशानदेवः संक्षेपे वर्तमान एके-
 न्द्रियप्रायोग्यं बध्नन् पुनः पुनर्नपुंसकवेदं बद्ध्वा ततश्च्युतः सन् स्त्री वा पुरुषो वा जातः,
 तत्राष्टवर्षमासपृथक्त्वाभ्यधिके वर्तमानो वर्षवरं क्षपयन् निजचरमप्रक्षेपे सर्वसंक्रमेण संक्र-
 मयन् गुणितकर्माशे वर्षवरस्योत्कृष्टप्रदेशसंक्रमस्वामी भवति । अयमेव स्थावरैकेन्द्रिया-
 तपोद्योतानामपि संक्रमस्वामी । तथा भोगभूमिषु असंख्येयवर्षाणि यावत् भूयो भूयः
 स्त्रीवेदं बद्ध्वा प्रकृत्यन्तरदलिकसंक्रमेण चापूर्य पत्योपमासंख्येयभागातिक्रान्ते सत्यकाल-
 मृत्युना मृत्वा दशवर्षस्थितिको देवो जातस्तत्रापि स्त्रीवेदं बन्धेन संक्रमेण चापूर्य ततश्च्युत्वा
 मनुजेषु मध्येऽन्यतरवेदयुतः समुत्पन्नः, तत्र शीघ्रं क्षपणायोत्थितः स्त्रीवेदक्षपणचरमसमये
 सर्वसंक्रमेण स्त्रीवेदं संक्रमयन् गुणितकर्माशः स्त्रीवेदस्योत्कृष्टप्रदेशसंक्रमस्वामी भवति ।
 अत्र नान्या युक्तिरन्वेषणीया, केवलवेधसस्तथैवोपलम्भात्, एवमन्यत्रापि यथायोगं
 वाच्यम् । तथा कश्चित् गुणितकर्माश ईशानदेवलोके संक्षेपपरिणामेन प्रभूतं कालं
 यावत् नपुंसकवेदं बन्धेन संक्रमेण चापूर्य ततश्च्युत्वा संख्येयवर्षायुष्केषु समुत्पन्न-
 स्ततो निर्गत्यासंख्येयवर्षायुष्केषु समुत्पद्यासंख्येयानि वर्षाणि यावत् तथाविधसंक्षेपशब्दात्
 स्त्रीवेदं बन्धेन संक्रमेण चापूर्य ततः विशुद्धपरिणामेन सम्यक्त्वं समुत्पाद्यासंख्येयानि
 वर्षाणि यावत् बन्धेन संक्रमेण च पुरुषवेदं समापूर्य ततः पत्योपमासंख्येयभागमात्रं सर्वायु-
 ष्ककालं जीवित्वा पर्यन्ते च मिथ्यात्वं गत्वा दशवर्षसहस्रपरिमितं देवायुष्कं बद्ध्वा देवेषु
 समुत्पन्नः सन्नन्तर्मुहूर्तेन कालेन सम्यक्त्वं प्रतिपद्यते । तत्रापि पुरुषवेदं बन्धेन संक्रमेण च
 समापूर्य ततश्च्युत्वा मनुजेषु समागत्य सप्तमासाभ्यधिको वर्षाष्टकेऽतिक्रान्ते शीघ्रं क्षपणाच्च
 समुत्थितः गुणसंक्रमेण चोपचितं पुरुषवेदं क्षपयन् चरमसमये सर्वसंक्रमेण संक्रमयन्
 पुरुषवेदस्योत्कृष्टप्रदेशसंक्रमस्वामी भवति, नावलिकाद्विकबद्धस्यान्ते, यतस्तत्र स्तोत्रमिति
 हेतोः । तथा पुरुषवेदोत्कृष्टप्रदेशसंक्रमस्वामी एव संज्वलनक्रोधमानमायानामुत्कृष्टप्रदेशसं-
 क्रमस्वामी स्वस्वचरमप्रक्षेपे वाच्यः, शेषं सर्वं पुरुषवेदवद्वाच्यम् । तथा गुणितकर्माशोऽनेक-
 भवभ्रमणेन चतुरो वारान् मोहनीयमुपशमय्य ततः शीघ्रं क्षपकश्रेणिं प्रतिपन्नः संज्वलनलो-
 भस्यान्तरकरणादारत उत्कृष्टप्रदेशसंक्रमं करोति, न परतः, तदुक्तं पञ्चसङ्ग्रहवृत्तौ—“लोभ-
 स्यान्तरकरणादारतः संक्रमो, न परतोऽस्ति” इति, परतः चारित्रमोहप्रकृतीनामानुपूर्व्या सङ्क्रमात् ।
 यत्तु—“लोभसंजलणाए अन्तरकरणसस चरिमसमए, परतो संक्रमो णत्थि त्ति क्व उक्कोसो पदेससंक्रमे

भवति" इति कर्मप्रकृतिचूर्णावुक्तं तत्रान्तरकरणस्य चरमसमयेऽन्तरकरणप्राक्कालचरम-
समय इत्यर्थोऽवसीयते, 'अन्यथाऽन्तरकरणमि कए चरित्तमोहेणुपुषिसंक्रमण'मिति विरो-
धापत्तेः । एवं वृत्तिद्वये पञ्चसङ्ग्रहबृहद्वृत्तौ च वाच्यम् । यशःकीर्तेरपूर्वकरणगुणस्थानके
त्रिंशत्प्रकृतिबन्धव्यवच्छेदसमये उत्कृष्टप्रदेशसंक्रमस्वामी भवति, परतो यशःकीर्तेः संक्र-
माभावात् । अत्रोपशमश्रेणिग्रहणं द्वयोरपि गुणसंक्रमेण प्रभूतदललाभार्थम् । आसंसारं
परिभ्रमता चतुरो वारानेव मोहमुपशमयति, न पञ्चममपि वारमत उक्तं चतुरो वारा-
न्मोहनीयमुपशमय्येति । तैजससप्तकशुक्ललोहितहारिद्रसुरभिगन्धकषायाम्लमधुरमृदुल-
घुस्निग्धोष्णागुरुलघुनिर्माणरूपाणां विंशतिप्रकृतीनां चतुःकृत्वो मोहनीयोपशमनानन्तरं
बन्धव्यवच्छेदादूर्ध्वमावलिकायाः परतः यशःकीर्तौ क्षिप्यमाणानामुत्कृष्टप्रदेशसंक्रमो
भवति । आवलिकाया अभ्यन्तरे तु बन्धान्तसमये गुणसंक्रमेण संक्रान्तस्य प्रकृत्य-
न्तरदलिकस्यावलिकानतिक्रमेणोत्कृष्टप्रदेशसंक्रमो न भवति । एवमेवाध्रुवबन्धिन्योः स्थिर-
शुभयोरपि वाच्यम् । सम्यग्दृष्टिशुभध्रुवबन्धिन्यः पञ्चेन्द्रियजात्याद्यसंस्थानपराघातो-
च्छ्वासप्रशस्तविहायोगतित्रसचतुष्कसुभगत्रिकरूपा द्वादश प्रथमसंहननयुता द्वात्रिंशदधि-
कसागरोपमशतोपचिता उत्कृष्टप्रदेशसंक्रमयोग्या भवन्ति । तथाहि-षट्षष्टिसागरोप-
माणि यावत् सम्यक्त्वमनुपालयन्नेता बध्नाति, ततोऽन्तर्मुहूर्तं मिश्रभावमनुभूय भूयोऽपि
सम्यक्त्वं प्रतिपद्य तदनुभवन् द्वितीयवारं षट्षष्टिसागरोपमाणि यावदेताः प्रकृतीर्ब-
ध्नाति, तदेवं द्वात्रिंशदधिकशतसागरोपमं यावत् सम्यग्दृष्टिरेता द्वादश बन्धेन संक्र-
मेण चापूर्वं प्रथमसंहननं तु मनुजभवहीनं यथासंभवमुत्कृष्टकालमापूर्वापूर्वकरणे बन्ध-
व्यवच्छेदादूर्ध्वमावलिकामात्रं कालमतिक्रम्य यशःकीर्तौ संक्रमयन् एतासामुत्कृष्टप्रदेश-
संक्रमस्वामी भवति, तदानीं गुणसंक्रमेण लब्धदलिकस्यापि संक्रमावलिकान्तत्वेन संक्र-
मभावात् । आद्यसंहननस्य तु गुणसंक्रमाभावेन देवभावात् च्युतः सन् सम्यग्दृष्टि-
देवगतिप्रायोग्यं बध्न् आवलिकामात्रं कालमतिक्रम्योत्कृष्टप्रदेशसंक्रमस्वामी भवति ।
तथा सप्तसु पूर्वकोट्यायुष्केषु तिर्यग्भवेषु पुनः पुनर्नरकद्विकं बध्नाति, ततोऽष्टमे भवे
मनुजो भूत्वा क्षपकश्रेणिमारूढः नरकद्विकं संक्रमयन् चरमप्रक्षेपे सर्वसंक्रमेणोत्कृष्ट-
प्रदेशसंक्रमो भवति । कर्मप्रकृतिचूर्णौ तु—“गिरयद्गुंगति गिरयगतिनिरयाणुपुन्वीणं उक्कोसो
पदेससंक्रमो भवति, कंहं भं०, कम्मभूमि मोत्तूणं अण्णहिं एतेसिं बन्धो णत्थि संकि-
लेसेण पुव्वकोडिपुहुत्तं पूरेत्तु खवेन्तस्स" इत्येवमुक्तम् । देवद्विकं वैक्रियसप्तकं च पूर्वकोटिस-
प्तकं यावत् बन्धेन संक्रमेण चापूर्वाष्टमे भवे क्षपकश्रेणिमारूढः स्वबन्धव्यवच्छेदानन्त-
रमावलिकामतिक्रम्य यदा यशःकीर्तौ संक्रामति तदोत्कृष्टप्रदेशसंक्रमो भवति । गुणसंक्र-
मेण लब्धकर्मदलसंक्रमलाभार्थं संक्रमावलिकामतिक्रम्येत्युक्तम् । कर्मप्रकृति चूर्णौ पूर्वको-
टिपृथक्त्वं सामान्येनोक्तं, पञ्चसंग्रहमूलवृत्तौ तु "तीर्थकराहारकाणां देवद्विकस्य वैक्रियसप्तकस्य
स्थिरशुभयोश्च शुभध्रुवबन्धिनीनां च तैजससप्तकशुभवर्णैकादशकागुरुलघुनिर्माणारूपाणां तथेति ग्रह-

णावतुरुपशामकस्य स्वबन्धावलिकापरतः भासां यशःकीर्त्यामुत्कृष्टप्रदेशसंक्रमो भवती" त्युक्तम् । तथा सप्तमपृथिव्यां वर्तमानश्चतुर्थगुणस्थाने अपर्याप्तान्तर्मुहूर्तन्यूनं त्रयस्त्रिंशत्सागरोपमं यावत् मनुजद्विकं बद्ध्वा चरमेऽन्तर्मुहूर्ते मिथ्यात्वं गतस्तन्निमित्तं तिर्यग्द्विकं बध्नाति । ततो निर्गत्य तिर्यक्षूपत्तिप्रथमसमये गुणितकर्मांशो यथाप्रवृत्तसंक्रमेण बध्यमाने तिर्यग्द्विके मनुजद्विकस्योत्कृष्टप्रदेशसंक्रमं करोति । ननु मिथ्यात्वगमनानन्तरमावलिकाचरमसमये मनुजद्विकस्योत्कृष्टप्रदेशसंक्रमं कथं न करोति? न च मिथ्यात्वभवनप्रथमसमये कथमुत्कृष्टप्रदेशसंक्रमं न करोतीति वाच्यम्, चरमसमयबद्धदलिकस्यावलिकानतिक्रमेण संक्रमाभावात् नोत्कृष्टसंक्रमः प्राप्यत इति चेत्, अत्रोच्यते, सप्तमपृथिव्यां मिथ्यात्वे वर्तमानो विध्यातसंक्रमेण मनुजद्विकं संक्रामति न यथाप्रवृत्तसंक्रमेण, यथाप्रवृत्तसंक्रमापहारकालात् विध्यातसंक्रमापहारकालोऽसंख्येयगुणः, तदुक्तं—“सेसस्स दलियस्स (उद्वलनसंक्रमोक्तचरमखण्डदलस्य) अहापवत्तेण अवहारकालो असंखेज्जगुणो अंगुलसेढीए पदेसअसंखेज्जतिभागोत्ति काउं” इति । ननु मिथ्यात्वेऽपि नरद्विकस्य बध्यमानत्वेन कथं न यथाप्रवृत्तसंक्रम इति चेत्? सत्यम्, नवरं सप्तमपृथिव्यां मिथ्यात्वे वर्तमानस्तथास्वाभाव्यात् मिथ्यात्वप्रत्ययेन तिर्यग्द्विकमेव बध्नाति, न मनुजद्विकमिति । तथाहारकसप्तकं तीर्थकरनाम च स्थिरसमं वाच्यम्, केवलं स्वोत्कृष्टबन्धकालं यावदुपचयं कृत्वेति । तत्राहारकसप्तकस्य देशोनपूर्वकोटिं यावत्संयममनुपालयतो यावानप्रमत्तकालस्तावत्सर्वोऽपि बन्धकालोऽवसेयः । जिननाम्नो देशोनपूर्वकोटिद्वयाधिकत्रयस्त्रिंशत्सागरोपमं यावत् बन्धकालो वाच्यः । तथा यः कश्चिद् भवद्वयेन चतुष्कृत्वो मोहनीयमुपशमयन् तत्र चोच्चैर्गोत्रं बध्नन् नीचैर्गोत्रं गुणसंक्रमेण संक्रमयति, तृतीयभवे च मिथ्यात्वं गतः सन् नीचैर्गोत्रं बध्नन् तत्रोच्चैर्गोत्रं संक्रमयति, भूयः सम्यक्त्वं समासाद्योच्चैर्गोत्रं बध्नन् तत्र नीचैर्गोत्रं संक्रमयति, एवं भूयो भूयः परावृत्योच्चैर्गोत्रं नीचैर्गोत्रं च बध्नन् लघु सिद्धिं गन्तुकामो नीचैर्गोत्रबन्धान्तसमये उच्चैर्गोत्रस्य बन्धेन गुणसंक्रमेण चोपचितीकृतस्योत्कृष्टप्रदेशसंक्रमं करोतीत्युक्तमुत्कृष्टप्रदेशसंक्रमस्वामित्वम् ।

उत्कृष्टप्रदेशसंक्रमस्वामिनः ।

ज्ञाना० ५-दर्श० ४-विभ्र ५-औदा० ७ (२१)	सप्तम्या उद्धृत्य पर्या० पञ्च० प्राप्ततिर्यग्भवो गुणितकर्मांशः प्रथमावलि- कान्त्यसमये (नारकभवान्त्यसमयबद्धमप्यत्र संक्रामतीति)
सिद्धा २-असात-अनाद्यसंस्थानसंहननानि १०-कुवर्णादि ९-उपघा०-कुलग०- अपर्या०-अस्थिरादि ६-नी० (३२)	१० मान्ते गुणितक्षपकाः
मध्यकसाय ८-स्सान० ३-तिर्य० २-वि- कळ ३-सू०-साधा०-६ नोक०(२४)	९ से गुणितक्षपकाः स्वस्वचरमप्रक्षेपे

सातस्य	नरकादागत्य प्रथमसमयादुत्कृष्टबन्धकालेन सातं बद्ध्वा असातं बद्ध्वा असातस्य बन्धाव० अन्यसमये
मिथ्यात्वमिभयोः	क्षपकः स्वचरिमप्रक्षेपे (सर्वसंक्रमेण)
सम्यक्त्वस्य	सप्तम्यामन्तर्मु० शेषे औप० सम्य० लब्ध्वा दीर्घगुणसंक्रमेण सम्यक्त्व- मापूर्य पुनर्मिथ्यात्वं प्राप्तानां प्रथमसमये
अनंतानुबन्धि ४ णाम्	सप्तम्यामन्तर्मु० शेषे चरमावश्यकानि कृत्वाऽनंतरभवे सम्यक्त्वं प्राप्य अनंता० नाम् विसंयोजकाः चरमप्रक्षेपे (सर्वसंक्रमेण)
स्था० आत० उद्यो० ए० नपुंसकनाम्	गुणितेशानः एकै० प्रायो० नपुंसकं भूयोभूयो बद्ध्वाऽनंतरभवे जातः स्त्री पुरुषो वा शीघ्रक्षपणोद्यतः चरमप्रक्षेपे (सर्वसं०)
स्त्रीवेदस्य	पुनः पुनर्युगलिकभवेन स्त्रीवेदं बद्ध्वाऽऽपूर्य च पद्यासं० भागे व्यति- क्रान्ते अकालेन मृत्वा जव० स्थितिकदेवो भूत्वा तत्रापि तमापूर्यान्व्यत- रवेदेन मनुष्यत्वं लब्ध्वा शीघ्रक्षपणायोद्यतस्य चरमप्रक्षेपे (सर्वसंक्रमेण)
पुरुषवेदस्य	ईशाने नपुंसकमापूर्य संख्येयायुषि गत्वा असंख्येयायुषि गत्वा च स्त्रीमा- पूर्यासंख्येयवर्षाणि प्राप्तसम्यक्त्वेन पुंवेदमापूर्य पुनर्मिथ्यात्वं प्राप्य जघ० स्थितिदेवत्वेनोत्पद्यान्तर्मुहूर्त्तेन सम्यक्त्वं प्राप्य नृगतावागत्य शीघ्रक्षपणायोद्यतस्य (च० प्र० सर्वसं०)
संज्वलनक्रोधमानमायानाम्	क्षपणकाले पुंवेदोत्कृ० प्र० सं० स्वामिनाम्
सं० लोभयशतोः	चतुर्भोहोपशमं कृत्वा शीघ्रक्षपकाणां (च० प्र० सं० सं०)
तै० ७-अगु०-निर्माण-शुभवर्णादि ११ (२०) स्थिर-शुभयोश्च	चतुर्भोहोपशमं कृत्वा बन्धविच्छेदादावलिक्वापरतः यशसि प्रक्षेपकानां
र्वचै०-समच०-परा०-उच्छ्वास-सुखग०- त्रसादि ४-सुभगादि ३ (१२)	१३२ सागराणि यावत् सम्य० कालेनापूर्य ८ मे बन्धविच्छेदानन्तरमाव- लिक्वापरतः यशसि प्रक्षेपकः
वप्रार्थभस्य	मनुष्यभवहीनं १३२ सागरं यावदापूर्य सुरभवाद्युतः सम्यग्दृष्टिः सन् देवप्रा० बद्ध्वावलिक्वापरतो देवप्रायोग्ये प्रक्षेपकः
नरक २ कस्य	सप्तवारानुत्कृष्टायुषाऽऽपूर्याष्टमे भवे मनुष्यत्वं प्राप्य जातक्षपकः (च० प्र० सं० सं०)
देव २-वै० ७ कयोः	बन्धान्तावलिक्वापरतः नरक २ कस्योत्कृ० प्र० संक्रमकविधिवत्
मनुष्य २ कस्य	अन्तर्मु० हीन ३३ सा० यावत् सम्यक्त्वेन सह सप्तमनारकत्वेनापूर्वान्ति- मान्तर्मुहूर्त्ते मिथ्यात्वं प्राप्तस्त्वामिसं तिर्यग्द्विकं बद्ध्वा गुणितकर्मांशः सप्तम्या निर्गत्य प्रथमे समये यथाप्रवृत्तेन तिर्यग्द्विके संक्रमकः
आहा० ७ कस्य	समुदितोत्कृष्टाप्रमत्तकालं यावत् आपूरकाः (शेषं स्थिरसमं)
जिननाम्नः	स्थिरसमं (परं स पूर्वकोटिद्वयाधिक ३३ सागरमापूर्य जातक्षपकाणां बन्धान्तादावलिक्वापरतः यशसि संक्रमकः)
उच्चैर्गोत्रस्य	चतुर्भोहोपशमं कृत्वा पुनः पुनः उच्चैर्नीचैश्च परस्परं संक्रमयन् नीचैर्बन्ध- विच्छेदसमये नीचैर्गोत्रे संक्रमकः

साम्प्रतं जघन्यप्रदेशसंक्रमस्वामित्वमभिधानीयम्, तच्च प्रायः क्षपितकर्मांशे प्राप्यत इति क्षपितकर्मांशस्य स्वरूपं कर्मप्रकृतित एवात्र समुद्भियते, तथा च तद्ग्रन्थः—“पलासंखिय भागूप कम्मट्टिइमत्थिओ णिगोएसु । सुहुमेसु भवियजोगं जहन्नगं कट्टु निगम्म ॥ १ ॥ जोगोसुऽसं-
खवारे सम्मत्तं लभिय देसविरइं च । अट्टक्खुत्तो विरइं संजोअणहा तइयवारे ॥ २ ॥ चउरुव-
समित्तु मोहं लहु खवन्तो भवे खवियकम्मो । पाएण तहिं पगयं पडुच्च काओवि सविसेसं ॥ ३ ॥”
व्याख्या—“यो जीवः पल्योपमासंख्येयभागेनोनां कर्मस्थितिं सप्ततिसागरोपमकोटाकोटिप्रमाणं
यावत्पल्योपमासंख्येयभागोनसप्ततिसागरोपमकोटाकोटिप्रमाणं कालं यावदित्यर्थः, सूक्ष्मानन्तकायि-
केषु मध्ये स्थित्वा, सूक्ष्मनिगोदा हि खल्पायुषो भवन्ति, ततस्तेषां निरन्तरप्रभूतजन्ममरणवेदनार्त-
त्वेन प्रभूतपुद्गलपरिशाटः स्यादिति सूक्ष्मनिगोदग्रहणम् । सोऽपि शेषनिगोदजीवानपेक्ष्यात्पल्यक-
षायोऽत्यल्पयोगश्च गृह्यते, मन्दकषायतायां खल्पतरां स्थितिं वप्राति स्तोकां चोद्धर्तयति । मन्दयोग-
तायां च नवकर्मपुद्गलोपादानमतिस्तोकं भवतीति कृत्वा । ईदृशः सूक्ष्मनिगोदो भूत्वाऽभ्यप्रायोग्यजघ-
न्यकल्पं प्रदेशसञ्चयं कृत्वा ततः सूक्ष्मनिगोदेभ्यो निर्गत्य योग्येषु सम्यक्त्वदेशविरतिसर्वविरतियोग्येषु
त्रसेषु मध्ये समुत्पद्य पल्योपमासंख्येयभागमध्येऽसंख्यवारान् यावत् सम्यक्त्वं तावत् एव वारान्
किञ्चिद्गूनां देशविरतिं च लब्ध्वा, कथं लब्ध्वेति चेदुच्यते—सूक्ष्मनिगोदेभ्यो निर्गत्य बादरपृथ्वीकायिकेषु
मध्ये समुत्पन्नस्ततोऽन्तर्मुहूर्तेन कालेन निर्गत्य मनुष्येषु पूर्वकोट्यायुष्केषु मध्ये समुत्पन्नः, तत्रापि शीघ्र-
मेव माससप्तकानन्तरं योनिनिर्गमनेन जातोऽष्टवार्षिकः सन् संयमं प्रतिपन्नः । ततो देशोनां पूर्वकोटिं
यावत् संयममनुपाल्य स्तोक्शेषे जीविते मिथ्यात्वं प्राप्तः । ततो मिथ्यात्वसहित एव मृत्वा दशवर्षस-
हस्रप्रमाणस्थितिषु देवेषु मध्ये देवत्वेनोत्पन्नः । ततोऽन्तर्मुहूर्तमात्रे गते सम्यक्त्वं प्राप्नोति । ततो दश-
वर्षसहस्राणि जीवित्वा तावन्तं च कालं सम्यक्त्वमनुपाल्यान्ते मिथ्यात्वेन कालं गतः सन् बादरपृ-
थ्वीकायिकेषु समुत्पन्नः । ततोऽन्तर्मुहूर्तेन ततोऽप्युद्धृत्य मनुष्येषु समुत्पद्यते । ततः पुनरपि सम्यक्त्वं
देशविरतिं वा प्रतिपद्यते । एवं देवमनुष्यभवेषु सम्यक्त्वादि गृह्यन् मुञ्चन्श्च तावद्वाच्यो यावत्पल्योपमा-
संख्येयभागमात्रकालमध्ये संख्यातीतान् यावत्सम्यक्त्वलाभः स्वल्पकालिकश्च देशविरतिलाभो भवति ।
सम्यक्त्वादिप्रतिपत्तिकाले बहुप्रदेशाः प्रकृतीरल्पप्रदेशाः करोतीति बहुशः सम्यक्त्वादिप्रतिपत्तिग्रहणम् ।
एतेषु च सम्यक्त्वादियोग्येषु भवेष्वाष्टकृत्वा अष्टौ वारान् यावद्विरतिं सर्वविरतिं लभते । “तइयवारे”ति
तावत् एव वारान्तौ वारानित्यर्थः । “संयोजणहा” उद्धलनेनानन्तानुबन्धिधिघातको भूत्वा, उक्तं च—
“अणउव्वलणं च अडवारा” इति । तथा चतुरो वारान् मोहनीयमुपशमय्य ततोऽस्मिन् भवे लघु शीघ्रं
कर्माणि क्षपयन् क्षपितकर्मांश उच्यते, तेन च क्षपितकर्मांशेनेह जघन्यप्रदेशसंक्रमस्वामित्वचिन्तायां
प्रायेण बाहुल्येन प्रकृतमधिकारः, काश्चित्पुनः प्रकृतीरधिकृत्य सविशेषं भणिष्यामि ॥१॥२॥३॥” इति ।

अथ जघन्यप्रदेशसंक्रमस्वामित्वं पृथक्त्वेनोच्यते—तत्र ज्ञानावरणपञ्चकदर्शनावरण-
षट्कान्तरायपञ्चकहास्यरतिभयजुगुप्सारूपाणां विंशतिप्रकृतीनां स्वस्वबन्धचरमसमये यथा-
प्रवृत्तसंक्रमेण जघन्यप्रदेशसंक्रमो भवति । तत्राप्यवधिज्ञानावरणवर्जज्ञानावरणचतु-
ष्कावधिदर्शनावरणवर्जदर्शनावरणत्रयरूपावरणसप्तकस्यावधिज्ञानयुतो जघन्यप्रदेशसंक्रम-

स्वामी भवति, यतोऽवधिज्ञानमुत्पादयता प्रभूताः कर्मपुद्गलाः परिशाटिता भवन्तीति । तथाऽवधिद्विकावरणयोस्त्वनवधिको वाच्यः, यतोऽवधिद्विकमुत्पादयतस्तीव्रक्षयोपशम-
भावतस्तयोरतीव रूक्षाः कर्मपुद्गला जायन्ते, ततः स्वबन्धचरमसमयेऽपि प्रभूताः पुद्गलाः
परिशटन्ति संक्रमयन्ति चेति जघन्यप्रदेशसंक्रमो न लभ्यते । निद्राद्विकहास्यचतु-
ष्कयोस्तु स्वस्वबन्धव्यवच्छेदानन्तरं गुणसंक्रमसद्भावेन जघन्यसंक्रमो न लभ्यत इति
स्वबन्धचरमसमयो गृहीतः । अन्तरायपञ्चकस्य बन्धोपरमे प्रतिग्रहाभावात् संक्रमाभा-
वोऽतो बन्धचरमसमय इत्युक्तम् । स्त्यानर्द्धिन्त्रिकस्त्रीवेदयोरन्तर्मुहूर्तमिश्रान्तरितं द्वात्रिं-
शच्छतसागरोपमं यावत् सम्यक्त्वप्रत्ययतः प्रभूतं कर्मदलं परिशाद्य क्षपणायोद्युक्तो
यथाप्रवृत्तकरणान्तिमसमये विध्यातसंक्रमेण जघन्यप्रदेशसंक्रमं करोति । अपूर्वकर-
णादौ गुणसंक्रमादिसद्भावेन जघन्यसंक्रमाभावः । पञ्चसंग्रहमूलवृत्तौ तु यथाप्रवृत्तसंक्र-
मेण जघन्यसंक्रम इत्युक्तं परं तदशुद्धं प्रतिभाति, यतो बन्धयोग्यतायां सत्यां यथा-
प्रवृत्तसंक्रमप्रवृत्तेः, अत्र तु बन्धाभावात् जघन्यसंक्रमप्रसङ्गाच्च विध्यातसंक्रम एव संभ-
वति, कर्मप्रकृतिचूर्णौ तु अभिधानपुरस्सरं नोक्तमिति । तथा सातवेदनीयस्याकृतमोहो-
पशमश्चरमासातबन्धस्यान्तिमसमये वर्तमानः क्षपणायोद्यतो जघन्यप्रदेशसंक्रमं करोति,
परतो हि सातस्य प्रतिग्रहतैव भवति, न संक्रमः । कृतमोहोपशमो हि गुणसंक्रमेणोपचितस्य
सातस्य प्रभूतं दलं संक्रामति, न च तेनेह प्रयोजनमित्यकृतमोहोपशम इत्युक्तम् । तथाऽ-
कृतमोहोपशमः क्षपकश्रेण्यामारूढोऽपूर्वकरणाद्भायाः प्रथमावलिकायाश्चरमसमये संज्व-
लनलोभस्य जघन्यप्रदेशसंक्रमं करोति, परतस्तु गुणसंक्रमेण संक्रान्तदलिकस्य संक्रमा-
वलिकातिक्रान्तत्वेन संक्रमसंभवात् जघन्यप्रदेशसंक्रमो न प्राप्यते । तथा मिथ्यात्व-
स्यान्तर्मुहूर्तमिश्रान्तरितं द्वात्रिंशदुत्तरशतसागरोपमं यावत्सम्यक्त्वानुपालनेन क्षपयित्वा
किञ्चिच्छेषीकृतस्य क्षपकारूढः स्वकीययथाप्रवृत्तकरणचरमसमये विध्यातसंक्रमेण जघ-
न्यप्रदेशसंक्रमं करोति, परतो गुणसंक्रमसंभवेन जघन्यसंक्रमो न प्राप्यत इति । तथा
सम्यक्त्वमिश्रयोः स्तोककालिकगुणसंक्रमेण मिथ्यात्वदलोपचितीकृतयोः द्वे षट्षष्टी साग-
रोपमाणां सम्यक्त्वमनुभूय मिथ्यात्वं गतः पत्योपमासंख्येयभागमात्रेण कालेन सम्य-
क्त्वमिश्रे उद्धलयन् स्तोके चोद्धलनासंक्रमे द्विचरमस्थितिखण्डस्य चरमसमये मिथ्या-
त्वरूपे परस्थाने दलिकप्रक्षेपरूपं जघन्यप्रदेशसंक्रमं करोति । तथा चतुष्कृत्वो मोहनी-
योपशमं चारित्रमोहप्रकृतीनां दलिकं प्रभूतं स्थितिघातरसघातगुणश्रेणिगुणसंक्रमैः क्षप-
यति, ततो मिथ्यात्वं गत्वा विसंयोजकः पुनः स्तोककालमनन्तानुबन्धिनो बद्ध्वा चारित्र-
मोहसत्कं स्तोकं दलिकं बध्यमानेषु तेषु संक्रमयति । ततोऽन्तर्मुहूर्ते गते सति पुनः सम्यक्त्वं
समासाद्य द्वात्रिंशदुत्तरशतसागरोपमं यावदनुपाल्य च क्षपणायोत्थितः सन् स्वकीय-
यथाप्रवृत्तकरणचरमसमयेऽनन्तानुबन्धिनां विध्यातसंक्रमेण जघन्यप्रदेशसंक्रमं करोति,
परतः गुणसंक्रमसंभवेन जघन्यप्रदेशसंक्रमो न प्राप्यत इति । तथाऽरतिशोकमध्य-

मकषायाष्टककुवर्णादिनेवकोपघातास्थिराशुभायशःकीर्त्यसातवेदनीयरूपाणां चतुर्विंशतिप्र-
कृतीनां देशोनपूर्वकोटिं यावत् संयममनुपाल्य पर्यन्ते तीव्रक्षपकश्रेण्यामारूढो यथाप्रवृत्त-
करणचरमसमये यथाप्रवृत्तसंक्रमेण जघन्यप्रदेशसंक्रमं करोतीति पञ्चसङ्ग्रहमूलवृत्तिकाराः,
तथा आहुः—“अरईसोगट्टकसायअसुभधुवबन्धिअथिरतियगाणं । अस्सायस्स य चरिमे अहापव-
त्तस्स लहु खवगे ॥ १ ॥” व्याख्या—“अरतिशोकमध्यमाष्टकषायाशुभधुवबन्धिकुवर्णादिनवको-
पघातास्थिराशुभायशःकीर्त्यसातानां देशोनपूर्वकोटिकृततीव्रसंयमस्य क्षपकश्रेण्यां यथाप्रवृत्तकरणान्त-
समये यथाप्रवृत्तसंक्रमेण जघन्यः प्रदेशसंक्रमो भवति, अपूर्वकरणे गुणसंक्रमसंभवात् स न ल-
भ्यते इति गाथार्थ” इति । मलयगिरिचरणास्तु कषायाष्टकरहितानां षोडशप्रकृतीनां
मासपृथक्त्वाभ्यधिकेष्टसु वर्षेष्वतिक्रान्तेषु शीघ्रमेव क्षपणायोत्थितो यथाप्रवृत्तकरणच-
रमसमये यथाप्रवृत्तसंक्रमेण जघन्यप्रदेशसंक्रमं करोति । मध्यमकषायाष्टकस्य तु देशोन-
पूर्वकोटिं यावत् संयमं परिपाल्य क्षपणायोत्थितो यथाप्रवृत्तिकरणचरमसमये विध्यात-
संक्रमेण जघन्यप्रदेशसंक्रमं करोति । तथा चोक्तगाथायाः मलयगिरिकृतवृत्तिः—“अर-
तिशोकयोरष्टानामप्रत्याख्यानप्रत्याख्यानावरणसंज्ञितानां कषायाणामशुभधुवबन्धिनीनां कुवर्णादिनव-
कोपघातरूपाणां अस्थिरत्रिकस्यास्थिराशुभायशःकीर्तिरूपस्यासातवेदनीयस्य सर्वसंख्यया चतुर्विं-
शतिप्रकृतीनां, तत्रापि कषायाष्टकरहितानां लघुक्षपके सर्वेभ्योऽप्यन्येभ्यः शीघ्रमेव क्षपणायोत्थि-
तस्य मासपृथक्त्वाभ्यधिकेष्टसु वर्षेष्वतिक्रान्तेषु क्षपणाय समुद्यतस्येत्यर्थः । अष्टौ कषायान् प्रति
देशानां पूर्वकोटिं यावत् संयममनुपाल्य मूलटीकायां पुनः सर्वा अप्येताः प्रकृतीरधिकृत्य देशानां पूर्व-
कोटिं यावत् संयममनुपाल्येत्युक्तम् । क्षपकश्रेणिं प्रतिपन्नस्य यथाप्रवृत्तकरणचरमसमये कषायाष्टकस्य
विध्यातसंक्रमेण शेषाणां यथाप्रवृत्तसंक्रमेण जघन्यप्रदेशसंक्रमो भवति” इति । न्यायाचार्याणा-
मप्ययमेवाभिप्रायः । कर्मप्रकृतिचूर्णिकृद्भिस्तु चतुर्विंशतिप्रकृतीनां विध्यातसंक्रमेण जघ-
न्यप्रदेशसंक्रमो भवतीत्युक्तं, तथा च त आहुः—“अपञ्चकखाणावरणपञ्चकखाणावरणासाता, कुवन्नन-
वगं उवघातं च एता दस असुभधुवा, अथिरं अशुभं अजसं च एतं अथिरतिगं भण्णइ, एतासि बावी-
साए पगतीणं अट्टकसायवज्जाणं सव्वलहुंति लहुमेव सेटिं पडिवन्नस्स खवणान्ते अट्टमुट्टियस्स अहाप-
वत्तस्स चरिमंमिति अप्पणो अहापवत्तकरणस्स चरिमसमए विज्झायसंक्रमेणं जहन्नओ पदेससंक्रमो
परतो गुणसंक्रमो होतित्ति जहन्नओ पदेससंक्रमो ण होति । अट्टण्हं कसायाणं देसूणं पूव्वकोटिं संज्वं
अणुपालेऊण अन्ते खवगसेटिं पडिवन्नस्स जहन्नगं भाणियव्वं । अरतिसोगाणं जहा असायस्स जह-
न्नतो पदेससंक्रमो तहेव सामी वि सो चेव” इति । अरतिशोकास्थिराशुभायशःकीर्त्यसातमध्यम-
कषायाष्टकरूपाणां चतुर्दशप्रकृतीनामप्रमत्ते बन्धाभावेन विध्यातसंक्रमेण जघन्यप्रदेशसंक्रमो
भवति, अप्रमत्तगुणस्थाने चारित्रमोहसत्कस्य यथाप्रवृत्तिकरणस्याभिधानात्, शेषाणां बध्य-
मानत्वेन यथाप्रवृत्तसंक्रमेण जघन्यप्रदेशसंक्रमो भवतीत्यस्मदभिप्रायः, तत्त्वं पुनः तद्विदो
विदन्ति । तथा पुंवेदस्य लोभवर्जसंज्वलनत्रिकस्य च क्षपकश्रेण्यामारूढो घोलमानेन जघ-
न्ययोगिना सता स्वस्वबन्धव्यवच्छेदसमये यद्वलं बद्धं तस्य चरमप्रक्षेपे जघन्यप्रदेशसंक्रमो

भवति । एतासां चतसृणामपि प्रकृतीनां स्वस्वबन्धचरमसमये समयोनावलिकाद्विकबद्धं मुक्त्वाऽन्यत् संक्रमयोग्यं प्रदेशसत्कर्म न विद्यते । समयोनावलिकाद्विकबद्धमपि प्रतिसमर्थं गुणसंक्रमेण समयोनावलिकाद्विकमात्रेण कालेन क्षयमुपयाति तावत् यावत् चरमसमयबद्ध-दलिकस्यासंख्येयभागः शेषोऽवतिष्ठते । ततस्तं सर्वसंक्रमेण संक्रमयतो जघन्यप्रदेशसंक्रमो भवति । देवद्विकनरकद्विकवैक्रियसप्तकरूपवैक्रियैकादशकमेकेन्द्रियभवे उद्दलय्य यः पञ्चेन्द्रियत्वं प्राप्तः तत्र पुनरप्येकादशकमन्तर्मुहूर्तं यावत् बद्धा ततस्त्रयस्त्रिंशत्सागरोपमायुष्को नारको जातः तत्र च यथासंभवमनुभूय तत उद्दृत्य पञ्चेन्द्रियतिर्यक्षु मध्ये समुत्पन्नः तत्र वैक्रियैकादशकमबद्धवैकेन्द्रियो जातस्तस्य तत्र पत्योपमासंख्येयभागमात्रकालप्रमाणया चिरोद्दलनयोद्दलयतो द्विचरमस्थितिखण्डस्य चरमसमये यः परप्रकृतौ दलिकप्रक्षेपः स वैक्रियैकादशकस्य जघन्यप्रदेशसंक्रमो भवति । तथा तेजोवायुभवेषु वर्तमानेन मनुजद्विकमुच्चैर्गोत्रं चोद्दलितं भूयः सूक्ष्मैकेन्द्रियभवप्राप्तेनान्तर्मुहूर्तकालं यावद् बद्धं ततो निर्गत्य यः पञ्चेन्द्रियत्वं प्राप्तः, ततो मृत्वा सप्तमपृथिव्यां ज्येष्ठस्थितिको नारको जातः, ततः पुनरुद्दृत्य पञ्चेन्द्रियतिर्यक्त्वेन समुत्पन्नः, एतावत्कालमुच्चैर्गोत्रं मनुजद्विकमबद्धा प्रदेशसंक्रमेण चानुभूय तेजोवायुषु मध्ये समुत्पन्नः, तत्र तस्य मनुजद्विकमुच्चैर्गोत्रं च चिरोद्दलनयोद्दलयतो द्विचरमस्थितिखण्डस्य चरमसमये यः परप्रकृतौ दलिकप्रक्षेपः स मनुजद्विकस्योच्चैर्गोत्रस्य च जघन्यप्रदेशसंक्रमो भवति । तथाऽऽहारकसप्तकमप्रमत्ते स्तोककालं बद्धा कर्मवैचित्र्यादविरतिभावं गतस्ततोऽन्तर्मुहूर्तात्परतो दीर्घपत्योपमासंख्येयभागमात्रप्रमाणया महोद्दलनयोद्दलयतो द्विचरमस्थितिखण्डचरमसमये परप्रकृतौ यत्प्रदेशाग्रं प्रक्षिपति तत् तस्य जघन्यप्रदेशसंक्रमो भवति । तथा कश्चित्क्षपितकर्मांशः सर्वजघन्यतिर्यग्द्विकोद्योतसत्कर्मा त्रिषष्ट्यधिकं सागरोपमाणां शतं पत्योपमचतुष्कं च यावत् तिर्यग्द्विकमुद्योतं चाबद्धा यथाप्रवृत्तकरणचरमसमये तयोर्विध्यात्संक्रमेण जघन्यप्रदेशसंक्रमं करोति । कथमुक्तकालं यावदबन्ध इति चेदित्थं—कश्चित्क्षपितकर्मांशस्त्रिपत्योपमायुष्केषु देवकुर्वादिषु युगलिकधार्मिकेषु मनुजेषु समुत्पन्नः, तत्रैतत्प्रकृतित्रिकस्य तिर्यगप्रायोग्यत्वेन बन्धाभावः, युगलिकास्तु देवप्रायोग्यमेव कर्म बध्नन्ति, न शेषगतिप्रायोग्यं, तत्र चान्तिमेऽन्तर्मुहूर्ते सम्यक्त्वं समासाद्याप्रतिपतितसम्यक्त्वो मृत्वा पत्योपमस्थितिकदेवत्वेन समुत्पन्नः । तत्र च सम्यक्त्वप्रत्ययात् एतत्रिकं न बध्नाति, ततोऽप्यप्रतिपतितसम्यक्त्वो मनुजेषूपत्यद्य चारित्रं च परिपाल्याप्रतिपतितसम्यक्त्वो ग्रैवेयके त्रिदश एकत्रिंशत्सागरोपमस्थितिको जातस्तत्र चान्तर्मुहूर्तादूर्ध्वं मिथ्याभावं प्राप्तः, तत्र भवप्रत्ययत एवैतदबन्धः, ततो भूयोऽप्यन्तिमेऽन्तर्मुहूर्ते सम्यग्दर्शनं समासाद्याप्रतिपतितसम्यक्त्वो मनुजेषु समुत्पन्नः, तत्र च सर्वविरतिं प्रतिपाल्य तथैव ससम्यक्त्वो विजयादिषु देवत्वेन समुत्पन्नः, ततश्च्युत्वा ससम्यक्त्वो मनुष्येषु समुत्पन्नः तत्रापि चारित्रमाराध्य भूयो विजयादित्रिदशेषु समुत्पन्नः, ततोऽपि निर्गत्य मनुष्येषु ससम्यक्त्वः समुत्पन्नः, तत्रान्तर्मुहूर्तादूर्ध्वं मिश्रं गच्छति, पुनः सम्यक्त्वं समासाद्य वारत्रयमच्युतयमनेन षट्षष्टिसागरोपम-

प्रमाणं सम्यक्त्वकालं पूरयति, अत्र सम्यक्त्वात् प्रच्युतस्य मिश्रगमनमुक्तं तत्कार्मप्रन्थि-
कमतेन, सैद्धान्तिकानां तु नैतत्सम्मतं, तथा चोक्तं कल्पभाष्ये—“मिच्छता संकंती अवरुद्धा
होइ सम्ममीसे तु । मीसातो वा दुण्णिवि ण उ सम्मा परिणमे मीसं ॥१॥”—मिथ्यात्वात् मिथ्या-
त्वगुणस्थानात् सम्यक्त्वमिश्रयोरविरतसम्यग्दृष्टिमिश्रदृष्टिगुणस्थानकयोः संक्रान्तिरवि-
रुद्धा भवति, मिश्रतो वा द्वयोर्मिथ्यात्वगुणस्थानाविरतसम्यग्दृष्टिगुणस्थानयोः संक्रा-
न्तिरविरुद्धा भवतीति योज्यम्, सम्यक्त्वात् अविरतसम्यग्दृष्टेः मिथ्यात्वे संक्रान्तिः, न
पुनर्मिश्रगुणस्थानके इत्येवमर्थे क्रियमाणे सम्यक्त्वात् मिश्रगमनं सैद्धान्तिकाभिप्रायेण न
संभवतीति । कल्पभाष्यवृत्तौ तु मलयगिरिभिः मिथ्यात्वमिश्रसम्यक्त्वपुद्गलानां संक्रमप-
रत्वेनेयं गाथा व्याख्याता । संक्रमे च कर्मप्रकृतिकृतां सैद्धान्तिकानां च न विरोधः संभा-
व्यते, यतः सम्यक्त्वपुद्गला न कस्यापि मते सम्यग्मिथ्यात्वे संक्रामन्ति । मिथ्यादृष्टौ दर्शन-
मोहनीयस्य संक्रमः बध्यमाने मिथ्यात्वे एव भवति, सम्यग्दृष्टौ तु सम्यक्त्वपुद्गलाः अन्य-
प्रकृतिरूपेण न संक्रामन्ति, द्वितीये तृतीये गुणस्थानके च दर्शनमोहस्य संक्रम एव निषिद्ध
इत्यादिकं प्राक्प्रकृतिसंक्रमेऽभिहितं तदेव कर्मप्रकृतिकृतामप्याशयः । सैद्धान्तिकाभिप्राय-
प्रदर्शनार्थं तु दर्शनमोहसंक्रमसंबन्धवत्सवृत्तिकं कल्पभाष्यमेवोपन्यस्यते, तथा च तद्ग्रन्थः—
“सोऊण अहिसमेबा करेइ सो वड्डमाणपरिणामो । मिच्छे सम्मामिच्छे सम्मे विय पोगगले समयं
॥ १० ॥” व्याख्या—“श्रुत्वा केवलिप्रभृतीनां वचः अभिसमेत्य वा जातिस्मरणादिना सम्यक्त्व-
मवगम्य, सोऽपूर्वकरणे वर्तमानो वर्धमानपरिणामः समकमेककालं मिथ्यात्वपुद्गलान् त्रिधा करोति,
तद्यथा—‘मिच्छे’ इति मिथ्यात्वपुद्गलान् सम्यग्मिथ्यात्वपुद्गलान् सम्यक्त्वपुद्गलानिति” । अथेषां पुद्ग-
लानां परस्परं संक्रमो भवति किंवा नेति उच्यते—भवतीति ब्रूमः, तथा चाह—“मिच्छत्ताओ
मीसे मीसस्स उ होज्ज संकमो दोसुं । सम्मे वा मिच्छे वा सम्मा मिच्छे न पुण मीसं ॥ ११ ॥”
व्याख्या—“मिथ्यात्वान्मिथ्यात्वदलिकात्सम्यग्दृष्टिः प्रवर्धमानपरिणामः पुद्गलानाकृष्य मिश्रे, उप-
लक्षणमेतत् सम्यक्त्वे च संक्रमयति, मिश्रस्य पुद्गलानां संक्रमो द्वयोर्भवति, तद्यथा—सम्यक्त्वे मि-
थ्यात्वे च, तत्र सम्यग्दृष्टिः सम्यक्त्वे संक्रमयति मिथ्यादृष्टिर्मिथ्यात्वे, सम्यक्त्वात् सम्यक्त्वद-
लिकात् पुनः पुद्गलान् मिथ्यात्वे संक्रमयति न पुनर्मिश्रमिति” । साम्प्रतममुमेवार्थं प्रकारान्तरेणाह—
“मिच्छत्ताओ अहवा मीसं सम्मं व कोइ संकमइ । मीसाओ वा सम्मं गुणवुट्ठी हायतो मिच्छं
॥ १२ ॥” व्याख्या—“अथवेत्युक्त्यैवार्थस्य भणनप्रकारान्तरद्योतने, मिथ्यात्वान्मिथ्यात्वदलिकात्
पुद्गलानाकृष्य कश्चिन्मिश्रं सम्यक्त्वं च संक्रमयति । यदि वा कश्चिद् गुणैर्वृद्धिर्यस्य स गुणवृद्धिः
प्रवर्धमानपरिणामः सम्यग्दृष्टिरित्यर्थः, मिश्रान्मिश्रदलिकात् पुद्गलानादाय सम्यक्त्वं संक्रमयति ।
हायको हीनपरिणामो मिथ्यादृष्टिरित्यर्थः, मिश्रात् पुद्गलानाकृष्य मिथ्यात्वं संक्रमयतीति” । “मिच्छत्ता
संकंती अवरुद्धा होइ सम्ममीसे तु । मीसातो वा दुण्णि वि ण उ सम्मा परिणमे मीसं ॥ १३ ॥”
व्याख्या—“मिथ्यात्वात् पुद्गलसंक्रान्तिः सम्यक्त्वमिश्रयोरविरुद्धा, मिश्रतो वा सम्यग्मिथ्यात्वतो वा
पुद्गलानादाय द्वावपि संक्रमयति, तद्यथा—मिथ्यात्वं सम्यक्त्वं च यथोक्तमनन्तरं, सम्यक्त्वात्

सम्यक्त्वदलिकात् पुनः पुद्गलानादाय न मिश्रं मिश्रभावं परिणमयति” इति । ननु मलयगिरिपादैः “मिच्छताओ” इतीयं गाथा दर्शनमोहनीयसंक्रमपरत्वेन व्याख्याता, कल्पभाष्यसप्तोत्तरशततमगाथावृत्तौ च स्पष्टतया मिश्रगमनमपि सम्यक्त्वादुक्तं तथा चाहुः—“प्रथमतया क्षायोपशमिकं सम्यक्त्वमासादयति, ततः परिणामवशतः कालान्तरेण मिश्रं मिथ्यात्वं वा गच्छति” इत्युक्तं तथापि किमर्थं भवता मतान्तरत्वेनोपन्यस्यत इति चेत्? सत्यम्, किन्तु देवेन्द्रसूरिभिर्न्यायाचार्यैश्चैयं गाथा सैद्धान्तिकमतत्वेनोपन्यस्ता, तथा च नव्यशतकवृत्तौ—“इह च सम्यक्त्वात् प्रच्युतस्य मिश्रगमनं यदुच्यते तत्कार्मप्रन्थिकाभिप्रायेण संमतमेवेति, सैद्धान्तिकानां तु न संमतमिति । उक्तं च—“मिच्छता संकंती अविबुद्धा होइ सम्ममीसेसु । मीसाओ वा दोसुं सम्मा मिच्छं न उण मीसं ॥ १ ॥” इत्यस्माभिरपि तथैवोपन्यस्तमिति । तदुक्तं—“पलियाइं तिननि भोगावणिमि भवपच्चयं पलियमेगं । सोहम्मे सम्मत्तेण नरभवे सव्वविरइए ॥ १ ॥ मिच्छी भवपच्चयओ गेविज्जे सागराइ इगतीसं । अन्तमुहुत्तुणाइं संमत्तं तम्मि लहिऊणं ॥ २ ॥ विरयनरभवंतरिओ अणुत्तरसुरो उ अयरच्छावट्टा । मिससं मुहुत्तमेगं फासिय मणुओ विरओ ॥ ३ ॥ छावट्टी अयराणं अञ्जुयए विरयनरभवंतरिओ । तिरिनरयतिगुज्जोयाण एस कालो अन्नन्धम्मि ॥ ४ ॥” इति । यच्चत्र विजयादिषु वारद्वयं गतस्यापि अच्युतादिगमनमुक्तं तत्तत्त्वार्थकृतां न सम्मत्तं, तथा चाहुः तत्त्वार्थसूत्रे—“विजयादिषु द्विचरमाः” इति । पञ्चसंग्रहमूलवृत्तिसत्के द्वे प्रती उपलब्धे । तत्रैकस्यां विध्यातसंक्रमेण जघन्यसंक्रमो भवतीत्युक्तम् । अन्यस्यां तु—“त्रिषष्ट्याभ्यधिकं सागरोपमशतं प्रैवेयकानुत्तरदेवत्वेष्वबद्धा ततस्तिर्यग्द्विकोद्योतानि यथाप्रवृत्तकरणान्तसमये यथाप्रवृत्तसंक्रमेण संक्रमयति, तदा जघन्यसंक्रमस्तेषां भवति” इत्युक्तं तदशुद्धं प्रतिभाति, यतः त्रिषष्ट्याभ्यधिकसागरोपमशतभावनायामग्रे “तिर्यग्द्विकोद्योतानि यथाप्रवृत्तकरणान्तसमये विध्यातसंक्रमेण संक्रमयति, तदा जघन्यः संक्रमः स्यादिति । स्वबन्धान्तसमये जघन्यसंक्रमेण संक्रामती”त्युक्तम् । तथा सप्तमगुणस्थाने यथाप्रवृत्तकरणान्ते एतत्रिकस्य बन्धाभावश्चात एव ‘स्वबन्धान्तसमये जघन्यसंक्रमेण संक्रामती’ त्यप्यशुद्धम् । एवं जातिचतुष्कस्थावरषतुष्कातपानामपि वाच्यम् । नवरं पञ्चाशीत्यधिकं सागरोपमशतं पल्योपमचतुष्कं चाबद्धेति वाच्यम् । तथा हि-क्षपितकर्मांशो द्वाविंशतिसागरोपमस्थितिकः षष्ठपृथिव्यां नारको जातः । तत्र च भवप्रत्ययत एवैतासामबन्धः । पर्यन्तमुहूर्ते सम्यक्त्वं समासाद्य सप्तसम्यक्त्वो मनुजेषुत्पद्य देशविरतिं समासाद्य ततो मृत्वा चतुष्पल्यस्थितिकः सौधर्मदेवो जातः । ततोऽप्यप्रतिपतितसम्यक्त्वो निर्गत्य मनुष्येषु समुत्पन्नः तत्रापि सर्वविरतिं समाराध्य मृत्वा एकत्रिंशत्सागरोपमस्थितिके नवमप्रैवेयके देवो जातः । तत्र चान्तर्मुहूर्तोर्ध्वं मिथ्यात्वं गतोऽपि भवप्रत्ययादेव एताः प्रकृतीर्न बध्नाति । ततश्चान्तिमेऽन्तर्मुहूर्ते सम्यक्त्वं समासाद्याप्रतिपतितसम्यक्त्वस्ततश्च्युत्वा मनुजेषु समजनि । तत्र च चारित्रं परिपाल्य वारद्वयं विजयादिषु गमनेन षट्षष्टिसागरोपमाणि सम्यक्त्वकालं पूरयित्वा, मनुजेष्वन्तर्मुहूर्तं

मिश्रकालमनुभूय तदन्तरितं द्वितीयं षट्षष्टिसागरोपमं यावत् पुनर्वारप्रथमच्युतगमनेन सम्यक्त्वमनुभूयान्तिमेऽन्तर्मुहूर्ते क्षपणायोद्यतते । सर्वत्रैतासां बन्धाभावः । पञ्चेन्द्रिय-जात्याद्यसंस्थानाद्यसंहननतैजसससैकप्रशस्तखंगतिशुभवर्णाद्येकादशकागुरुलघुपराधातोश्चा-सत्रसंदशकनिर्माणरूपाणां षट्त्रिंशत्प्रकृतीनां जघन्यं प्रदेशाग्रं कृत्वा क्षपितकर्मांशः क्षप-कश्रेष्यामारूढोऽपूर्वकरणसत्कप्रथमावलिकान्तसमये जघन्यप्रदेशसंक्रमं करोति । तत ऊर्ध्वं गुणसंक्रमेण लब्धदलिकस्यापि संक्रमावलिकातिक्रान्तत्वेन संक्रमसंभवात् जघन्यो न प्राप्यते । पञ्चसङ्ग्रहमूलवृत्तौ तु “प्रथमसंहननवर्जपञ्चत्रिंशत्प्रकृतीनामेव प्रथमसंहननस्य स्वबन्धान्तसमये” इति । तथा प्रथमवर्जसंहननपञ्चकप्रथमवर्जसंस्थानैपञ्चकाप्रशस्तखंगति-दुर्भगदुःस्वरानादेयनपुंसकवेदनीचैर्गोत्ररूपाणां षोडशप्रकृतीनां स्त्रीवेदवद्वाच्यम् । नवर-मेतासां जघन्यप्रदेशसंक्रमस्वामी प्रथमं त्रिपल्योपमायुष्केषु मनुष्येषु मध्ये समुत्पन्नोऽन्तिमे चान्तर्मुहूर्तेऽवाप्तसम्यक्त्वो वाच्यः, शेषं तथैव वाच्यम् । औदारिकसप्तकस्य सर्वजघन्य-प्रदेशसत्कर्मा सन् युगलिकधार्मिकेषु तिर्यङ्मनुष्येषु समुत्पन्नसत्र च तमनुभवन् निजायु-षश्चरमसमये तत्परप्रकृतौ संक्रमयतो विध्यातसंक्रमेण जघन्यप्रदेशसंक्रमं करोति । जिनना-स्तु बन्धं कुर्वता प्रथमसमये यद्वद्धं दलिकं बन्धावलिकातिक्रान्तायां सत्यां यथाप्रवृत्त-संक्रमेण यदा संक्रमयति तदा जघन्यसंक्रमो भवति । तदेवमुक्तं जघन्यप्रदेशसंक्रमस्था-मित्वम् । तत्समाप्तौ च समाप्तः प्रदेशसंक्रमः । तदेवं समर्थितं संक्रमकरणम् ॥

जघन्यप्रदेशसंक्रमस्वामिनः । अयं ज० प्र० संक्रमः प्रायः क्षपितानां (क्षपितकर्मांशानां) संभवेत् ।

ज्ञानाव० ४-दर्शना० ३ अवधि २ कस्य	स्वस्वबन्धविच्छेदसमये अवधिकल्लिभ्यताम् (यथाप्र० सं०) ” अवधिकल्लिभ्यरहितानाम्
मित्रा २-विभ्र ५-हास्य-रति-भय-कु- त्सानाम् (११)	” यथाप्रवृत्तसंक्रमेण
सातस्य	असातस्थान्यबन्धसमये वर्त्तमानोऽनुपशमितमोहः क्षपणोद्यतः
सं० लोभस्य	क्षपणोद्यतानुपशमितमोहानामपूर्वकरणप्रथमावलिकान्तसमये
स्त्रीवेद-स्थानर्द्धिप्रिकयोः	क्षपणोद्यतानां परिपालित १३२ सा० सम्यक्त्वानां यथाप्रवृत्तकरणान्ते विध्यातेन
मिथ्यात्वस्य	” ” ” ”
सम्यक्त्व-मिश्रयोः	इत्यगुणसंक्रमेणापर्यं १३२ सा० सम्यक्त्वं धृत्वा मिथ्यात्वप्राप्तानां उद्भ- रनेन उपान्द्यस्यस्यस्यमित्तमसमये परप्रक्षेपेण
जगन्तानुबन्धि ४ पूर्वम्	चतुर्भोपशमं कृत्वा मिथ्यात्वं प्राप्य पुनः १३२ सा० सम्यक्त्वं प्राप्य क्षपणोद्यतानां यथाप्र० करणान्ते विध्यातेन
असात-कुवर्जादि ९-उपसात-अस्थिर- अजुन-अपसतां (१४)	देशोन्पूर्वकोटिसंबमितानां क्षपकाणां यथाप्र० करणान्तसमये यथा- प्रवृत्तसंक्रमेण

मध्यकषाय ८	क्षीप्रक्षपकाणां (पंचसं० मतेन देशोनप्० को० संपन्निहानां क्षपकाणां) यथाप्र० करणान्ते (विध्यातेन)
संज्ञ० ३-पुंवेदानाम्	क्षपकाणां स्वस्वबन्धान्तसमये चरमप्रक्षेपे (सर्वसं०)
भरति-शोकयोः	असासाज्ज० प्र० संक्रामकवत्
सुर २-नरक २-वै० ७ कानाम् (११)	पंचेंद्रियत्वे सादिहस्वबन्धं कृत्वा उ० स्थि० नारकत्वं प्राप्य पं० तिर्षङ्गु उत्पद्यैकेन्द्रियत्वं प्राप्तानां चिरोद्भूतनयोपान्म्यसंभ्रान्तिमसमये परप्रक्षेपे.
मनु० २-उच्चैर्गोत्रयोः	पूर्वोक्त (सुरद्विकविधिना) विधिना अग्निवायुमध्ये प्राप्तानां (नवरं सू० एकै० भवे बद्धं इति आदौ वक्तव्यं)
आहा० ७ कस्य	ह्रस्वकालं बध्वा अविरतिं प्राप्तानां चिरोद्भूतनयोपान्म्यसंभ्रान्तिमसमये परप्रक्षेपे
तिर्यग् २-उद्योतयोः	१६३ सा० ४ पत्यं यावद्बध्वा क्षपितकर्माणाः यथा प्र० करणान्ते
कुजाति ४-स्था०-आत०-सू०-साधा० नाम् अपर्याप्तानां च (९)	१८५ सा० ४ पत्यं " " " "
पंचै०-वज्रर्ष०-समच०-तै० ७-सुखगति सुवर्णादि ११-अगु०-परा०-उच्छ्वा०-निर्मा०-प्रस १० (३६)	क्षपितकर्माणानां क्षपकाणां ८ से प्रथमावलिकान्ते (पंचसं० मतेन वज्रर्षभस्य स्वबन्धान्ते)
कुसंहननसंस्थान १०-कुखगति-दुर्भग-दुःस्वर-अनादेय-नपुं०-नीचैः (१६)	स्त्रीवेदतुल्यं वाच्यं (नवरं त्रिपल्यायुर्नृगतायुत्पद्यान्तर्गुं० शेषे प्राप्त-सम्यक्त्वः, शेषं स्त्रीसमं)
औदा० ७ कस्य	सर्वजघन्यौदा० ७ प्रदेशसत्ताकः त्रिपल्यायुर्नरतिर्यक्त्वं प्राध्यायुर्नन्तसमये विध्यातेन संक्रामकः
जिननाम्नः	प्रथमसमयवद्बलिकं यथाप्र० संक्रमेण संक्रामकाः

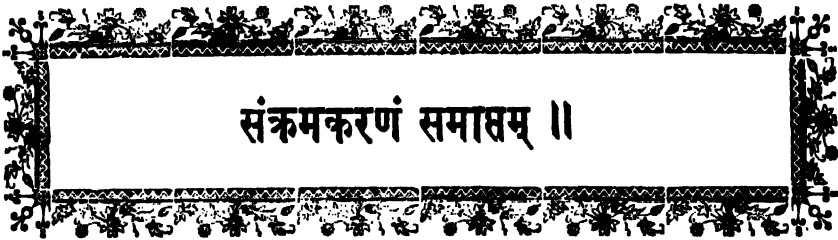

संक्रमकरणं समाप्तम् ॥



अथोद्धर्तना-पवर्तने ॥

उक्तं संक्रमकरणम् । संक्रमकरणविशेष एवोद्धर्तनापवर्तनकरणे । ते च स्थित्यनुभागविषये भवतः । तत्रापि स्थितौ सत्यामनुभागसंभवेन प्रथमतः स्थितेरुद्धर्तनापवर्तने वक्तव्ये । तत्र चादौ स्थितेरुद्धर्तना लिख्यते—उदयावलिकायाः सकलकरणासाध्यत्वेन तद्बाह्यानां स्थितीनामुद्धर्तना भवति । ननूदयावलिकाबाह्यानां सर्वासां न्यूनानां वा स्थितीनामुद्धर्तना भवतीति चेत् ? उच्यते—उत्कृष्टस्थितिबन्धे बन्धावलिकामतीत्थापनावलिकामुत्कृष्टामबाधां चोत्कृष्टस्थित्यग्रस्थामसंख्येयभागाधिकामावलिकां च मुक्त्वोद्धर्तना भवति, यतो बन्धावलिकामतिक्रान्तायां दलिकं करणगोचरीभवति, उदयावलिकारूपा जघन्यातीत्थापना तु सकलकरणासाध्या, अबाधान्तर्गतं च दलिकं ततो गृहीत्वाऽबाधाया उपरितनीषु स्थितिषु न निक्षिप्यते, जघन्यनिक्षेपविषयकस्थिति स्थानगतं तदधोवर्त्यतीत्थापनावलिकागतं च दलिकं नोद्धर्त्यते, तदुक्तं पञ्चसंग्रहे—“उकोसगठिइबन्धे बन्धावलिया अबाहामेत्तं च । निक्खेवं च जह्मं मोत्तुं उव्वट्टए सेसगं ॥१॥” इति । नन्वबाधान्तर्गतं कथमयोग्यमिति चेत् ? उच्यते—बध्यमानप्रकृतेर्यावत्यबाधा तथा तुल्या वा हीना वा पूर्वबद्धप्रकृतीनां या स्थितिः सा नोद्धर्त्यते, सोत्पाद्य ततः स्थानादूर्ध्वं बध्यमानप्रकृतेरबाधान्तःप्रविष्टत्वेनाबाधाया उपरि न निक्षिप्यते, मध्ये तु निक्षेपो भवत्येव । याऽबाधाया उपरितनी सा तूद्धर्त्यते । उत्कृष्टाबाधारूपोत्कृष्टातीत्थापनोदयावलिकारूपा तु जघन्या, शेषा तु मध्यमाऽतीत्थापना भवति । तथाहि—यैवोत्कृष्टाऽबाधा सैवोत्कृष्टाऽतीत्थापना, समयोनोत्कृष्टाऽबाधा समयोनोत्कृष्टाऽतीत्थापना, द्विसमयोनोत्कृष्टाऽबाधा द्विसमयोनोत्कृष्टातीत्थापना एवं समयहान्या समयहान्या अतीत्थापना तावद्दक्ष्या यावज्जघन्याऽबाधाऽन्तर्मुद्धर्तप्रमाणा । ततोऽपि जघन्याऽतीत्थापनोदयावलिकारूपा वाच्या, तदुक्तं पञ्चसंग्रहे—“उदयावलिबज्जाणं ठिईण उव्वट्टणा उ ठिईविसया । उकोस अबाहाओ जावावलि होइ अइत्थवणा ॥१॥” इति । ननु “आबंधा उक्कट्टइ” इति वचनप्रामाण्यात् यदा तदा बन्धे सत्येवोद्धर्तनाप्रवृत्तेरुदयावलिकागताः स्थितयोऽप्यबाधान्तर्गतत्वेन नोद्धर्तिष्यन्त एव, किं पृथगुदयावलिकायाः प्रतिषेधेनेति चेत् ? न, अमिप्रायापरिवेदनात्, तथाहि—अबाधान्तर्गतानां स्थितीनां बध्यमाणक्रमेणोद्धर्तनानिक्षेपौ प्रवर्तमानौ न विरुध्येते, तत उदयावलिकान्तर्गता अपि स्थितयः उद्धर्तनां प्राप्नुवन्तीति निषिध्यन्ते ।

ननुद्वल्यमानं दलिकं क्व प्रक्षिप्यत इति चेत् ? उच्यते-ईप्सितस्थितिस्थानात् यत् स्थितिस्थानमुद्धर्त्यते तत् ऊर्ध्वमावलिकामतिक्रम्योद्धर्त्यमानदलिकमुपरितनेषु सर्वेषु स्थितिस्थानेषु निक्षिप्यते । तदुक्तं पञ्चसंग्रहे-“इच्छियठिइठाणाओ आवलियं वज्जिऊण तइलियं । सब्बेसु वि निक्खिप्पइ ठिइठाणेसु उवरिमेसु ॥१॥” इति ।

ननु को निक्षेपविधिरिति चेत् ? उच्यते-अबाधाया उपरि यत् स्थितिस्थानमुद्धर्त्यते तत् ऊर्ध्वमतीत्यापनारूपामावलिकामतिक्रम्य तत्स्थितिस्थानगतदलिकमुपरितनेषु सर्वेषु स्थितिस्थानेषु निक्षिप्यते एष निक्षेपविधिः ।

अथ जघन्यनिक्षेपविषयाण्युत्कृष्टनिक्षेपविषयाणि च स्थितिस्थानान्युच्यन्ते-उत्कृष्टस्थित्यग्रादधोऽसंख्येयभागाधिकां सावलिकामवतीर्य ततो यदधस्तनं स्थितिस्थानं तत्सत्कं दलिकमतीत्यापनावलिकामतिक्रम्योपरितनेष्वावलिकाऽसंख्येयभागपरिमितेषु स्थितिस्थानेषु निक्षिप्यते, तथास्वाभाव्यात्, नावलिकाया मध्येऽपि, एतानि स्थितिस्थानानि जघन्यनिक्षेपविषयाणि भवन्ति । ननु स्थित्यनुभागयोरेवोद्धर्तना न प्रकृतिदलिकयोः, कथमुच्यते दलिकोद्धर्तनमिति चेत् ? अत्रोच्यते-लघुस्थितियुक्तानां दलिकानां यत् बृहत्तरस्थितौ प्रक्षेपणं सा स्थित्युद्धर्तनैव न दलिकोद्धर्तनेति । सर्वोपरितनीष्वसंख्येयभागाधिकास्वावलिकासूद्धर्तनं न भवतीत्यपि प्रागुक्तं सिद्धम् । यदा तूत्कृष्टस्थित्यग्रादधः समयाधिकासंख्येयभागं सावलिकमवतीर्य ततो यदधस्तनं स्थितिस्थानं तत्सत्कं दलिकमतीत्यापनावलिकामतिक्रम्योपरितनेषु समयाधिकेष्ववलिकासंख्येयभागपरिमितेषु स्थितिस्थानेषु निक्षिप्यते तदा निक्षेपविषयाणि स्थितिस्थानान्यपि समयाधिकावलिकासंख्येयभागप्रमाणानि भवन्ति । एवं समयवृद्ध्या समयवृद्ध्या तावत् निक्षेपविषयाणि स्थितिस्थानानि वर्द्धन्ते यावत् समयोत्तरावलिकया साबाधाया हीनान्युत्कृष्टकर्मस्थितिस्थानप्रमाणानि भवन्ति । तथाहि-अबाधाया उपरिस्थस्थितीनामुद्धर्तना भवति, यदा चाबाधाया उपरितनी प्रथमा सत्कर्मस्थितिरुद्धर्त्यते तदा तत्सत्कं दलिकं बध्यमानप्रकृतेरबाधाया उपरि प्रथमस्थितिस्थानान्तरमतीत्यापनावलिकामतिक्रम्योपरितनेषु सर्वेषु स्थितिस्थानेषु निक्षिप्यते इति समयाधिकावलिकाबाधावर्जानि शेषाणि सर्वाणि स्थितिस्थानान्युत्कृष्टनिक्षेपविषयाणि भवन्ति । तदेवमबाधाया उपरितनं स्थानमाश्रित्योत्कृष्टो निक्षेपः सर्वोपरितनं स्थानमाश्रित्य च जघन्यो निक्षेपः, तदुक्तं पञ्चसंग्रहे-“अबाहोवरि ठाणगदलं पडुषेइ परमनिक्खेवो । चरिमुव्वट्टणं ठाणं पडुच्च इइ जायइ जहञ्जो ॥१॥” इति । एषो निर्व्याघाते विधिः ॥ स्थापना-

॥ निर्वाधातोदत्तनाविधेञ्चित्रम् ॥

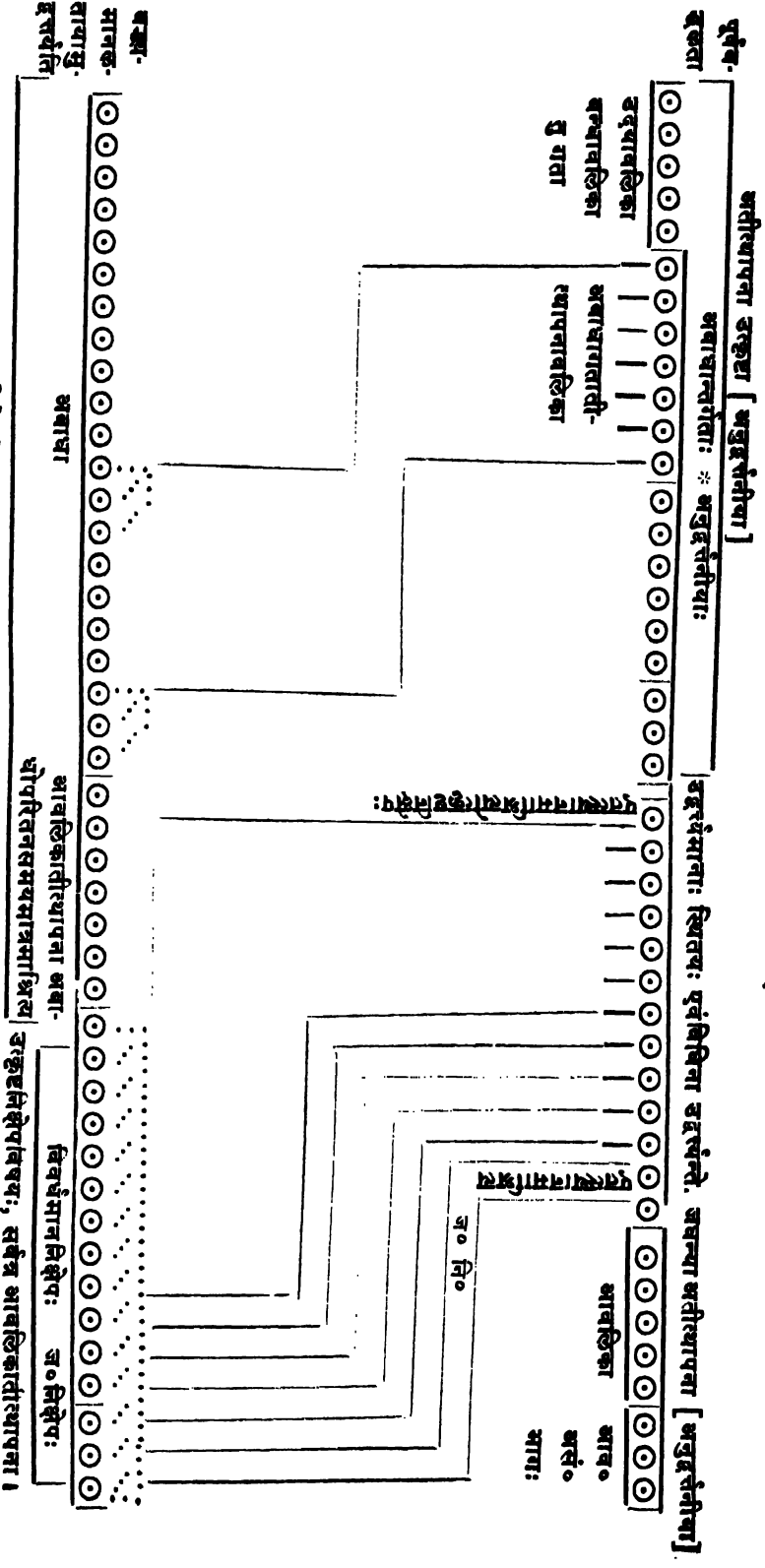

अतिक्षेपस्थितयः * अनुदत्तनीयाऽपि अबाधासत्का अबाधायामेव उदत्तयन्ते नाबाधोपरितनासु इति उदत्तयन्त्यपदेधानांऽबाधा ।

पूर्ववद्व्यपना उरुहटा [अनुदत्तनीया]
 आवृत्तिका आब०
 आसं० आयाः
 व० नि०

व्याघातभाविन्या उद्धर्तनाया अयं विधिः—व्याघातो नाम प्राक्तनस्थितिस्तर्कमापेक्षया समयादिनाऽभ्यधिकोऽभिनवस्थितिबन्धः सोऽत्र व्याघातः । प्राक्तनस्थितिस्तर्कमापेक्षया द्वाभ्यां भागाभ्यामभ्यधिकोऽभिनवस्थितिबन्धो न भवति यावत् तावन्निर्व्याघातभान्येवोद्धर्तना प्रवर्तते । तत्रापि समयादिनाभ्यधिकेऽभिनवस्थितिबन्धे प्राक्तनकर्मणश्चरमा वा द्विचरमा वा स्थितिर्नोद्धर्त्यते । एवं समयद्वयेन समयत्रयेण यावदावलिकाया असंख्येयतमेनापि भागेनाभ्यधिकेऽभिनवकर्मबन्धे द्रष्टव्यम् ।

॥ यावत् भागद्वयाधिको बन्धो न तावदुद्धर्तनाविधिः ॥

[व्याघातोद्धर्तनायाम्]

इमाः सर्वाः स्थितयः आवलिकामतिक्रम्याग्नेतनासु सर्वासु संक्रामन्ति

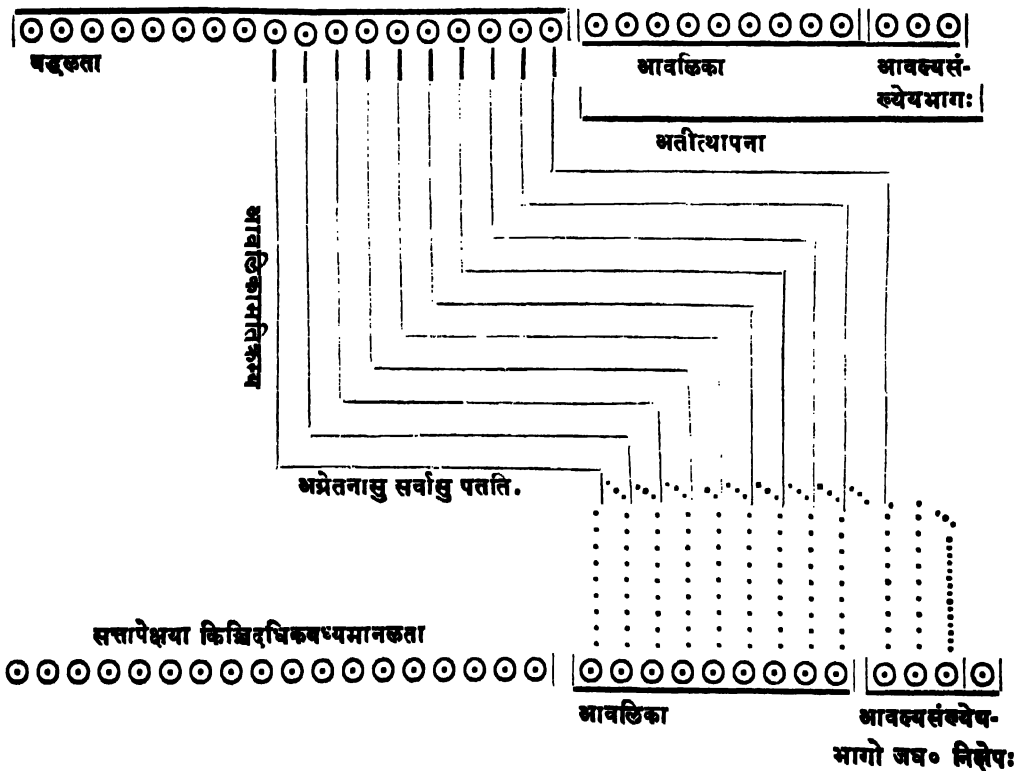

यदा तु प्राक्तनस्थित्यपेक्षया द्वाभ्यामावलिकाऽसंख्येयभागाभ्यामभ्यधिकोऽभिनवस्थितिबन्धो जायते तदा प्राक्तनस्तर्कमणोऽन्त्यस्थितिरुद्धर्त्यते, उद्धर्त्य चावलिकाया आद्यमतीत्यापनारूपमसंख्येयभागमतिक्रम्य द्वितीयेऽसंख्येयतमे भागे निक्षिप्यते । एतावन्तावतीत्यापनानिक्षेपौ जघन्यौ । अत्र स्थापना—

बद्धलता—○○○○○○○○○○○○○○○○○○○○○○○○○○○○○○○○○

वृद्धलतायां चर-
मा स्थितिः

बध्यमानलता—○○○○○○○○○○○○○○○○○○○○○○○○○○○○○○○○○|○○○○○|○○○○○|

द्वाभ्यामावलिकासंख्येयभागाभ्यामभ्यधिकोऽभिनवबन्धः । ज० अतीत्या० अ० नि०

यदा तु समयाधिकाभ्यां द्वाभ्यामावलिकासंख्येयतमाभ्यां भागाभ्यामभ्यधिकोऽभिनवस्थितिवन्धस्तदावलिकायाः प्रथमसंख्येयतमं भागं समयाधिकमतिक्रम्य द्वितीयेऽसंख्येयतमे भागे निक्षिप्यते । अत्र स्थापना—

बद्धलता—○○○○○○○○○○○○○○○○○○○○○○○○○○○○○○○○○

वृद्धलतायां चर-
मा स्थितिः

बध्यमानलता—○○○○○○○○○○○○○○○○○○○○○○○○○○○○○○○○○|○○○○○|○○○○○|

समयाधिकाभ्यां द्वाभ्यामावलिकासंख्येयभागाभ्यामभ्यधिकोऽभिनवबन्धः । समयाधि०अ० नि०स एव

एवमभिनवकर्मबन्धस्य समयादिवृद्धावतीत्यापना वर्द्धते, सा च तावद्यावदावलिका परिपूर्णा भवति । निक्षेपस्तु सर्वत्र तावन्मात्र एव भवति । अत्रापि स्थापना—

बद्धलता—○○○○○○○○○○○○○○○○○○○○○○○○○○○○○○○○○

वृद्धलतायां चर-
मा स्थितिः

बध्यमानलता—○○○○○○○○○○○○○○○○○○○○○○○○○○○○○○○○○|○○○○○|○○○○○|

असंख्येयभागाधिकवलिकासंख्यधिकबन्धः । अतीत्या० तु परिपूर्णाऽऽवलिका नि०स एव

तत ऊर्ध्वं पुनरपि नवकर्मबन्धवृद्धौ निक्षेप एव केचलो वर्द्धते, नातीत्यापना ।
तदुक्तं पञ्चसंग्रहे—“निवाचाए एवं वाचाओ संतकम्महिगवन्धो । आवलिअसंख्यभागे जायावलि

नमाश्रित्योत्कृष्टनिक्षेप उक्तः । उदयावलिक्वाया उपरितनं समयमात्रं स्थितिस्थानमपवर्त्यमान-
माश्रित्य जघन्यनिक्षेपः । तदुक्तं पञ्चसंग्रहे—“उदयावलिउवरित्थं ठाणं अहिकिञ्च होइ अइहीणो ।
निख्खेवो सबोवरिठिइठाणवसा भवे परमो॥१॥”इति । एष निर्व्याघातेऽपवर्तनाविधिः । यन्त्रकम्—

॥ निर्व्याघातापवर्तनायाश्चित्रम् ॥

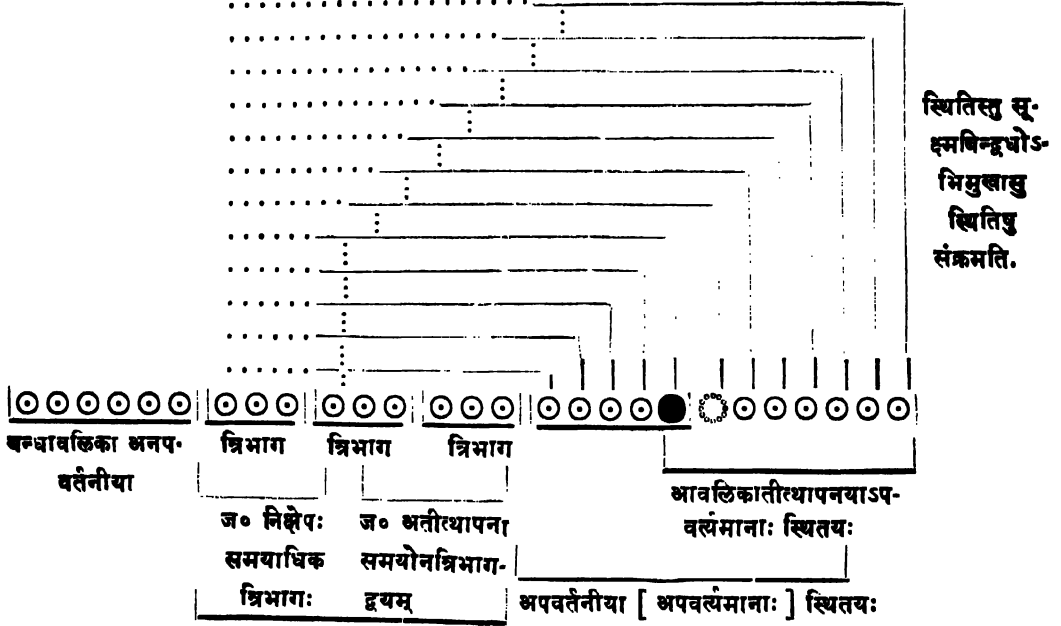

उदयावलिक्वा (अनपवर्तनीया)

अत्र शून्यनवकेनावलिक्वा.

● इति घनशून्यमावलिक्वातीत्थापनाप्रारम्भदर्शकम्

○ इति घनपरिमंडलशून्यं तु निक्षेपवृद्धिप्रारंभसूचकम्

अथ व्याघातभाविन्यपवर्तनोच्यते—व्याघातो नाम स्थितिघातः, तदुक्तं पञ्चसंग्र-
हे—“ठिइघाओ एत्थ होइ वाघाओ”, तस्मिन् क्रियमाणे सति समयोनं कण्डकमात्रमुत्कृष्टा-
तीत्थापना । ननु कथं समयोनं कण्डकमुत्कृष्टातीत्थापनेति चेत् ? उच्यते—सर्वोपरितनेन
समयमात्रेण स्थितिस्थानेनापवर्त्यमानेन सहाधस्तात् कण्डकमतिक्रम्यते, ततस्तेन विना
समयोनं कण्डकं भवति । तच्च कण्डकं द्विविधम्, जघन्यमुत्कृष्टं च । तत्र किञ्चिद्दूनडाय-
स्थितिप्रमाणमुत्कृष्टं कण्डकं भवति । तदुक्तं कर्मप्रकृतौ—“डायठिइ किञ्चूणा ठिइ कंडकुस्सग-
पमाणं” इति । ननु का डायस्थितिरिति चेत् ? उच्यते—यस्याः स्थितेरारभ्य तस्या एव प्रकृते-
रुत्कृष्टस्थितिबन्ध उत्प्लुत्य विधीयते ततः प्रभृति सर्वापि स्थितिः डायस्थितिरिति । सा
च किञ्चिद्दूना स्थितिः कण्डकस्योत्कृष्टं प्रमाणं भवति । पञ्चसंग्रहे तु—“उकोसं डायठिइ
किञ्चूणा कंडगं” मूलवृत्तिः—“यतो यस्याः स्थितेरारभ्योत्कृष्टं स्थितिबन्धं विधत्ते निर्मापयति तस्या
आरभ्योपरितनानि सर्वाण्यपि स्थितिस्थानानि डायस्थितिसंज्ञाने भवन्ति । सा चोत्कृष्टतः किञ्चिद्दून-
कर्मस्थितिप्रमाणा भवति, सा चोत्कृष्टं कण्डकमुच्यते” इति । इयमेवोत्कृष्टातीत्थापना, तत उपरि-

तनस्थितिस्थानसत्कं दलमियन्ति स्थितिस्थानान्युल्लङ्घ्याधस्तनासु स्थितिषु निक्षिपति । जघन्यकण्डकं तु समयादिहान्या क्षीयमाणं क्षीयमाणं पल्योपमासंख्येयभागमात्रं जघन्यकण्डकं भवति । व्याघाते इयं जघन्याऽतीत्थापना, तामुल्लङ्घ्य स्थितिघातकाले उपरितनस्थितिदलं निक्षिपति । अत्र स्थापना—

॥ व्याघातभाव्यपवर्त्तनाचित्रम् ॥

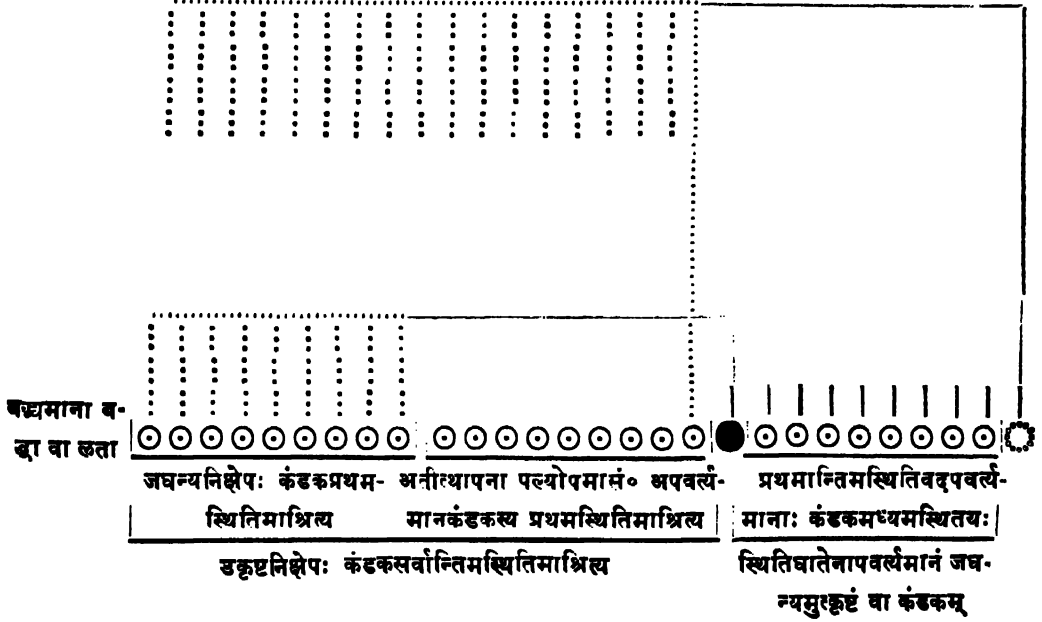

● अपवर्त्तमानासु प्रथमा
○ ,, सर्वान्तिमा

अत्राल्पबहुत्वमुच्यते—अपवर्त्तनायां सर्वस्तोको जघन्यो निक्षेपः, समयाधिकावलिका- त्रिभागमात्रत्वात् । ततोऽपि जघन्याऽतीत्थापना त्रिसमयोना द्विगुणा । ननु त्रिसमयोनं द्विगुणत्वं कथं भवतीति चेत् ? उच्यते, व्याघातमन्तरेण जघन्यातीत्थापना आवलिका- त्रिभागद्वयं समयोनं भवति, आवलिकाऽसत्कल्पनया नवसमयात्मिका कल्प्यते, समयोनं त्रिभागद्वयं पञ्चसमयप्रमाणमवगन्तव्यम्, निक्षेपोऽपि जघन्यः समयाधिकावलिकात्रिभा- गप्रमाणोऽनयाऽसत्कल्पनया चतुःसमयप्रमाणो द्विगुणीकृतः त्रिसमयोनः सन् एतावा- नेव भवतीति । ततोऽपि व्याघातं विनोत्कृष्टातीत्थापना विशेषाधिका तस्याः परिपूर्णाव- लिकामात्रत्वात् । ततोऽपि व्याघाते उत्कृष्टाऽतीत्थापनाऽसंख्येयगुणा, तस्याः किञ्चिद्दूनडा- यस्थितिप्रमाणत्वात् । ततोऽप्युत्कृष्टो निक्षेपो विशेषाधिकः, तस्य समयाधिकावलिकाद्वि- कोनसकलकर्मस्थितिप्रमाणत्वात् । ततः सर्वा कर्मस्थितिः विशेषाधिका ।

अथोद्वर्त्तनापवर्त्तनयोः संयोगेनाल्पबहुत्वमुच्यते—तत्रोद्वर्त्तनायां व्याघाते जघन्याती- त्थापनानिक्षेपौ सर्वस्तोकौ स्वस्थाने परस्परं तुल्यौ आवलिकाया असंख्येयभागमात्रत्वात् ।

ततोऽप्यपवर्तनायां जघन्यो निक्षेपोऽसंख्येयगुणः, तस्य समयाधिकावलिकायाः त्रिभागमात्रत्वात् । ततोऽप्यपवर्तनायामेव जघन्याऽतीत्यापना त्रिसमयोना द्विगुणा, भावना प्राकृतैव । ततोऽप्यपवर्तनायामेव व्याघाताभावभाविन्युत्कृष्टाऽतीत्यापना विशेषाधिका, तस्याः परिपूर्णावलिकामात्रत्वात् । तत उद्वर्तनायामुत्कृष्टाऽतीत्यापना संख्येयगुणा, तस्या उत्कृष्टाबाधारूपत्वात् । ततो व्याघातेऽपवर्तनायामुत्कृष्टाऽतीत्यापनाऽसंख्येयगुणा, तस्या किञ्चिद्दूनडायस्थितिप्रमाणत्वात् । तत उद्वर्तनायामुत्कृष्टो निक्षेपो विशेषाधिकः, ततोऽप्यपवर्तनायामुत्कृष्टो निक्षेपो विशेषाधिकः । ततोऽपि सर्वा स्थितिर्विशेषाधिका । उक्ता स्थित्यपवर्तना ॥

अथानुभागोद्वर्तना लिख्यते—चरमं स्पर्द्धकं नोद्वर्त्यते, नापि द्विचरमादीनि यावच्चरमात् स्पर्द्धकादधोऽनन्तानि स्पर्द्धकानि, इदमुक्तं भवति—य आवलिकाया असंख्येयभागः सर्वोपरितनो जघन्यो निक्षेपः या च तस्याधः आवलिकामात्राऽतीत्यापना तत्स्थितिस्थानगतानि सर्वाणि स्पर्द्धकानि नोद्वर्त्यन्ते किन्तु तेभ्योऽधस्तादवतीर्य यानि स्पर्द्धकानि समयमात्रस्थितिगतानि लभ्यन्ते तान्युद्वर्तयति । तानि चोद्वर्त्यावलिकामात्रस्थितिगतान्यनन्तानि स्पर्द्धकान्यतिक्रम्योपरितनेष्वेवावलिकासत्कासंख्येयभागमात्रगतेषु स्पर्द्धकेषु निक्षिपति, ततोऽधोऽवतीर्य यदा द्वितीयसमयमात्रस्थितिगतानि स्पर्द्धकान्युद्वर्तयति तदाऽऽवलिकामात्रस्थितिगतानि स्पर्द्धकान्यतिक्रम्योपरितनेषु समयाधिकावलिकासत्कासंख्येयभागमात्रगतेषु स्पर्द्धकेषु निक्षिपति । एवं यथा यथाऽधोऽवतरति तथा तथा निक्षेपो वर्धते, अतीत्यापना तु सर्वत्राप्यावलिकामात्रस्थितिगतानि स्पर्द्धकानि भवन्ति । कियान् पुनरुत्कृष्टो निक्षेपविषय इति चेत् ? उच्यते—बन्धावलिकायामतीतायां समयाधिकावलिकामात्रगतानि स्पर्द्धकान्यबाधागतानि च व्यतिरिच्य शेषाणि सर्वाण्यपि निक्षेपविषयः, तथा हि—अबाधागतानि स्पर्द्धकानि नोद्वर्त्यन्ते, उद्वर्त्यमानानि समयमात्रस्थितिगतानि स्पर्द्धकानि न तत्रैव निक्षिपति, आवलिकामात्रगतानि त्वतीत्यापना, ततो बन्धावलिकायामतीतायां समयाधिकावलिकामात्रगतानि व्यतिरिच्य शेषाणि स्पर्द्धकान्युत्कृष्टनिक्षेपविषयः । अत्राल्पबहुत्वमुच्यते—सर्वस्तोको जघन्यो निक्षेपः, तस्यावलिकाऽसंख्येयभागगतस्पर्द्धकप्रमाणत्वात् । ततोऽतीत्यापना अनन्तगुणा, तेभ्य आवलिकामात्रस्थितिगतानां स्पर्द्धकानामनन्तगुणत्वात् । तत उत्कृष्टो निक्षेपोऽनन्तगुणः, ततोऽपि सर्वोऽनुभागो विशेषाधिकः, इत्युक्ताऽनुभागोद्वर्तना ॥

अथानुभागापवर्तनोच्यते—सा चोदयसमयादारभ्य स्थित्यपवर्तनावज्ज्ञेया । तद्यथा—प्रथमं स्पर्द्धकं नापवर्त्यते, नापि द्वितीयं, नापि तृतीयमेवं तावद्वक्तव्यं यावदुदयावलिकास्थितिगतानि स्पर्द्धकान्यनपवर्तनीयानि भवन्ति । तेभ्य उपरितनानि तु स्पर्द्धकान्यपवर्त्यन्ते, तत्र यदोदयावलिकाया उपरि समयमात्रस्थितिगतानि स्पर्द्धकान्यपवर्तयति तदा समयोनावलिकात्रिभागद्वयगतानि स्पर्द्धकान्यतिक्रम्याधस्तनेष्वेवावलिकासत्कसमयाधिकावलिकात्रिभागगतेषु स्पर्द्धकेषु प्रक्षिपति । यदा तूदयावलिकाया उपरि द्वितीयसमयमात्रस्थितिगतानि स्पर्द्धकान्यपवर्त्यन्ते तदा प्रागुक्तातीत्यापना समयमात्रस्थितिगतैः स्पर्द्धकैरधिका भवति, निक्षे-

पस्तु तावानेव । एवं समयवृद्ध्याऽतीत्यापना तावद्वर्धनीया यावदावलिका परिपूर्णा भवति । ततः परमतीत्यापना सर्वत्रापि तावन्मात्रैव, निक्षेपस्तु वर्धते । एवं निर्व्याघाते द्रष्टव्यम् । व्याघाते त्वनुभागकण्डकं समयमात्रस्थितिगतस्पर्द्धकन्यूनमतीत्यापना द्रष्टव्या ।

अत्राल्पबहुत्वम्—सर्वस्तोको जघन्यो निक्षेपः, ततो जघन्याऽतीत्यापना अनन्तगुणा, ततो व्याघातेऽतीत्यापना अनन्तगुणा, ततोऽप्युत्कृष्टमनुभागकण्डकं विशेषाधिकं, समयगतैः स्पर्द्धकैरतीत्यापनातोऽधिकत्वात्, तत उत्कृष्टो निक्षेपो विशेषाधिकः, ततोऽपि सर्वाऽनुभागो विशेषाधिकः ।

एकस्यां स्थितौ यानि अनुभागस्पर्द्धकानि तानि क्रमेण स्थाप्यन्ते, तद्यथा—सर्वजघन्यमनुभागस्पर्द्धकमादौ ततो विशेषाधिकरसं द्वितीयं ततोऽपि विशेषाधिकरसं तृतीयमेवं सर्वोत्कृष्टं रसमन्ते । प्रथमस्पर्द्धकादारभ्योत्तरोत्तररसस्पर्द्धकानि प्रदेशापेक्षया विशेषाहीनानि विशेषाहीनानि भवन्ति । अन्तिमस्पर्द्धकादारभ्य पुनः क्रमेण प्रदेशापेक्षया विशेषाधिकानि विशेषाधिकानि भवन्ति । एतेषां मध्ये एकस्मिन् द्विगुणवृद्ध्यन्तरे द्विगुणहान्यन्तरे वा यद्रसस्पर्द्धकपटलं तत्सर्वस्तोकम्, यद्वा बन्धनकरणोक्तस्नेहप्रत्ययस्पर्द्धकस्यानुभागद्विगुणवृद्ध्यन्तरेऽनुभागद्विगुणहान्यन्तरे वा यदनुभागकदम्बकं तत्सर्वस्तोकम्, तत उद्वर्तनापवर्तनयोर्जघन्यो निक्षेपोऽनन्तगुणः स्वस्थाने परस्परतुल्यः, ननुद्वर्तनायां जघन्यनिक्षेपे आवलिकाऽसंख्येयभागप्रमाणस्थितिकान्यनुभागस्पर्द्धकानि, अपवर्तनायां तु समयाधिकावलिकात्रिभागगतान्यनुभागस्पर्द्धकानि भवन्तीति कथं स्वस्थाने परस्परं तुल्य इति चेत् ? अत्राच्यते—प्रथमस्थितिषु स्तोकाण्येव स्पर्द्धकानि प्राप्यन्ते, अन्तिमस्थितिषु प्रभूतानि स्पर्द्धकानि भवन्तीति तौल्यं न विरुध्यते । एवमग्रेऽपि कारणं द्रष्टव्यम् । ततो द्वयोरपि निर्व्याघातभाविन्यबाधा अनन्तगुणा, स्वस्थाने परस्परं द्वे अपि तुल्ये, न्यूनाधिकत्वेऽपि तुल्यत्वकारणं प्रागुक्तमेव द्रष्टव्यम्, ततः व्याघातभाविन्यामपवर्तनायामुत्कृष्टातीत्यापनात्वेनोपजायमानं समयन्यूनकण्डकसत्करसस्पर्द्धकपटलमनन्तगुणम्, तत उद्वर्तनापवर्तनयोरुत्कृष्टनिक्षेपो विशेषाधिकः, स्वस्थाने तु द्वावप्युत्कृष्टनिक्षेपौ परस्परं तुल्यौ, ततः पूर्वबद्धोत्कृष्टस्थित्यनुभागसत्कर्मयुतोत्कृष्टानुभागबन्धो विशेषाधिकः, समयाधिकातीत्यापनावलिकागतैः पूर्वबद्धैर्बन्धमानैश्च स्पर्द्धकैरधिकत्वात् ।

उद्वर्तना बन्धे सत्येव भवति, अपवर्तना तु बन्धेऽबन्धे वा भवति । एष कालनियमः । यद्वा यावन्मात्रः स्थितिबन्धः तावन्मात्रस्य च स्थितिसत्कर्मणः स्थित्यनुभागयोरुद्वर्तना प्रवर्त्तते, उपरितनस्य तु सत्कर्मणः स्थित्यनुभागोद्वर्तना न भवति । अपवर्तना तु सर्वत्र प्रवर्त्तते । किट्टीकृते त्वपवर्त्तनैवैका प्रवर्त्तते । किट्टीकृतवर्जे तूभयं प्रवर्त्तते । एष सर्वोऽपि विषयनियमः । तदेवमुक्ते उद्वर्तनापवर्त्तने ॥

॥ समाप्तोऽयं सोद्वर्तनापवर्त्तनः संक्रमकरणप्रख्यो ग्रन्थः ॥

॥ अथ प्रशस्तिः ॥



(स्रग्धरा)

प्रेमापाराम्बुराशेः स्मरजलधिशुचेः कोपयादःप्रवृत्ते-
र्मायावर्त्तप्रचण्डाद्विकृतिखरसरित्संगमान्मानवातात् ।
दूरेत्यो द्वेषवीचेः पृथुभवजलघेलोभपाषाणपूर्णात्,
दद्यात्सिद्धिं वृषाङ्को जिनवृषवृषभः सम्यगक्षिप्रसाध्याम् ॥ १ ॥

(शिखरिणी)

जगत्पुष्यद्वाह्यान्तररिपुकुलारण्यदहनो
वरेण्यार्हच्चक्रिप्रवरपदसंकेतसदनः ।
स्वकायार्चिःस्तोमापहसितसमुत्तसकनकः,
स शान्तिर्मे शान्त्यै स्फुरतु सततं स्वान्तसदने ॥ २ ॥

(मालिनी)

नतिततिपरकंसारातिसञ्चारुचूडा-
मणिरुचिरमरीचिस्तोमरक्तांघ्रिपीठः ।
नवघनरुचिनेमिर्भक्तिनेमित्रिलोको
दिशतु मधुपभावं मां स्वपादारविन्दे ॥ ३ ॥

(पृथ्वी)

मरुद्घटसुरद्रुमत्रिदशधेनुचिन्तामणि-
प्रभावपरजित्वरक्रमसरोजसेवाफलः ।
कुपूयकमठस्मयक्षितिधरेन्द्रसारस्वरुः,
पिपर्तु भवतां विभुः स रुचितानि पार्श्वप्रभुः ॥ ४ ॥

(स्रग्धरा)

त्रैलोक्याजेयमोहावनिपतिपरमोद्यद्यशोरोहिणीश-
प्रासस्वश्चित्रभानुर्भगहनवने कर्मबल्लौ सुसार्थः ।
कायव्योमस्थलोलेन्द्रियविहगगणानन्यपाशप्रभः स
पारं संसारवासाद्द्वितरतु वितताद्धर्धमानो जिनेन्द्रः ॥ ५ ॥

(मन्दाक्रान्ता)

श्रीमन्तस्ते गणधरवरा गौतमादिप्रमुख्या
यस्मात्तीर्थं प्रसूतिमगमन्नाथनाथः सुधर्मा ।

तस्मात्कञ्चश्चरमशिवगः स्वामिजम्बूप्रबर्हो
 धौरेयाग्र्याः प्रभवविभवः पूज्यशय्यंभवाद्याः ॥ ६ ॥
 विख्यातास्ते हरिनतपदाः श्रीयशोभद्रसेव्याः
 श्रीमत्संभूतिविजयवरा नायको भद्रबाहुः ।
 सद्ब्रह्माष्टापदकषट्षत्स्थूलभद्रप्रभुर्यः,
 सर्वे स्युर्मे मुदितमनसः श्रीसुहस्तिसरूपाः ॥ ७ ॥ युग्मम् ।
 (शिखरिणी)

करोमीदं सर्वं जिनपसमयं संस्कृतगिरि,
 गृहीत्वेत्थंभावाद्गुचिरहृदि पारांचिकमिदम् ।
 परं प्रायश्चित्तं वरसरलतापाठददतो
 दिवाकृदेवा नो ददतु कुशलं दुश्चरचरम् ॥ ८ ॥
 (मालिनी)

नृपसुषमसभायां मातृमोहं विहाय,
 हृदि सुभरितभक्त्या धर्मकेतुं गृहीत्वा ।
 नभसि जिनवराज्ञावैजयन्तीविनेतु-
 र्जयतु जगति वज्रस्वामिनो कीर्तिमूर्तिः ॥ ९ ॥
 (इन्द्रवज्रा)

संदर्भसंदोहकिरीटकल्पः कर्मप्रबोधार्णवकेन्द्रतुल्यः ।
 नैपुण्यनिष्कर्षनितान्तकारी गुम्फो नु कर्मप्रकृतिः सुनाम्ना ॥ १० ॥
 योऽग्रायणीयाभिधपूर्वमध्यादुद्धृत्य किञ्चिद्रचयांचकार ।
 संसारजन्तूपकृतिप्रसक्तः पायात्स पाताच्छिवशर्मसूरिः ॥ ११ ॥ युग्मम् ।
 (शार्दूल०)

साहित्यार्णवकर्णधारकुशला निर्वेदलीलाजुषो
 निःश्रेयोनियमप्रकाशपदवीसद्ब्रह्मनिर्दर्शकाः ।
 श्रीपञ्चानननादसंनिभगिरः कर्मेभवित्रासने
 वः श्रीचन्द्रमहत्तरर्षिपतयो यच्छन्तु शश्वच्छ्रियम् ॥ १२ ॥
 (हरिणी)

युगगणिवरः श्रीदेवर्द्धिषमाश्रमणः स्मृति-
 पथवहिरयन्दृष्ट्वा सार्वगमं वलभीपुरे ।
 अमुमुदधरद्ब्रन्थारूढं विधाय कृपादृशा,
 स भवतु विभुः शश्वन्नृत्यै मुमुक्षुगवांभरैः ॥ १३ ॥

(शिखरिणी)

न चार्वाकः सद्वाक् न तु कणभुजो बुद्धिबलिनो
 न कानीनः काम्यो न कविसुमतं जैमिनिमतम् ।
 न सांख्यः संख्याहो नयनरुचिरो नाक्षिचरणः,
 समिद्धे सत्तकैलसति हरिभद्रस्य समये ॥ १४ ॥

(अनुष्टुप्)

विश्वे सार्धत्रयकोटी-ग्रन्थसंचयनिर्मितेः ।
 सर्वसाहित्यस्वर्वापी-शिलोच्चयेशसंनिभाः ॥ १५ ॥
 निर्वृतिनगरीपान्थान्, नयन्तु नेयपद्धतिम् ।
 ते कलिकालसर्वज्ञाः, श्रीहेमचन्द्रसूरयः ॥ १६ ॥ युग्मम् ।

(वसंततिलका)

निर्जित्य सच्चतुरशीतिविवादिवृन्द-
 मभ्यागतः कुमुदचन्द्रदिगम्बरेन्द्रः ।
 श्रीसिद्धभूमिपतिसंसदि पत्तनेऽस्मिन्
 येनार्दितोऽवतु स वादिपदेवसूरिः ॥ १७ ॥

(इन्द्रवंशा)

सन्स्वान्तदुर्गम्यतपोऽरुणातपादूरीकृतानेकतमोऽन्धकारकः ।
 श्रीमत्तपोगच्छपरागपुष्करो वः श्रीजगच्चन्द्रविभुः स बोधये ॥ १८ ॥

(वंशस्थ)

मनोरमानेकसुगुम्फनिमित्तिनिर्बहिताजावरसृष्टिदक्षतः ।
 वहन् सहस्राभिनवावधानभाः पुनातु सूरिर्मुनिसुन्दरार्यमा ॥ १९ ॥

(शार्दूल०)

तस्मात्पट्टपरम्परापरिगतश्रीदानसूरिप्रभोः,
 पट्टाम्भोरुहराजहंससदृशाः श्रीहीरसूरीश्वराः ।
 नानासद्गुणराजिभूषितपुरः सत्कीर्त्तिविख्यातिगा
 राजन्ते सविता यथा सुरपथेऽर्हच्छासनाभ्राश्रये ॥ २० ॥
 म्लेच्छो यैर्विहितो नृपोऽप्यकबरोऽनार्यालयालङ्कृतिः,
 शुद्धस्वान्तकृतानुकार्यनियमोऽर्हिसापराकृष्टहृद् ।
 तीव्रानन्तरसन्निरीहतपसा तेजस्विकायश्रिताः,
 कल्याणं कलयन्तु नः कुवलये कारुण्यकञ्जालयाः ॥२१॥ युग्मम् ।

(सुवदना)

वाराणस्यां विवादे बुधजनसमितौ तैलङ्गिविदुषः,
संप्राप्ता न्यायवैशारदपदममलं निर्जित्य नितराम् ।
न्यायाचार्यत्वमाप्ताः शतवररचनानिर्माणसमये,
जीयासुस्ते यशोयुग्विजयमुनिवराः श्रीवाचकनृपाः ॥ २२ ॥

(शार्दूल०)

इत्येवं जिनशासनाम्बरवरे सिद्धान्तसाराशया
वैयावृत्यकराश्च केचन पुनर्वादाहवे जित्वराः ।
केचित्ते विनयान्विता गुरुपदे संवेगरंगाश्रिता
वैराग्यामृतपानपीनहृदया ग्रन्थाम्बुधाराधराः ॥ २३ ॥
केचिद्भ्रानधराग्रिमा वरतपोनिष्ठाश्च केचित्पुन-
र्येऽन्ये शान्तिसरस्थिताः समुदियुर्वन्द्याभिवन्द्या मुदा ।
यन्नामस्मरणेन पापनिकरा गच्छन्ति दूरे सदा,
ते सर्वेऽपि भवन्तु नः शिवकरा भद्रंकराः सर्वदा ॥ २४ ॥

(शोभा)

ततो भूयो भूस्पृग्नतपदविजयानन्दसूरीशितारोऽ-
भवन्पृथ्वीपीठे शशिकरयशसः कोविदौघाग्रगण्याः ।
लसद्भाग्योद्भूताः प्रशमपरिमलाः सच्छरण्याः परार्ध्याः,
भवैनोजम्बाले प्रखररविरुचः पुण्यपाथःपयोदाः ॥ २५ ॥
सुनीतो येनानार्थजनजनपदे जैनपञ्चास्यनादो
यदीयः शिष्यौघो विशसति जडवादक्षमाजं समूलम् ।
यशोमूर्तिर्यस्याद्य विकटसमये व्याप्यवृत्तिर्दिगन्तं
पुनातूर्वीभालं विकचसदलिको मान्यमूर्धन्यसूरिः ॥ २६ ॥

(पृथ्वी)

तदीयगतपट्टपूर्वगिरिसान्वनन्यार्यमा,
बभूव विजयाग्रिमः स कमलाहसूरीशिता ।
यदीयमुखतेजसा खलु विहाय पृथ्वीं हरि-
र्नभोनिलयमिष्टदं वसति तत्र मत्वैव किम् ॥ २७ ॥
स वीरविभुशासनोन्मिषितनीलक्षेत्रे वरे,
पतत्करकनिह्वानवितृषेभृद्भक्षकान् ।

प्रदापयति यस्य दिक्षु शरणं प्रतापातपः,
श्रियेऽस्तु मम सर्वदा कमलसूरितिग्मत्विषः ॥ २८ ॥

(मन्दाक्रान्ता)

सत्साम्राज्ये विजयकमलाचार्यभूपालभर्तृ-
रेजुस्तेऽमा विजयचरमाः पाठकप्रेष्ठवीराः ।
येषां चारुप्रखररुचिरप्रौढमूर्तेः समीपे,
घूकायन्ते सुदृशरिपवः काममुत्सूत्रवाचः ॥ २९ ॥

(हरिणी)

धरणिविसृतां दृष्ट्वा कीर्तिं नु यस्य परां सिताम्,
प्रवररुचिरा चन्द्रजोत्स्ना शुचा धवलायिता ।
अपि सुधवलं भास्वत्तेजो रुषा समभूत्खरम्,
शुचिशुचिशुचिस्तिग्मस्पर्शः पिशङ्ग उताऽभवत् ॥ ३० ॥

(प्रभा)

विजयकमलसूरिसूत्रामपट्टाब्धिजैवातृका
विजयचरमवाचकादित्यवीरक्रमाञ्जालिनः ।
जिनसमयविदालया वर्तमाना गणस्वामिनः,
श्रुतिमतिशमदमप्रभास्मारितानेकपूर्वर्षयः ॥ ३१ ॥
विशसितमदने शमस्फाटिके यन्मनोमन्दिरे,
श्रुतविनयदशेन्धने सारसद्भावदौवारिके ।
खलु परिवरितो निरातङ्कनिर्दोषक्रीडां क्षमा-
दिदशदयितया स सद्धर्मभूपः सदा कुर्वते ॥ ३२ ॥
उपकृतिगुणगां तु बुद्ध्या तपो दुश्चरं तेपिरे,
प्रतिसमयसुभङ्गुरां वार्धके ये तनुं सन्ततम् ।
प्रवचनपरमोन्नतावर्षितानन्तरायुःश्रियो
ददतु विजयदानसूरीश्वरास्तेऽव्ययार्चिःश्रियम् ॥ ३३ ॥ विशेषकम् ।

(शार्दूल०)

साम्राज्ये रमणीयभावरुचिरे श्रीदानसूरिप्रभो-
रश्वेभग्रहचन्द्रसंवति वरे सेव्याप्रसेवावशात् ।
तेषां पद्मरुण्मधुलिहा प्रेमाभिधेनर्षिणा
वाङ्मार्गे विजयान्तिमेन निदधे श्रीसंक्रमश्रन्थनम् ॥ ३४ ॥

(वसन्त०)

संसारदुःखदवषट्किकठोरताप-दन्दह्यमानभवजन्तुमनोधरित्रयाम् ।

वैराग्यवारिवरसंगमशब्दजात-पानीयधारजलदागममेघवक्रैः ॥ ३५ ॥

पूज्यप्रवेकविजयाग्रिममेघसूरि-सुत्रामभिः प्रकृतग्रन्थविशोधनादौ ।

संपीडितैरपि निरन्तरमौलिदुःखात् , साहाय्यमत्र करुणैकरसैर्व्यधायि ॥ ३६ ॥ युग्मम् ।

(वसन्त०)

तादृग्विशोधकवरं रचना विनेयं प्राकाश्यपद्धतिपरां न बभूव नूनम् ।

कर्मापरप्रकृतिसर्वकर्मग्रन्थ-पञ्चाग्रसंग्रहवरादिककर्मगुम्फान् ॥ ३७ ॥

तस्मात्पपाठ निकटे मम मे विनेयो जम्बूत्तरत्यविजयोः द्विविभागभाजः ।

अस्याः प्रसिद्धिजनकं विशदं च कार्यं संशोधनादिसकलं निरतो व्यधत् ॥ ३८ ॥ युग्मम् ।

(प्रहर्षिणी)

धीमान्द्यप्रभृतिबहूग्रदोषजाला-

दत्रोत्सूत्रमदवतरेष्णु यद्धि किञ्चित् ।

मिथ्यादुष्कृततरमस्तु मे सदा तच्च-

छोध्यं च प्रकृतिवरैः कृपां विधाय ॥ ३९ ॥

(शार्दूल०)

सत्यासत्यसुपोषरोधजनकं काम्यां गुणानां खनिं

श्रेयोऽनन्यनिदानशान्तिधरणिं सन्मंगले मंगलम् ।

देवादेवनरेन्द्रसेवितवरं भव्यात्मभद्रङ्करं

श्रेष्ठश्रीजिनशासनं जयकरं भावान्नमामो वयम् ॥ ४० ॥

(शार्दूल०)

जम्बूद्वीपजलेरुहे सुरगिरिः सत्कर्णिकालङ्कृतिम् ,

यावत्सूर्यनिशाकरौ सुरपथाध्वन्यत्वमाबिभ्रतः ।

यावन्नरनिधिर्दधाति रसनाभूषां धरित्रीकटौ ,

तावन्नन्दतु जैनशासनभुवीदं संक्रमश्रन्थनम् ॥ ४१ ॥

॥ इति श्रीसंक्रमकरणप्रशस्तिः ॥



निवेदन.

संवत् १९८७ मां श्रीसंक्रमकरणनो प्रथम विभाग प्रसिद्ध कर्षा पछी लगभग दोढ बे वर्षना गाळे आ द्वितीय विभाग अमो प्रसिद्ध करवाने भाग्यशाली थई शकीए छीए. आटलो बधो लांबो बखत जवा माटे अमारा जीज्ञासु वाचक महाशयोनी अमारे प्रथमथी क्षमा याची लेवी जोत्रीए साथे साथे ए पण जणावी देवुं जरूरी छे के कर्मप्रकृतिमांना संक्रमकरण जेवा सूक्ष्मतर विषयने चोतरफथी बहु समर्थ रीतिए स्पर्श करता प्रस्तुत ग्रन्थरत्नना प्रकाशनमां ग्रन्थकार परमर्षि पूज्य प्रकाण्ड शांतमूर्ति सिद्धांत महोदधि वाचकशीरोमणि श्रीमत् प्रेमविजयगणिप्रवरना तथा अन्य पूज्य मुनि प्रवरोना विहारदि संयोगो जोतां पण आटलो टाइम लागवो, बेशक, वधारे पडतो गणी नहि शकाय.

आ ग्रन्थ प्रकाशनमां नीचेना श्रद्धालु धर्मप्रेमी सद्गृहस्थो तरफथी आर्थिक सहाय अमने मळी छे तेमनो आ स्थळे अमे आभार मानीए छीए:

- | | |
|---|---|
| <p>२०० शेठ ताराचंद दलीचंद पादरावाला.</p> <p>१०० ,, छगनलाल कस्तुरचंद खंभातवाला.</p> <p>१०० ,, नवलचंद खीमचंद झवेरी.</p> <p>१८० श्री अक्षयनिधि तपमांथी सुरत.
हा. झवेरी नवलचंद खीमचंद.</p> <p>३५० शेठ धारशीभाइ गणपतभाइ. पोताना
स्वर्गत चि. भाइ हुकमचंदना पुन्यार्थे.</p> <p>१०१ शेठ चुनीलाल कमलशीभाइ.</p> | <p>१०१ शेठ कस्तुरभाइ साकलचंद अमदावा-
दवाला.</p> <p>२५१ शीवगंज, मारवाडना एक सद्गृहस्थ.</p> <p>२५ शाह मनसुखभाइ बापुभाइ खंभात.</p> <p>६० ,, चंदुलाल मोतिलाल अमदावाद.</p> <p>८०-४-० लालबाग, जैन उपाश्रय,
सुश्राविकाओ तरफथी.</p> <p>हा. भूरीबहेन. मुंबई.</p> |
|---|---|

भावनगरना शाह देवचंद खीमचंद, जेमनी आ ग्रन्थो प्रकट कराववामां अमोने प्रथमथी आखर सुधी पोतानी बीमारीना समये पण खूब चीवट भरेली मुंगी सेवाओ जो न मळी होत तो छपावबातुं काम लगभग मुश्कील थई पडयुं होत, तेमने तो भूलायज केम ?

प्रेसना कार्यकर्ताओ के जेमणे ग्रन्थनुं काम चलाववामां सारी धीरज ने सानुकुलता बतावी छे तेमने एकवार फरीथी धन्यवाद. टुंकाणमां तमाम शुभेच्छको अने सहायकोने पण अमारा कोटीशः धन्यवाद छे.

आ विभागमां एकंदर २०० उपरांत यन्त्रो आवेल छे. तेमज अवान्तर अनेक प्रकारना विषयोनी गुंथणी करेली छे. आ आखाए महान ग्रन्थमां ७५ उपरांत आगमादिक पुस्त-कोना संबधो आपवामां आवेला छे. एम, घणी महेनत दोहन तथा खर्चना फळरूप आ उत्तम ग्रन्थरत्नने दरेक साहित्यप्रेमीओ अने विद्याविलासीओ सहृदयताथी अपनावो, ए अभिलाषापूर्वक अमे अत्रे विरमीए छीए.

ता. १४ एप्रील १९३३. मुंबई.

प्रकाशक. धी. य. मे. जै. सो. प्रमुख.
शांतिदास खेतसीभाई.

भारतीय ग्रामपीठ प्रख्याणर, काशी ।

